Tribuna do Norte
JORNAL FUNDADO POR JOÃO ROMEIRO EM 1882 - PATRIMÔNIO CULTURAL DE PINDAMONHANGABA
FUNDAÇÃO DR. JOÃO ROMEIRO
Pindamonhangaba, quinta-feira, 29 de outubro de 2026
Ano 145 Edição 10.540

Sorteio do Dia do Servidor premia 18 funcionários municipais em Pinda

Realizado nessa quarta-feira (28), sorteio distribuiu televisores, eletrodomésticos e vales em dinheiro entre servidores de diferentes secretarias municipais

A Prefeitura de Pindamonhangaba realizou, nessa quarta-feira (28), um sorteio especial em comemoração ao Dia do Servidor Público. A iniciativa contemplou 18 funcionários municipais, com prêmios que incluíram televisores, eletrodomésticos, equipamentos de lazer e vales em dinheiro.

O sorteio foi transmitido ao vivo pelo canal oficial da Prefeitura no YouTube, permitindo que os servidores acompanhassem a divulgação dos resultados.

PÁG.3

DIVULGAÇÃO



Momento em que o prefeito Ricardo Piorino sorteia um micro-ondas; a cobertura do sorteio está disponível no canal oficial da Prefeitura no YouTube



Papai Noel chega no Shopping Pátio Pinda neste domingo (1º/11)

PÁG.9

Devido ao Dia dos Servidores Públicos e ao de Finados, o jornal Tribuna do Norte volta a circular em 4 de novembro

Centro de Reabilitação do Parque das Palmeiras avança com lajes 100% concretadas e novas etapas da obra

As obras do Centro de Reabilitação do Parque das Palmeiras (CER) seguem avançando, com a conclusão da concretagem das lajes e o andamento dos serviços em diferentes frentes.

Atualmente, as equipes trabalham na infraestrutura elétrica, na instalação de tubulações e na aplicação de chapisco no revestimento externo.

PÁG.5

DIVULGAÇÃO

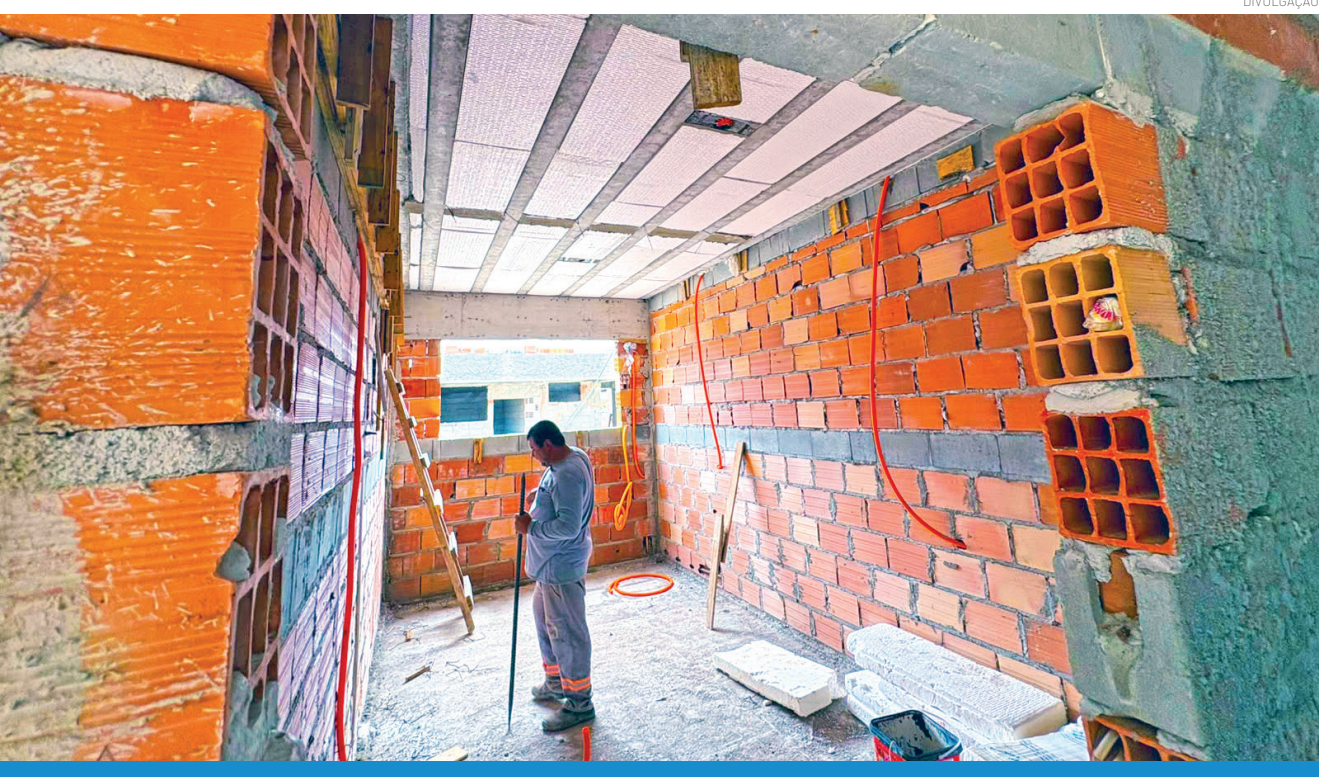

A segunda etapa da concretagem foi concluída, e os trabalhos avançam com as instalações e os revestimentos

Obras da UBS Cidade Jardim entram em fase final; unidade poderá atender até 3.500 pessoas por mês

DIVULGAÇÃO

PÁG.3



Unidade ampliará acesso aos serviços de saúde para moradores da região

DESCOBRINDO VALE

Geek Wizards Café: onde a cultura geek também vai à mesa

Uma cafeteria temática que reúne doces artesanais, jogos, souvenirs e referências a filmes e séries, em um ambiente que combina com o Halloween

DIVULGAÇÃO



PÁG.12

Proseando

Circo sem palhaço não tem graça

com Maurício Cavalheiro

PÁG.2

Falecimentos



Nota de falecimento publicada pelos velórios de Pindamonhangaba na quarta-feira (28)

PÁG.2



Festival Dia de los Muertos traz gastronomia, música e cultura latina

PÁG.6



Passeio pelo passado no Cemitério Municipal revela curiosidades e história da cidade

PÁG.9

Pinda Cars Fest traz edição inédita de Halloween ao Parque da Cidade

PÁG.12

OPINIÃO

EDITORIAL

O valor do trabalho público

O serviço público está presente em praticamente todos os momentos da nossa vida, mesmo quando não percebemos. Está na escola, na saúde, na limpeza das ruas, na iluminação e na conservação dos espaços que compartilhamos.

Por trás de cada serviço, existem pessoas que dedicam seu tempo e conhecimento ao funcionamento da cidade. São trabalhadores que, muitas vezes, começam suas jornadas antes de o dia clarear e seguem cumprindo suas responsabilidades longe dos olhares da população.

Valorizar o trabalho público é reconhecer que uma cidade não se constrói apenas com grandes obras ou anúncios. Ela também se desenvolve no cuidado cotidiano, na manutenção, no atendimento e na atenção às necessidades de cada bairro.

Isso não significa deixar de cobrar qualidade, eficiência, transparência e compromisso. Pelo contrário: o reconhecimento deve caminhar junto com a responsabilidade, pois os recursos públicos pertencem à sociedade e precisam ser bem aplicados.

Também é importante compreender que servidores e trabalhadores públicos não são apenas parte de uma estrutura administrativa. São cidadãos que contribuem diretamente para a qualidade de vida de outros cidadãos.

Uma cidade melhor depende de planejamento, bons gestores e equipes valorizadas, preparadas e comprometidas.

Reconhecer quem trabalha pelo bem comum é, portanto, uma forma de fortalecer o respeito, a cidadania e a confiança nas instituições. Afinal, o verdadeiro valor do serviço público se revela quando ele transforma o cotidiano das pessoas.

EXPEDIENTE **Fundação Dr. João Romeiro - Órgão mantenedor**
Criada pela Lei Nº 1.672 de 6 de Maio de 1980

REDAÇÃO E BALCÃO DE ANÚNCIOS:
Rua Francisco Glicério, 35 - centro.
Tel. (12) 3644-2077 - CEP 12.400-040
Pindamonhangaba/São Paulo
CNPJ: 50455237/0001-35
contato@jornaltribunadonorte.com.br
www.jornaltribunado norte.com.br
@tribunadonortepinda

PRESIDENTE DA FUNDAÇÃO E JORNALISTA RESPONSÁVEL:
Cintia Martins Camargo -
MTB Nº 21.690/SP

REDAÇÃO:
Aiandra A. Mariano
Altair F. Carvalho

ESTAGIÁRIOS:
André Rodrigues / Loslayne Martins

COLABORADORAS:
Amanda Emídio / Gisele Godoi

EDITORAÇÃO ELETRÔNICA E DIAGRAMAÇÃO:
Edson França Reis /João Waine de Oliveira
José Marcelo Randes /Paulo Flauzino da Silva

IMPRESSÃO:
S. Billota e Billota Ltda - ME -
Tel. (12) 3301-5005 - Lorena/SP.

RESPONSABILIDADE: Os textos assinados são de inteira responsabilidade do autor

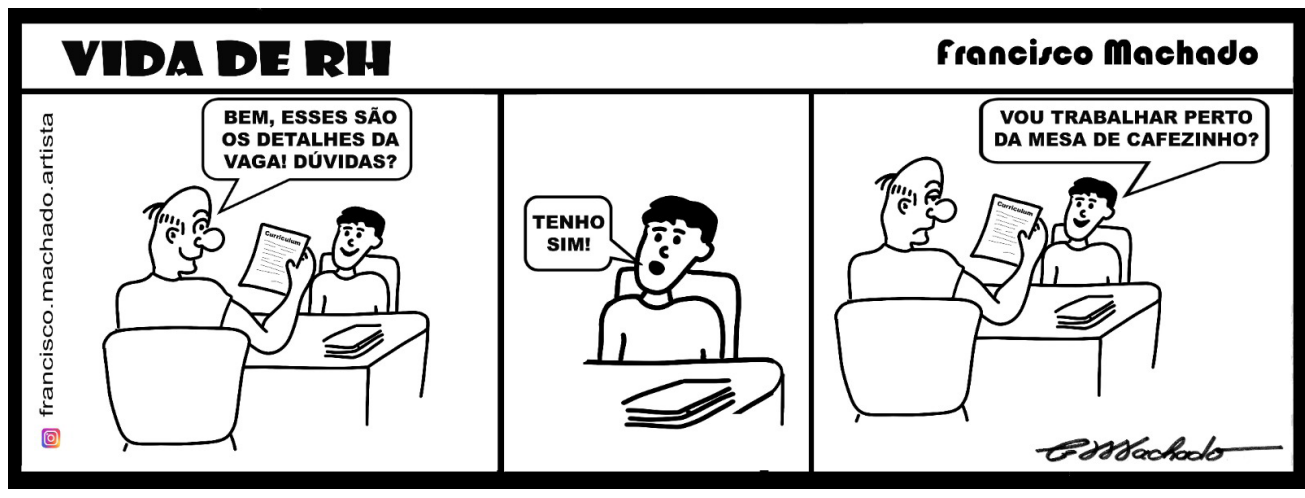

Fatec Pinda: além da sala de aula

Dia do Funcionário Público: compromisso com a sociedade e com o futuro

Celebrado em 28 de outubro, o Dia do Funcionário Público é uma oportunidade de reconhecer e valorizar os profissionais que, com dedicação, responsabilidade e compromisso, contribuem diariamente para o desenvolvimento da sociedade.

Na educação pública, esse trabalho ganha um significado ainda mais especial, pois transforma vidas, amplia oportunidades e constrói caminhos para um futuro melhor.

A Fatec Pindamonhangaba é um exemplo dessa contribuição. Ao longo de seus 20 anos de história, a instituição tem desempenhado um papel fundamental na formação de profissionais qualificados, oferecendo ensino superior público, gratuito e de qualidade, além de contribuir para o desenvolvimento econômico e social de Pindamonhangaba e de toda a região.

Esse trabalho é resultado do empenho conjunto de professores, funcionários administrativos, equipes de apoio e gestores, que atuam diariamente para garantir uma educação de excelência e aproximar a instituição das necessidades da comunidade e do setor produtivo.

Neste Dia do Funcionário Público, deixamos nosso reconhecimento e agradecimento a todos os profissionais que fazem do serviço público um instrumento de transformação social.

Valorizar o funcionário público é reconhecer que investir nas pessoas é investir no desenvolvimento da cidade, na educação e em um futuro com mais oportunidades para todos.

Parabéns a todos os funcionários públicos!



Prof. Dr. Sergio Roberto Montoro

Coordenador da FATEC Pindamonhangaba

Falecimentos

Confira as notas de falecimentos registradas pelos velórios de Pindamonhangaba dessa terça-feira, dia 27 de outubro de 2026.

† Maria Auxiliadora de Souza Soares, 64 anos, moradora do Araretama

Proseando

CIRCO SEM PALHAÇO NÃO TEM GRAÇA

Em uma tarde chuvosa, para combater o tédio, Lupicínio se sentou à mesa da cozinha e abriu um álbum de fotografias. Antes de folheá-lo, fechou os olhos para sentir o cheiro de terra molhada que escorregava pelas frestas da janela e por debaixo da porta. Aquela sensação multiplicava a saudade que sentia da avó.

No sítio onde a mãe do seu pai morava, nos dias de céu choroso, ela preparava bolinhos de chuva e café no fogão de lenha e contava histórias.

Lupicínio suspirou profundamente e começou a folhear o álbum: tia Gripina, com lenço ao nariz; tio Bolacha, esparramado no sofá; tio Bigodinho Ralo, se admirando no espelho; tia Cocota, com a minissaia da filha... De repente, parou e começou a gargalhar de uma foto esquisita: um homem mais fino que bambu verde com trajes coloridos. A mãe apareceu para entender o motivo de tanta euforia. Ele apontou para a foto e disse: "Ô gente esquisita!" Imediatamente, ela torceu levemente as orelhas dele e também começou a rir.

— Você se lembra do tio Ataulfo?

— Ataulfo ou Minhoquinha? Como iria me esquecer desse figurinha?!

Tio Ataulfo trabalhou em um circo no tempo em que leões, elefantes e macaquinhos não eram proibidos de atuar. Era ele quem alimentava a bicharada e limpava o abrigo de cada um deles.

O sonho do tio era ser importante no circo. Estava cansado de viver no anonimato, cuidando de tarefas que jamais lhe dariam fama.

Certa vez, o palhaço teve um descontrole intestinal e não pôde se apresentar. Circo sem palhaço não tem graça. Enquanto o dono do circo tentava encontrar uma solução, tio Ataulfo entrou no camarim e se maquiou.

No momento em que o dono do circo iria comunicar que o palhaço Chulé não se apresentaria, tio Ataulfo apareceu no palco e a gargalhada começou.

Era tão magro, mas tão magro, a calça não parava no lugar. Ele a suspendia, ela escorregava.

— Cadê o cinto? — perguntou-lhe o dono do circo.

— Cinto? Eu sinto muito. Ele não segura a calça.

A plateia ria, gargalhava. Tio Ataulfo nem precisava dizer nada, pois só a imagem dele já era hilária. Alguém, que estava chorando de tanto rir, sugeriu que ele amarrasse uma corda na cintura. Tio Ataulfo disse que ia buscar. Mas a calça arriou, ele se enroscou nela e caiu. Envergonhado, ele rastejou feito um anelídeo e desapareceu atrás das cortinas. Nesse momento a plateia começou a gritar:

— Minhoquinha! Minhoquinha! Queremos o palhaço Minhoquinha!

Tio Ataulfo não ia voltar ao palco. Mas o dono do circo foi buscá-lo e lhe fez uma ótima proposta: dividir o palco com o palhaço Chulé. E desde aquele dia, ele passou a ser famoso.

Agora está aposentado. Engordou. Pessoalmente perdeu a graça. Mas a fotografia dele vestido de palhaço ainda arranca boas risadas.



MAURÍCIO CAVALHEIRO
Proseando

Escritor premiado, membro da Academia Pindamonhangabense de Letras, da União Brasileira de Trovadores e da Academia Brasileira de Sonetistas. Autor de obras em diversos gêneros literários.

@mc_cavalheiro | @mauricio_cavalheiro_escritor | @proseando_mauricio_cavalheiro

Saúde e bem-estar

Fisioterapia no SUS: cuidado, prevenção e qualidade de vida para todos

A fisioterapia na atenção básica é fundamental para prevenir doenças, recuperar a funcionalidade e promover mais autonomia à população.

Quando pensamos em fisioterapia, muitas pessoas ainda associam a profissão exclusivamente à recuperação após cirurgias, fraturas, lesões ou a um acidente grave. Entretanto, sua atuação vai muito além da reabilitação ela também é essencial na prevenção de doenças, na promoção da saúde e na melhoria da qualidade de vida.

No entanto, nos últimos anos, um movimento silencioso, mas de impacto profundo, tem mudado essa realidade nos municípios brasileiros, com a consolidação da fisioterapia no âmbito do Sistema Único de Saúde (SUS), especialmente na Atenção Básica.

Na atenção básica, considerada a principal porta de entrada do SUS, o fisioterapeuta vai muito além de tratar lesões instaladas, ele pode contribuir significativamente para a identificação precoce de alterações funcionais, a orientação sobre hábitos saudáveis e a prevenção de problemas que, quando não tratados adequadamente, podem evoluir e comprometer a independência do indivíduo.

Pessoas com dores crônicas, dificuldades de mobilidade, limitações decorrentes de doenças neurológicas e idosos com risco de quedas são exemplos de grupos que podem se beneficiar desse acompanhamento. A atuação fisioterapêutica também pode envolver orientações para gestantes, cuidados com o desenvolvimento infantil e atividades educativas voltadas à comunidade. A inserção da fisioterapia nas Unidades Básicas de Saúde transforma o atendimento à comunidade, reduz filas em hospitais e promove saúde de forma humanizada e acessível.

Outro aspecto importante é a prevenção. Exercícios orientados, educação em saúde e acompanhamento adequado ajudam a reduzir o risco de quedas, preservar a mobilidade e evitar o agravamento de determinadas condições. O trabalho focado no equilíbrio, fortalecimento muscular e prevenção de quedas garante mais autonomia e independência na terceira idade, reduzindo drasticamente o risco de fraturas de quadril, que exigem internações longas e custosas.

Para que esse trabalho alcance seu potencial, é fundamental fortalecer as equipes multiprofissionais e garantir que a população tenha acesso aos serviços de forma oportuna. A fisioterapia não deve ser vista apenas como uma etapa posterior ao tratamento médico, mas como parte integrante de uma estratégia de cuidado contínuo.

Investir em fisioterapia no SUS significa investir em prevenção, funcionalidade, autonomia e dignidade. Afinal, cuidar da saúde não é apenas tratar doenças, mas também ajudar as pessoas a manterem sua capacidade de realizar as atividades do dia a dia e viverem com mais qualidade.

Apesar dos avanços e do reconhecimento por parte dos pacientes que lotam as salas de atendimento das UBSs, os especialistas apontam que ainda há desafios a serem superados.

A integração da fisioterapia na Atenção Básica comprova que prevenção é o caminho mais eficaz para a sustentabilidade do SUS. Para a população, significa um atendimento mais humanizado, resolutivo e mais próximo de casa. É a garantia de que cuidar da saúde é, também, aprender a se movimentar melhor para viver com mais dignidade.



DR. JOSÉ CARLOS NOGUEIRA
Saúde e Bem-estar

Fisioterapeuta há mais de 20 anos, especialista em Ortopedia, Traumatologia, Osteopatia e Acupuntura. Sócio da Azzera Clínica, atua na promoção da saúde integrativa e qualidade de vida.

@drjosecarlosfisio

CIDADE

Sorteio do Dia do Servidor premia 18 funcionários municipais em Pinda

Realizado nessa quarta-feira (28), sorteio distribuiu televisores, eletrodomésticos e vales em dinheiro entre servidores de diferentes secretarias municipais

A Prefeitura de Pindamonhangaba realizou, nessa quarta-feira (28), um sorteio especial em comemoração ao Dia do Servidor Público. A iniciativa contemplou 18 funcionários municipais, com prêmios que incluíram televisores, eletrodomésticos, equipamentos de lazer e vales em dinheiro.

O sorteio foi transmitido ao vivo pelo canal oficial da Prefeitura no YouTube, permitindo que os servidores acompanhassem a divulgação dos resultados. A ação fez parte das comemorações da data, celebrada em 28 de outubro, e teve como objetivo reconhecer e valorizar os profissionais que contribuem diariamente para o funcionamento dos serviços públicos municipais.

Entre os prêmios distribuídos estavam Smart TVs de 43 polegadas, air fryers, forno elétrico, micro-ondas, fogão, liquidificador, mesa de tênis de mesa e vales de diferentes valores, incluindo um prêmio de R$ 2.700. A entrega dos prêmios será feita dia 6 de novembro, no auditório da Prefeitura.

O prefeito de Pindamonhangaba, Ricardo Piorino, parabenizou os servidores municipais e destacou a importância do trabalho de cada profissional para o desenvolvimento da cidade. "Pindamonhangaba é uma cidade que tem crescido muito, conquistando reconhecimento nacional e internacional por projetos e iniciativas que melhoram a qualidade de vida da nossa população. E nada disso acontece por acaso. Cada conquista é resultado do trabalho, da dedicação e do compromisso dos nossos servidores, que fazem a diferença todos os dias. Quero parabenizar e agradecer a cada um por fazer parte dessa história e contribuir para uma cidade cada vez melhor", destacou o prefeito.

A transmissão completa do sorteio está disponível no canal oficial da Prefeitura no YouTube: https://www.youtube.com/live/SZBtstDWr_c

DIVULGAÇÃO



O prefeito Ricardo Piorino parabenizou os servidores municipais e destacou a importância do trabalho de cada profissional para o desenvolvimento da cidade

Confira a relação completa dos ganhadores:

Secretaria de Educação
- Andresa de Oliveira Cunha Gomes – Air Fryer;
- Danusa dos Santos – Forno elétrico;
- Adriana Torres Roth – Air Fryer + R$ 500;
- Priscilla Apolinario – Smart TV 43";

Secretaria de Saúde
- Gabriela Cristini Pereira Diniz – Air Fryer;
- Taciane de Souza Ledoino – Forno micro-ondas;
- Vanor Reis Ferreira da Silva – Mesa oficial de tênis de mesa;
- Eduardo Carlos Omura – Smart TV 43";
- Simone Aparecida Ferreira Silva – Vale de R$ 1.000 + brindes diversos;

Secretaria de Segurança Pública
- Luiz Henrique Reis da Silva – Liquidificador;

Secretaria de Administração
- Maria Nazareth Pereira – Fogão de quatro bocas;
- Vania Sanches Pereira – Vale de R$ 2.700.

Secretaria de Serviços Públicos
- Benedito Joedson dos Santos – Vale de R$ 1.000.

Associação dos Servidores contribui com premiação

A Associação dos Servidores Públicos Municipais de Pindamonhangaba (ASPMP) também participou da iniciativa, com a doação de cinco vales de R$ 200, totalizando R$ 1.000 em premiações adicionais para os funcionários municipais.

Confira os servidores contemplados com os vales doados pela ASPMP:
- Ana Claudia Martins de Souza Macedo – Secretaria de Educação;
- Aline Ferreira do Nascimento – Secretaria de Educação;
- Gabriela Oliveira dos Santos – Secretaria de Educação;
- Mauricio Cesar de Mambeli Barros – Secretaria de Saúde;
- Renan Jose dos Santos Alves – Secretaria de Segurança Pública.

Obras da UBS Cidade Jardim entram em fase final; unidade vai atender até 3.500 pessoas por mês

A Prefeitura de Pindamonhangaba está na reta final das obras da nova Unidade Básica de Saúde (UBS) Cidade Jardim, que terá capacidade para atender cerca de 3.500 pessoas por mês, ampliando o acesso aos serviços de saúde para moradores da região.

A nova unidade está localizada na rua Pedro Costa Terclaves, em uma área de 1.400 m², e beneficiará diretamente os bairros Cidade Jardim, Jardim Princesa, Lago Azul, Mossoró e adjacências, oferecendo uma estrutura moderna para atender à crescente demanda da população.

De acordo com a Secretaria de Obras e Planejamento, a obra já está na fase de acabamento. Atualmente, a equipe trabalha nas instalações elétricas, além da execução do sistema de proteção contra descargas atmosféricas e do aterramento externo. A próxima etapa deve contemplar os fechamentos em vidro, os acabamentos das instalações elétricas, a instalação de louças e metais, as bancadas em inox e a implantação de grama na área externa, concluindo os últimos detalhes da obra.

Os serviços são executados pela Construtora Fernandes Rodrigues LTDA EPP, vencedora do processo licitatório. O investimento é de R$ 1,9 milhão, com recursos da Prefeitura e de emendas impositivas.

A obra é acompanhada e fiscalizada pela Secretaria de Obras e Planejamento, garantindo que todas as etapas sejam executadas dentro dos padrões técnicos de qualidade e segurança. Após a conclusão dos serviços, o prédio será entregue à Secretaria de Saúde para instalação dos equipamentos, mobiliário e demais preparativos para o início dos atendimentos. Também serão concluídos os serviços de paisagismo e jardinagem. A unidade terá 478 m² de área construída.

DIVULGAÇÃO



A Unidade Básica de Saúde Cidade Jardim terá capacidade de atender 3.500 pessoas por mês

O prefeito Ricardo Piorino destacou que a nova UBS Cidade Jardim integra um amplo programa de investimentos que a Prefeitura vem realizando para fortalecer toda a rede municipal de saúde, que é nossa prioridade. "Estamos construindo, ampliando e reformando unidades em todos os pontos da cidade para melhorarmos as condições de trabalho dos profissionais de saúde e de atendimento da população. Nosso objetivo é zelar pela qualidade de vida e garantir atendimento digno aos moradores e melhores condições de trabalho aos profissionais. Estamos construindo uma saúde preparada para o presente e para o futuro de Pindamonhangaba".

Entre as principais obras em andamento estão a construção do novo Laboratório Municipal, a construção da UBS Santana, além do Caps e do Centro Especializado em Reabilitação (CER) do Parque das Palmeiras.

Também estão em obras o Centro Integrado de Especialidades Médicas da Santa Casa. Além disso, haverá novas alas de internação e melhorias da maternidade, novas unidades de saúde, além do hospital infantil Corujinha, e outras.

Melhorias na Saúde

De acordo com a secretária de Saúde, Andreia Martins, "a nova UBS irá substituir a unidade antiga, que está ficando pequena para a crescente demanda da população". Ela disse que a nova unidade terá cinco consultórios médicos, um para dentista, salas de inalação, esterilização, vacinas, administração, recepção, sala de espera, depósito, copa, refeitório e vestiário com sanitários, além de todo serviço de paisagismo e jardinagem, totalizando 478 m² de área construída.

Abre e fecha: Confira funcionamento dos serviços públicos da Prefeitura na sexta-feira, dia 30, e feriado de Finados

Em virtude do ponto facultativo do Dia do Servidor Público, que foi transferido para sexta-feira (30), e do Dia de Finados (segunda-feira, dia 2), os serviços administrativos da Prefeitura de Pindamonhangaba e a maioria das suas áreas de atendimento funcionam normalmente até quinta-feira (29) e depois retomam na terça-feira (9).

Algumas atividades continuam funcionando normalmente, mesmo no fim de semana e feriado, como os serviços essenciais (coleta de lixo, Pronto-Socorro, Samu, UPAs de Moreira César e Araretama, Unidade Mista do Cidade Nova, Centro de Segurança Integrada, Guarda Civil Metropolitana, Casa de Passagem, agentes de trânsito e Defesa Civil, Cemitério de Pindamonhangaba e de Moreira César).

Plataforma 1DOC: funcionará 24 horas por dia/sete dias da semana pelo link https://pindamonhangaba.1doc.com.br/atendimento. Deste modo, mesmo no fim de semana e feriado, o munícipe terá acesso direto à Prefeitura.

Coleta de Lixo: Funcionamento normal todos os dias.

Ônibus: sexta-feira (30) com horários normais; segunda-feira (2) com horários de domingo.

Farmácia, Laboratório Municipal e unidades de saúde: Funcionam normalmente até quinta-feira (29) e depois reabrem na terça-feira (3).

Prefeitura, Subprefeitura (Moreira César e Araretama) e repartições públicas: funcionam normalmente até quinta-feira (29) e depois reabrem na terça-feira (3).

PEVs – Pontos de Entrega Voluntária: estarão fechados na segunda-feira (2); demais dias abertos.

Parque da Cidade: Estará aberto todos os dias, das 6 às 22 horas.

Bosque da Princesa: Estará aberto todos os dias, das 9 às 18 horas.

Museu: Sexta-feira fechado; sábado e domingo aberto; segunda-feira fechado.

CE João do Pulo e CE Zito: fechado na sexta-feira (30); demais dias abertos normalmente.

Mercado Municipal: segunda-feira com horário reduzido (7 às 13 horas).

CÂMARA

Câmara de Pindamonhangaba garante alteração em Lei Ordinária e aprova instituição de Carteira de Identificação da Pessoa com Deficiência - CIPcD

Poder Legislativo também confirmou a aprovação do Projeto de Resolução que institui a Política Institucional de ESG – Ambiental, Social e Governança na Câmara Municipal

A 38ª sessão ordinária de 2026 promovida pela Câmara de Pindamonhangaba aconteceu na tarde deste dia 27 de outubro, terça-feira no Plenário "Dr. Francisco Romano de Oliveira" e reuniu todos os parlamentares do município. A Ordem do Dia definida pela Mesa Diretora elencou 2 Projetos, sendo um de Lei Ordinária e outro de Resolução e também outros 4 projetos incluídos em con-



formidade com o Regimento Interno. Todos foram aprovados. Durante a sessão, Moções, Requerimentos e Indicações também foram aprovados em votação unânime.

Carteira de Identificação - CIPcD

Mais uma vez a questão social das Pessoas com Deficiência (PCD) foi pauta de projeto dos vereadores. Os vereadores iniciaram os trabalhos com a avaliação do Projeto de Lei Ordinária nº 210/2026, dos vereadores Professor Felipe Guimarães e Professor Everton, que "Altera a Lei Ordinária nº 7.122, de 20 de maio de 2026, para instituir a Carteira de Identificação da Pessoa com Deficiência - CIPcD no município de Pindamonhangaba, e dá outras providências". O documento recebeu aprovação unânime.

Desta forma, a alteração da Lei Ordinária nº 7.122 passa a vigorar com a seguinte redação: *"Artigo 1º - Fica instituída, no âmbito do Município de Pindamonhangaba, a Carteira de Identificação da Pessoa com Deficiência - CIPcD, destinada a facilitar a identificação da pessoa com deficiência e o acesso aos direitos, serviços e políticas públicas que lhe sejam assegurados pela legislação".*

Política Institucional de ESG

O plenário também avaliou e deliberou pela aprovação unânime do Projeto de Resolução nº 01/2026, de autoria da vereadora Ana Paula Goffi, que "Institui a Política Institucional de ESG – Ambiental, Social e Governança no âmbito da Câmara Municipal de Pindamonhangaba e dá outras providências".

Com isso, a Câmara terá, a partir de agora, a "Política Institucional de ESG, orientada pelos pilares Ambiental (E), Social (S) e Governança (G), com o objetivo de promover práticas sustentáveis, responsáveis e transparentes no exercício da atividade legislativa e administrativa. A Política Institucional observará os princípios da Administração Pública; os objetivos de Desenvolvimento Sustentável da ONU (Agenda 2030), entre outros.

Inclusões

De acordo o Regimento Interno e com as assinaturas legais, 4 projetos foram incluídos na pauta da Ordem do Dia. São eles:

1. *Proposta de Emenda à Lei Orgânica nº 02/2026*, que "Altera o 'caput' do artigo 23 da Lei Orgânica do Município de Pindamonhangaba". Aprovado, em primeira votação, por 10 votos. O artigo 23 terá a seguinte redação: *"Art. 23 A eleição para renovação da Mesa poderá ser realizada a partir do mês de outubro do ano em que se encerre o mandato da Mesa a ser substituída e os eleitos serão assim proclamados imediatamente após a eleição, empossando-se, automaticamente nos respectivos cargos, a partir de 1º de janeiro do ano em que iniciar o mandato da Mesa a que pertencem.*

(...)".

2. Proposta de Emenda à Lei Orgânica nº 03/2026, que "Dá nova redação ao parágrafo 2º do Artigo 8º da Lei Orgânica do Município de Pindamonhangaba". Aprovado, em primeira votação, por 11 votos. Assim, a nova redação ficou desta forma:

"Art 8º

(...)

'§ 2º A Câmara de Vereadores de Pindamonhangaba será composta, a partir de 2029, por 11 (onze) Vereadores."

3. *Projeto de Lei Ordinária nº 241/2026*, do Poder Executivo, que "Altera a Lei nº 7.176, de 23 de setembro de 2026, que Autoriza o Poder Executivo Municipal a transferir recursos financeiros para o exercício de 2026, às Organizações da Sociedade Civil Assistenciais, a título de subvenção social e auxílio, e dá outras providências". Recebeu 10 votos e foi aprovado.

4. *Projeto de Lei Ordinária nº 242/2026* , do Poder Executivo, que "Dispõe sobre a abertura de crédito adicional suplementar". Aprovado por 8 votos a 2. A aprovação permite ao Executivo a abrir, por Decreto, nos termos do art. 42 da Lei 4320/64, um crédito adicional suplementar no valor de **R$ 22.842.000,00 (vinte e dois milhões, oitocentos e quarenta e dois mil reais)**, para adequação de ações neste exercício. A presente medida permitiu identificar a necessidade de reforço de dotações destinadas ao atendimento das despesas com pessoal das áreas da Saúde e da Educação, especialmente diante da necessidade de assegurar recursos suficientes para o cumprimento das obrigações decorrentes da folha de pagamento até o final do exercício.

Concessão de Moções

A Mesa Diretora concedeu 5 moções de congratulação durante a sessão ordinária desta terça-feira.

** *Moção nº 254/2026*, do vereador Marco Mayor, foi outorgada ao Senhor Thiago da Silva Aguira, pelos quatro anos de relevantes serviços prestados à frente do Centro Comunitário da Vila Prado.

** *Moção nº 255/2026*, do vereador Carlos Moura – Magrão, foi concedida à senhora Ana Letícia Fernandez Gomez, pelos relevantes serviços prestados à saúde pública de Pindamonhangaba na gestão da UPA do Araretama.

** *Moção nº 250/2026*, do vereador Carlos Moura – Magrão, foi entregue à atleta Sumara Gonçalves Pereira da Silva, pela destacada participação no PARESP 2026, realizado no mês de setembro, no Ibirapuera, em São Paulo, nas modalidades de Lançamento de Dardo, Lançamento de Disco e Arremesso de Peso, com a conquista do 2º lugar e da medalha de prata.

** *Moção nº 248/2026*, do vereador Carlos Moura – Magrão, foi concedida ao atleta Jonas Raimundo do Nascimento, em reconhecimento à sua destacada participação no PARESP 2026 – Paralimpíadas Escolares do Estado de São Paulo, realizada em abril de 2026, no Centro Paraolímpico Brasileiro – CPB.

** *Moção nº 240/2026*, do vereador Carlos Moura – Magrão, foi outorgada ao senhor João Lucas Ramos Batista, pela destacada participação na WorldSkills Mundial, realizada na China, na modalidade Eletrônica, ocasião em que conquistou a Medalha de Excelência e alcançou a 8ª colocação na competição.

Câmara de Vereadores e Sindicato dos Comerciários se unem e promovem Sessão Solene para homenagear profissionais de Pindamonhangaba

Trabalhadores das áreas do varejo, farmacêutica, prestação de serviços e atacadista receberam Diploma de 'Honra ao Mérito'

Com base no Decreto Legislativo nº 07/2005, a Câmara de Pindamonhangaba se uniu ao Sindicato dos Empregados no Comércio de Pindamonhangaba e realizaram na noite desta quarta-feira, 21 de outubro, no Plenário "Dr. Francisco Romano de Oliveira", a Sessão Solene em comemoração "Dia do Comerciário". O ato solene foi conduzido pelo Presidente da Câmara, vereador Marco Mayor.

Solicitada por meio do requerimento nº 2.037/2026, de 02 de setembro de 2026, de autoria do vereador Marco Mayor, a Mesa Diretora contou com a presença do Presidente do Sindicato dos Comerciários de Taubaté, Pindamonhangaba, Campos do Jordão e Ubatuba e Orador Oficial, Dr. Carlos Dionísio de Morais; dos advogados Benedito Renato Alves da Cruz e Maria Francisca Alves Gomes e da encarregada da sede do Sincomerciários de Pindamonhangaba, Raquel Muniz Nunes.

Orador: "reconhecimento do comércio é fundamental"

O Orador Oficial da sessão, Dr. Carlos Dionísio de Morais, abriu seu pronunciamento lembrando que os comerciários são, acima de tudo, uma categoria que está presente em todas as áreas que a população necessita no dia a dia. "Hoje é um momento especial, em que esta Casa de Leis reconhece esses homens e mulheres que aqui estão e merecem toda a nossa consideração pelo trabalho que desenvolvem em prol da população desta importante cidade".

FOTOS: DIVISÃO DE COMUNICAÇÃO/CVP

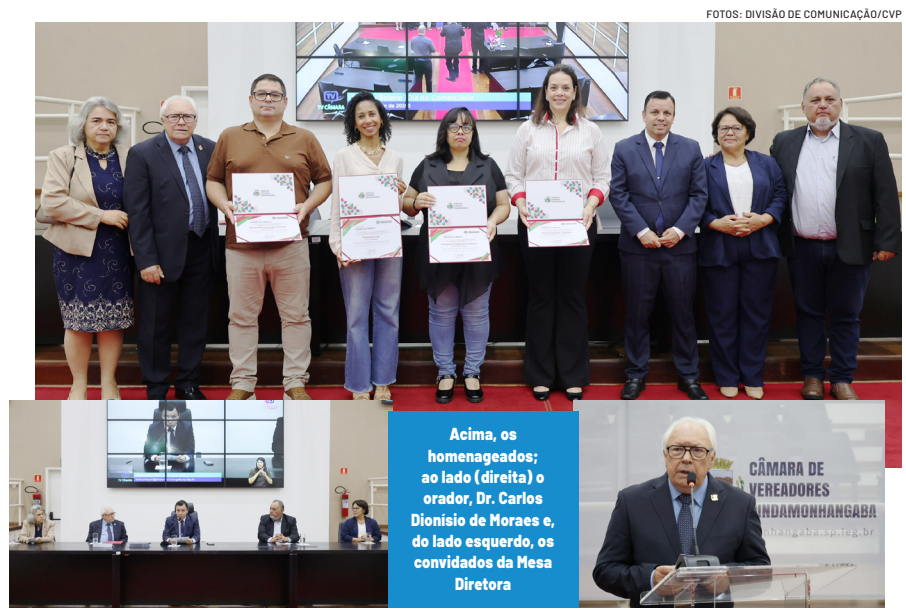

Acima, os homenageados; ao lado (direita) o orador, Dr. Carlos Dionísio de Moraes e, do lado esquerdo, os convidados da Mesa Diretora

Ao destacar o momento em que o País vive, o orador oficial observou que muitas pessoas entram no comércio sem muitas expectativas mas que com o passar do tempo atingem marcas e posições que jamais pensaram. "Eu mesmo entrei como oficceboy em uma loja do centro de Taubaté e cheguei ao cargo de gerente e a partir dai construi minha vida profissional e social", explicou Carlos Dionisio de Morais.

Para ele, "os direitos que os trabalhadores conquistaram são graças ao trabalho e luta desenvolvidos pelos sindicatos. Capital e Trabalho devem trabalhar juntos e todos ganham".

Carlos Dionisio de Morais finalizou seu pronunciamento, enaltecendo os homenageados. "Voces que são lembrados nesta noite pela Câmara são exemplo para toda categoria, pois a vida do trabalhador não é fácil, mas vale a pena lutar, vencer os obstáculos e nos tornarmos profissionais melhores".

Homenagens

A sessão solene do "Dia do Comerciário" é o momento em que este Poder Legislativo Municipal reconhece, aplaude e condecora, com Diplomas de Honra ao Mérito, àqueles que se destacaram na honrosa e grandiosa missão de atuar nas diversas áreas do comércio e da prestação de serviços e que dignificam Pindamonhangaba e sua população. Receberam a honraria os seguintes profissionais: Alexandre Gusmão Pazzine (Setor Varejista); Francyne Luz (Setor Atacadista); Lucijane Prudêncio Cardoso (Setor Farmacêutico) e Pérolla Macedo Cassiano (Setor Prestador de Serviços/Contabilidade).

Comerciários: atendimento com qualidade e segurança

Ao final do evento, o Presidente da Mesa, vereador Marco Mayor, destacou "a importância das atividades diárias de toda a categoria do comércio, enfatizando que o crescimento da cidade passa pelo trabalho e esforço desses homens e mulheres que todos os dias atendem a nossa população com segurança e honestidade oferecendo sempre qualidade e atenção".

Câmara de Vereadores de Pindamonhangaba
Estado de São Paulo

ORDEM DO DIA Nº 39/2026

PAUTA DA 39ª SESSÃO ORDINÁRIA DE 2026		
DATA DA SESSÃO: 05/11/2026	**HORÁRIO DA SESSÃO:** 17h	**LOCAL DA SESSÃO:** Plenário Dr. Francisco Romano de Oliveira

TÍTULO	AUTORIA	RESUMO	DESTINO
PROPOSTA DE EMENDA À LEI ORGÂNICA N.º 001/2026	Mesa Diretora	REFORMULA O ART. 131 DA LEI ORGÂNICA DO MUNICÍPIO, DISPONDO SOBRE AS EMENDAS PARLAMENTARES AO ORÇAMENTO.	Discussão/Votação Segunda
PROJETO DE DECRETO LEGISLATIVO N.º 008/2026	Ver. Renato Nogueira Guimarães - Renato Cebola	Concede o Título de Cidadão Pindamonhangabense.	Discussão/Votação

Pindamonhangaba, 28 de outubro de 2026.

Marco Mayor
Presidente da Câmara

Rua Alcides Ramos Nogueira, 860 - Nossa Senhora do Perpétuo Socorro - 12421-681 - Tel.: (12) 3644-2250
Pindamonhangaba - SP | Portal: www.pindamonhangaba.sp.leg.br

Documento assinado digitalmente por Marco Aurélio de Souza Mayor (325.***.***-82) em 28/10/2026 10:33
Para verificar sua autenticidade, acesse: https://www.pindamonhangaba.sp.leg.br/cer e informe o código: 261028100548D1D3

LEI ORDINÁRIA N.º 7197/2026

INSTITUI A POLÍTICA MUNICIPAL DE TRANSPARÊNCIA DOS SERVIÇOS DE ZELADORIA URBANA NO MUNICÍPIO DE PINDAMONHANGABA E DÁ OUTRAS PROVIDÊNCIAS.
(Projeto de Lei n° 148/2026, de autoria do Vereador Professor Felipe Guimarães).

VEREADOR MARCO MAYOR, Presidente da Câmara de Vereadores de Pindamonhangaba, faço saber que a Câmara aprovou e eu, nos termos da Lei Orgânica do Município, promulgo a seguinte Lei:

Art. 1º Fica instituída a Política Municipal de Transparência dos Serviços de Zeladoria Urbana, com o objetivo de assegurar à população o acesso às informações relativas ao planejamento e à execução dos serviços de manutenção e conservação dos espaços públicos municipais.

Art. 2º São diretrizes da Política Municipal de Transparência dos Serviços de Zeladoria Urbana:
I – promover a ampla divulgação das ações de manutenção urbana realizadas pelo Município;
II – ampliar a transparência da gestão pública;
III – facilitar o acompanhamento e a fiscalização dos serviços públicos pela população;
IV – estimular a participação cidadã na identificação das demandas urbanas;
V – contribuir para o aprimoramento da prestação dos serviços públicos.

Art. 3º O Poder Executivo poderá disponibilizar informações sobre a programação e a execução dos serviços de zeladoria urbana por meio do Portal da Transparência, do site oficial da Prefeitura Municipal e de seus demais canais oficiais de comunicação, observadas as disponibilidades técnicas e orçamentárias.
Parágrafo único. As informações poderão contemplar, entre outros:
I – capina e roçagem;
II – limpeza e conservação de áreas públicas;
III – poda e manejo da arborização urbana;
IV – operação tapa-buracos;
V – manutenção de estradas rurais;
VI – limpeza de galerias, córregos e sistemas de drenagem;
VII – demais serviços correlatos de manutenção urbana.
Art. 4º A divulgação das informações poderá ocorrer por meio:
I – do Portal da Transparência;
II – do site oficial da Prefeitura Municipal;
III – das redes sociais institucionais;
IV – de aplicativos, plataformas digitais ou outros meios eletrônicos disponíveis.

Art. 5º As informações disponibilizadas poderão ser atualizadas periodicamente, conforme critérios definidos pela Administração Municipal.

Art. 6º Esta Lei entra em vigor na data de sua publicação.

Pindamonhangaba, 21 de outubro de 2026.

Marco Mayor
Presidente da Câmara

EXPEDIENTE

O conteúdo editorial desta página é de inteira responsabilidade da Divisão de Comunicação da Câmara de Vereadores de Pindamonhangaba

19ª Legislatura - 2025/2028
Mesa Diretora 2025/2026:

Vereador Marco Mayor (PL)
Presidente
Vereadora Ana Paula Goffi (União Brasil)
1ª Vice-Presidente
Vereador Carlos Moura - Magrão (PSD)
2º Vice-Presidente
Vereador Professor Everton (Republicanos)
1º Secretário
Vereador Gilson Nagrin (PL)
2º Secretário

Vereadores:
Felipinho César (PL), Gari Abençoado (Republicanos) Norberto Moraes (PP), Professor Felipe Guimarães (PODEMOS) Renato Cebola (União Brasil) e Rogério Ramos (PODEMOS)

Divisão de Comunicação
Assistentes de Imprensa Parlamentar:
Luiz Carlos Pinto - MTb 32.783 - telefone: (12) 3644-2279 - e-mail: luizcarlos@pindamonhangaba.sp.leg.br
Robson Luís Monteiro - MTb 18.021 - telefone : (12) 3644-2275 - e-mail: robsonmonteiro@pindamonhangaba.sp.leg.br
Pedro Junqueira Franco de Castro - MTb 89.674 - telefone: (12) 3644-2224 - e-mail: pedrocastro@pindamonhangaba.sp.leg.br

CÂMARA DE VEREADORES DE PINDAMONHANGABA
Plenário "Dr. Francisco Romano de Oliveira"
Rua Alcides Ramos Nogueira, 860 - Nossa Senhora do Perpétuo Socorro - CEP 12421-681 - Pindamonhangaba/SP.
Telefone: (12) 3644-2250 - www.pindamonhangaba.sp.leg.br
/camaradepinda @camaradepinda

CIDADE

DIVULGAÇÃO



DIVULGAÇÃO



O Centro Especializado em Reabilitação será um ponto de atenção ambulatorial especializado dentro da Rede de Cuidados à Pessoa com Deficiência

Centro de Reabilitação do Parque das Palmeiras avança com lajes 100% concretadas e novas etapas da obra

As obras do Centro de Reabilitação do Parque das Palmeiras (CER) seguem avançando, com a conclusão da concretagem das lajes e o andamento dos serviços em diferentes frentes. Atualmente, as equipes trabalham na infraestrutura elétrica, na instalação de tubulações e na aplicação de chapisco no revestimento externo.

Segundo a Secretaria de Obras e Planejamento da Prefeitura, a segunda etapa da concretagem foi concluída recentemente, deixando 100% das lajes concretadas. Paralelamente, os trabalhos avançam com as instalações e os revestimentos.

Sobre o Centro Especializado em Reabilitação

O Centro Especializado em Reabilitação será um ponto de atenção ambulatorial especializada dentro da Rede de Cuidados à Pessoa com Deficiência (RCPD).

O CER Parque das Palmeiras está sendo construído em uma área de cerca de 5 mil m², com 1.847 m² de área construída. A unidade terá 10 consultórios clínicos, além de consultórios para neurologista, ortopedista, otorrinolaringologista e enfermagem; quatro salas de terapia infantil, quatro salas de terapia adulto, sala de estimulação precoce, sala de atividade de vida diária, cabine de audiometria e salão de cinesioterapia e mecanoterapia. O espaço também contará com área de convivência, recepção, sanitários, vestiários, copa para funcionários, área externa e estacionamento.

A unidade realizará diagnósticos e tratamentos, além da concessão, adaptação e manutenção de tecnologias assistivas, como órteses, próteses e meios de auxílio à locomoção. O público-alvo são pessoas com deficiência, de qualquer faixa etária, que necessitam de reabilitação especializada.

Além de Pindamonhangaba, o CER atenderá a população de referência de uma região de saúde específica, conforme o planejamento e a organização do Sistema Único de Saúde (SUS).

O prefeito Ricardo Piorino afirmou que o empreendimento terá papel estratégico para a saúde e para o posicionamento de Pindamonhangaba na área de reabilitação. "Pindamonhangaba está construindo um Centro de Reabilitação que será referência nacional. Teremos uma estrutura ultramoderna, com equipamentos de última tecnologia e profissionais capacitados, oferecendo reabilitação física, auditiva e intelectual. Agora, com a montagem das lajes e a primeira etapa de concretagem, a obra avança mais um passo importante para transformar esse grande projeto em realidade e oferecer serviços de ponta para a população".

O CER Parque das Palmeiras será habilitado como nível III e contará com serviços especializados de reabilitação. A unidade terá investimento de R$ 7,7 milhões, por meio de convênio entre a Prefeitura de Pindamonhangaba e o Ministério da Saúde. A previsão é de conclusão da obra até abril de 2027.

Desde o início da construção, a obra passou por diferentes etapas. Em janeiro, os trabalhos estavam na fase de alvenaria de embasamento, com instalação de blocos de concreto e canaletas para tubulações de energia e esgoto. Em maio, a construção entrou na fase estrutural, com montagem de formas, armação e concretagem dos pilares. Agora, com todas as lajes concretadas e o avanço das instalações elétricas, tubulações e revestimento externo, o empreendimento segue para as próximas etapas.

Prefeitura avança na qualificação e valorização da Guarda Civil Metropolitana de Pinda

A Prefeitura de Pindamonhangaba avançou em mais uma etapa do processo de qualificação e valorização da Guarda Civil Metropolitana (GCM). Na terça-feira (27), representantes da Secretaria de Segurança Pública de Pindamonhangaba estiveram em Taubaté para alinhar tratativas voltadas à formação e requalificação profissional dos guardas civis metropolitanos, além de discutir ações operacionais e aspectos do currículo de formação dos agentes.

A reunião contou com a participação do secretário de Segurança Pública de Pindamonhangaba, coronel Paulo Henrique, e do secretário adjunto da pasta, coronel Cardoso. Pela equipe de Taubaté, participaram o secretário de Segurança e Ordem Pública, coronel Gomes Pereira, o diretor de Segurança, Vanderlei Pereira, e o comandante da Guarda Civil de Taubaté, Carlos Eduardo dos Santos.

Segundo o coronel Paulo Henrique, o encontro foi bastante produtivo, permitindo avançar nas conversas sobre formação profissional, alinhamento de procedimentos e cooperação entre os municípios na área da segurança pública. Entre os assuntos tratados estiveram a requalificação dos integrantes do quadro suplementar da GCM de Pindamonhangaba e a possibilidade de compartilhar experiências e conhecimentos entre as corporações.

"Foi uma reunião muito produtiva. Conseguimos acertar detalhes importantes e conversar sobre segurança pública, inclusive sobre como um município pode auxiliar o outro. Avançamos nas tratativas para a formação e requalificação dos nossos guardas", destacou o secretário.

Cooperação entre os municípios

Como encaminhamento da reunião, as equipes estão ajustando os detalhes do Acordo de Cooperação Técnica entre as Prefeituras de Pindamonhangaba e Taubaté, que será submetido às assinaturas dos prefeitos Ricardo Piorino e Sérgio Victor. O documento estabelecerá as condições para a realização dos treinamentos e das atividades de qualificação dos guardas de Pindamonhangaba.

De acordo com o coronel Paulo Henrique, o treinamento seguirá a estrutura estabelecida pela Secretaria Nacional de Segurança Pública (Senasp), vinculada ao Ministério da Justiça e Segurança Pública. A capacitação será organizada para atender ao atual efetivo da GCM de Pindamonhangaba, dividido em duas turmas.

As equipes também estão alinhando os detalhes operacionais e administrativos necessários para a execução das atividades. Na próxima etapa, serão definidos o cronograma, as etapas de formação e a organização dos treinamentos, permitindo estruturar o processo de capacitação dos profissionais.

A iniciativa integra o conjunto de ações da Prefeitura voltadas à adequação, ao reconhecimento e à valorização da Guarda Civil Metropolitana, com foco no aprimoramento profissional dos agentes e no fortalecimento da atuação da corporação.

A agenda também reforça a importância da integração entre os municípios e da cooperação técnica como ferramentas para aprimorar o trabalho das forças de segurança e ampliar a capacidade de atendimento à população.

DIVULGAÇÃO



O encontro permitiu o avanço nas conversas sobre formação profissional, entre outros aspectos

Cidade promove palestra sobre prevenção de golpes contra idosos na Vila dos Afetos

Encontro orientou participantes sobre os principais tipos de fraudes, cuidados com dados pessoais e medidas de proteção

A Prefeitura de Pindamonhangaba, por meio da Secretaria da Mulher, Família e Direitos Humanos, promoveu uma palestra sobre prevenção de golpes contra pessoas idosas na Vila dos Afetos. A atividade teve como objetivo conscientizar os participantes sobre os principais tipos de fraudes e apresentar orientações práticas para evitar prejuízos financeiros.

O encontro foi conduzido pela secretária adjunta da Mulher, Família e Direitos Humanos, tenente-coronel Lucimeire Jeronymo, que abordou situações comuns envolvendo golpes por telefone, mensagens e contatos de desconhecidos, além dos riscos relacionados ao compartilhamento de informações pessoais e bancárias.

Durante a palestra, os participantes receberam orientações sobre como identificar abordagens suspeitas, proteger senhas e códigos de segurança e reconhecer possíveis tentativas de fraude. Também foram esclarecidos os procedimentos que devem ser adotados caso alguém seja vítima de um golpe, como registrar um boletim de ocorrência e comunicar imediatamente a instituição financeira envolvida.

A atividade proporcionou ainda um espaço de diálogo e esclarecimento de dúvidas, permitindo que os idosos compartilhassem experiências e recebessem informações para lidar com situações de risco no dia a dia.

A iniciativa faz parte das ações desenvolvidas pela secretaria para fortalecer a proteção e a autonomia da população idosa, promovendo o acesso à informação e a conscientização sobre seus direitos.

DIVULGAÇÃO



A palestra alertou sobre golpes contra pessoas idosas

Programa 'Pinda por Elas' promove palestra sobre prevenção à violência contra a mulher em escola estadual

Atividade orientou estudantes sobre relacionamentos abusivos, tipos de violência e serviços de acolhimento disponíveis no município

A Prefeitura de Pindamonhangaba, por meio da Secretaria Municipal da Mulher, Família e Direitos Humanos, realizou nessa quarta-feira (28) uma palestra de conscientização e prevenção à violência contra a mulher na Escola Estadual Professora Antonia Carlota Gomes. A atividade integrou as ações do programa Pinda por Elas, que busca ampliar o acesso à informação e fortalecer a rede de proteção às mulheres no município.

O encontro foi conduzido pela secretária adjunta da pasta, coronel Lucimeire Jeronymo, que abordou os diferentes tipos de violência contra a mulher, os sinais de relacionamentos abusivos e a importância de reconhecer comportamentos que possam representar situações de risco.

Durante a palestra, os estudantes receberam orientações sobre violência física, psicológica, moral, sexual e patrimonial, além de informações sobre como identificar situações de abuso e onde buscar ajuda.

A atividade também apresentou os serviços de acolhimento e proteção disponíveis em Pindamonhangaba, com destaque para a Rede Flor de Lótus, iniciativa que reúne diferentes órgãos e instituições no enfrentamento à violência contra a mulher.

A ação reforçou a importância de abordar o tema no ambiente escolar, incentivando o respeito, a conscientização e a construção de relações saudáveis desde a juventude.

Por meio do programa Pinda por Elas, o município busca fortalecer as ações educativas e preventivas, ampliando o conhecimento sobre os direitos das mulheres e os mecanismos de proteção disponíveis à população.

DIVULGAÇÃO



A palestra busca fortalecer a rede de proteção ás mulheres no município

Casa São Francisco promove desfile em valorização à mulher e à prevenção pela vida

DIVULGAÇÃO



A ação destacou a força feminina e a importância do cuidado com a saúde

A Casa São Francisco realizou, em outubro, mais uma edição de seu desfile de mulheres, em uma iniciativa voltada ao empoderamento feminino, à prevenção pela vida e à promoção do bem-estar. O evento reuniu participantes e parceiras em um momento de integração, valorização da autoestima e conscientização sobre a importância do cuidado com a saúde.

A ação destacou a força feminina e a importância de iniciativas que incentivem as mulheres a reconhecerem seu valor, fortalecerem sua confiança e compartilharem experiências. A proposta também reforçou a mensagem de que a prevenção e o autocuidado são fundamentais para a qualidade de vida.

Entre os destaques do encontro estiveram Geny Rosa, Alzira Ussier, Meilai Shen e Luciana Simonetti, que participaram dessa celebração dedicada à valorização da mulher.

O desfile contou com a participação de Vanya e Bernadete, do Grupo Mães a Obra, além de Netinha, representante da UPA da Cidade Nova, e Bruna, que integraram o corpo de juradas da iniciativa. A presença das convidadas prestigiou o evento e reforçou a importância da parceria e da união em torno de ações voltadas ao bem-estar da comunidade.

"Para nós, da Casa São Francisco, é uma grande alegria realizar mais um desfile dedicado às mulheres, celebrando a autoestima, o empoderamento feminino, a prevenção e a valorização da vida. Cada mulher tem sua história, sua força e sua beleza, e merece ser acolhida, respeitada e valorizada. Agradeço a todas as participantes, às juradas e às nossas parceiras pelo carinho e pela colaboração. Que possamos continuar unidas, promovendo ações que levem conscientização, esperança e bem-estar à nossa comunidade. Cuidar da mulher é também cuidar da vida", disse Alzira Ussier, presidente da Casa São Francisco.

Ao final, foram premiadas as participantes classificadas em primeiro, segundo e terceiro lugares, reconhecendo os destaques do desfile.

Mais do que uma apresentação, o evento foi uma oportunidade de promover o protagonismo feminino, incentivar a prevenção e celebrar a vida. Com a iniciativa, a Casa São Francisco reforça a importância de desenvolver ações que valorizem as mulheres, fortaleçam a autoestima e contribuam para o bem-estar da comunidade.

Festival 'Dia de los Muertos' traz gastronomia, música e cultura latina para a Praça do Cruzeiro

No domingo (1) de novembro, a Praça do Cruzeiro será o cenário de uma celebração única e vibrante: o Festival 'Día de los Muertos'. O evento vai apresentar o melhor da cultura latina para moradores e turistas, unindo tradição, arte e muito entretenimento em um ambiente familiar e acolhedor.

Com início programado para as 14 horas e encerramento às 22 horas, o festival oferecerá uma programação inteiramente gratuita, pensada para atrair públicos de todas as idades. O grande objetivo é trazer o melhor da cultura latina para a cidade, reunindo em um só lugar pratos típicos deliciosos, muita música ao vivo e atrações culturais.

As apresentações musicais já estão confirmadas e com horários definidos para ditar o ritmo da festa. A abertura musical ficará por conta do som marcante do grupo "Tarantino's", às 14 horas, seguido pelo show de "Los Pablos", que trarão toda a energia da música latina a partir das 17 horas, e encerrando a grade de atrações com a performance cativante da banda "Bando Livre" a partir das 19 horas.

No espaço gastronômico, diversos expositores de comida latina estarão reunidos de maneira organizada. Os visitantes poderão saborear pratos tradicionais e temperos marcantes que fazem o sucesso dessa culinária pelo mundo, criando uma experiência completa que vai além da música e do visual temático do espaço.

O apoio institucional da Prefeitura de Pindamonhangaba reforça o compromisso da cidade em valorizar a diversidade cultural e ocupar os espaços públicos com eventos de qualidade e segurança. Além de promover o lazer e o acesso gratuito à cultura, a iniciativa movimenta o comércio local, atrai visitantes do Vale do Paraíba e fortalece o calendário de eventos do município.

DIVULGAÇÃO



O evento vai unir tradição, arte e muito entretenimento

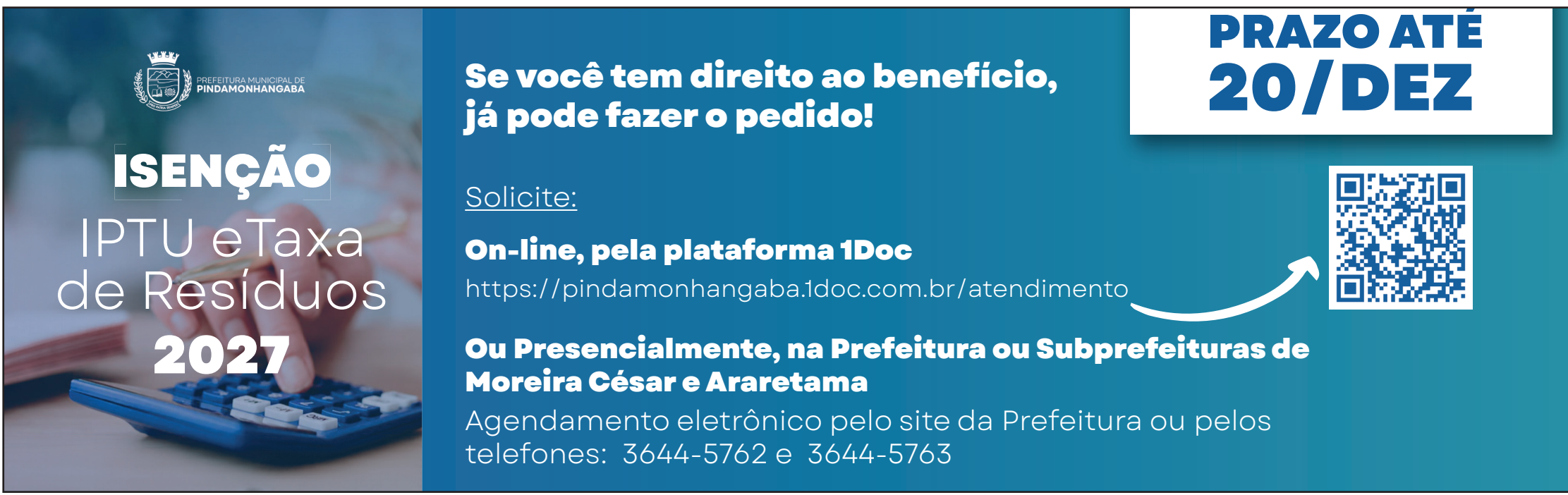

ESPORTES

Aos 80 anos, idoso de Pinda mantém rotina de esportes e se destaca em competição

O Tribuna Esportes desta semana foi conhecer um senhor chamado Francisco Cardoso, residente de Moreira César. Ele tem 80 anos e mantém diariamente uma agenda de exercícios regrada, faz três esportes e participa de todas competições que é possível.

A prática de esportes é aconselhada para pessoas em todas as etapas da vida, mas na terceira idade ela é ainda mais recomendada, tanto para manter a saúde do corpo em dia, quanto para manter a mente forte e tranquila. Francisco Cardoso se destaca nesse ponto. Ele e sua esposa mantém uma rotina de treinos continuos, sem falhas, em pról de uma melhor saúde.

De segunda a quinta, Cardoso pratica três esportes diferente, musculação de segunda e quarta, hidroginástica terça e quinta e recentemente iniciou no atletismo na segunda-feira no período da tarde. Para o final de semana parado, gosta de caminhar, sempre no período da manhã e quando a vontade bate, ainda vai passear para outras cidades, para interagir e conversar com as pessoas. No ano que vem, ele tem o plano de iniciar na natação.

Ele não usa o esporte apenas como uma ferramenta de distração da mente, seu Francisco gosta de competir e já participou diversas vezes do Jomi (Jogos Municipais do Idoso) que ocorre em Pindamonhangaba. Neste ano, ele participou de todas as modalidades que foram possíveis, dança, chute ao gol, atletismo, entre outras, mas se destacou ao competir em um esporte na qual nunca havia praticado, o arremesso de peso, onde conseguiu um bom resultado. Para as competições seu Francisco revelou que a calma é o segredo:

"Não fico nervoso, já estou acostumado, aqui um pouco antes a gente já fica sabendo do que vai fazer e já vai certo, pronto para jogar".

Mas se engana quem pensa que sempre foi assim, por toda a agenda de trabalho corrida que teve ao longo da vida, ele não conseguia praticar atividades físicas e ficava bastante tempo parado, mas há cerca de 20 anos quando teve sua aposentadoria, decidiu usar o esporte como sua ferramenta de lazer e passatempo. Desde então não parou mais e leva a esposa junto, servindo também como uma ferramenta de motivação para os dois.

Em entrevista concedida ao jornal, Francisco Cardoso disse o quão importante é para sua vida pessoal praticar esportes em pról de uma saúde melhor: " Ajuda muito, e também ir ao médico sempre, fazer exame, porque na idade que eu estou se você não fizer esporte, está lascado".

Afim de contar qual é o segredo para chegar tão forte aos 80 anos seu Francisco revelou: " O segredo é que eu como de tudo, tem gente que faz dieta, come pouco, eu não, como de tudo e como bastante comida pesada, também não esquentar a cabeça com nada, ficar tranquilo, não se estressar com contas e outras coisas".

A matéria completa você pode ver no Instagram do Jornal Tribuna do Norte.

DIVULGAÇÃO



O esportista Francisco, de 80 anos

Pindamonhangaba participa dos Jogos da Melhor Idade em Taubaté

DIVULGAÇÃO



O JOMI promove a qualidade de vida e incentiva a prática esportiva

Pindamonhangaba, por meio da Secretaria Municipal de Esportes e Lazer (Semelp), participará, de 29 de outubro a 2 de novembro, da 28ª edição dos Jogos da Melhor Idade (Jomi), que será realizada na cidade de Taubaté.

Dia 29, às 17h, no Clube Abaete, em Taubaté acontece a Abertura do Jomi e na sequência a competição da modalidade de coreografia. A equipe de coreografia de Pinda é a segunda equipe a se apresentar.

Também dia 29 estréia a equipe de voleibol adaptado masculino, categoria B (70+), às 18h30, no ginásio CTI - em Taubaté.

O município estará representado por uma delegação composta por 125 atletas, que disputarão 15 modalidades esportivas, levando consigo o espírito de união, superação, alegria e dedicação ao esporte.

A participação no Jomi reforça o compromisso da Secretaria Municipal de Esportes e Lazer com a promoção da qualidade de vida, do envelhecimento ativo e da valorização da pessoa idosa, incentivando a prática esportiva, a socialização e o bem-estar.

Mais do que competir, os atletas de Pindamonhangaba demonstram que o esporte não tem idade e que a disposição, o talento e a vontade de vencer continuam presentes em todas as fases da vida.

Pindamonhangaba deseja boa sorte a todos os seus representantes!

Finais do futebol amador de Pinda são confirmadas neste final de semana

O futebol amador de Pindamonhangaba será muito movimentado neste final de semana, com a grande final do Sênior 50 e a final da 1ª Divisão, que estava sem data, foi confirmada. Sub-9 e Sênior 35 também terão jogos na rodada em diversos campos na cidade.

Para abrir os jogos, no sábado (31), apenas a categoria Sub-9 irá ocorrer, representando as categorias de base. Os jogos da rodada serão: Chave A: Inter Jrs X Sabatinão; Ferroviária X Fluuminense; Colorado X Futcenter P9. Dois times dessa chave estão invictos no campeonato, Ferroviária e Colorado e nesta rodada jogam em casa com o objetivo de manter as invencibilidades. Chave B: Gerizim X Etna; Cidade Jardim e Adc Grêmio, a folga na rodada é do Craquenet.

Indo para o domingo (1º), onze jogos vão agitar os fãs do futebol de Pinda, com duas finais. A grande final da 1ª Divisão enfim vai acontecer, após ser definida, demorou mas vai ocorrer. Loko é Poko X Cidade Nova vão se enfrentar as 10h, no estádio da Ferroviária. A expectativa é de uma partida de alto nível dentro de campo e show das torcidas do lado de fora. Os ingressos serão R$10 em prol das equipes finalistas.

Outra decisão é assunto neste domingo, Estrela e jardim Cristina decidem a final do Sênior 50, as 8h15 no estádio do Corinthians. O confronto terá ingressos a R$10 em prol das equipes finalistas. Essas duas equipes ainda não perderam no campeonato e já se enfrentaram anteriormente, naquele duelo válido pela quinta rodada, ninguém saiu com a vitória, o resultado final foi de 0 a 0, desta vez, mesmo que o empate persista no placar, alguém sairá vitorioso.

Finalizando a programação, o Sênior 35 entra na quinta e última rodada da fase de grupos, alguns times ainda buscam ficar em uma posição de classificação para o mata-mata, confira os jogos:

Chave A: Ramos x Milan; Inter Pinda x Sapopemba. Folga: Ferroviária.

Chave B: Cantareira x Tipês; Inter de Moreira x Colorado. Folga: Jardim Ipiranga.

Chave C: São Miguel x Vila São José; Sabatinão x Unidos do Araretama; Independente x Santa Luzia.

Chave D: Grêmio Pindense x Bela Vista; Atlético Mombaça x Cidade Jardim. Folga: Maricá.

FELIPEFOTOSESPORTIVAS



Os jogos finais prometem muita emoção no município

TribuTEENS

Tributeens visita a Escola Mário Bulcão Giudice para conhecer projetos que fortalecem a educação

Encontro com a equipe escolar apresentou iniciativas de aprendizagem, inclusão e protagonismo estudantil que serão tema de uma próxima reportagem especial do Tributtens

O Tributeens esteve na Escola Estadual Professor Mário Bulcão Giudice para conhecer de perto iniciativas que contribuem para a formação dos estudantes e para o desenvolvimento da comunidade escolar. A visita foi marcada por uma reunião com a equipe gestora, professoras e estudantes, que compartilharam experiências, apresentaram projetos e explicaram como essas ações fazem parte da rotina da instituição. A proposta foi compreender o funcionamento das iniciativas, seus objetivos e os resultados percebidos por quem acompanha esse trabalho diariamente. Entre os destaques está o Programa Institucional de Bolsa de Iniciação à Docência (Pibid), desenvolvido em parceria com a Funvic, universidade de Pindamonhangaba, com apoio da Capes e do Ministério da Educação.

Coordenado na unidade pelas professoras Daniela Saar e Saar, de Língua Portuguesa e Pedagogia, e Valeriana Maria de Fátima Irineu, de Educação Física, o programa aproxima universitários da realidade da escola pública. Os estudantes de graduação participam do planejamento e da aplicação de atividades pedagógicas voltadas ao letramento e ao numeramento, com propostas que utilizam a ludicidade como ferramenta de aprendizagem. Jogos e atividades adaptadas, inclusive de origem africana, ajudam a trabalhar o raciocínio lógico, a leitura e a interpretação, tornando o processo educativo mais participativo. A inclusão também ocupa um lugar importante nessa experiência. Os universitários convivem com turmas diversas e aprendem a considerar diferentes necessidades e ritmos de aprendizagem. O contato com profissionais da educação especial amplia essa formação, oferecendo orientações sobre estratégias pedagógicas e cuidados necessários no acompanhamento de estudantes com deficiência. Segundo as professoras, a experiência tem contribuído tanto para a aprendizagem quanto para a formação dos futuros docentes, que encontram na escola um espaço real de prática, observação e desenvolvimento profissional.

A equipe gestora também destacou a importância das parcerias para enfrentar dificuldades identificadas no acompanhamento dos resultados escolares. A diretora Simone Aparecida Silva Ramos e a vice-diretora Genaida de Jesus Pereira Amorim explicaram que as iniciativas são escolhidas de acordo com as necessidades dos estudantes e com os indicadores de aprendizagem da unidade. Além do Pibid, a escola conta com o projeto Monitores do Bem, que oferece apoio aos alunos com dificuldades, e com ações do Grêmio Estudantil, voltadas à participação e à representação dos estudantes. A direção relatou avanços expressivos na aprendizagem de uma turma de sexto ano após o trabalho conjunto de acompanhamento pedagógico e das parcerias desenvolvidas na escola. O protagonismo juvenil também chamou a atenção durante a visita. Ana Clara Landi, 18 anos e do 3 A, representante do Polo 13, destacou como a atuação estudantil favorece o diálogo entre escolas, a troca de experiências e o desenvolvimento da empatia e da responsabilidade coletiva. E também Integrante do Grêmio Estudantil, Thaís Monique, de 15 anos, contou que participar da organização permite ouvir os colegas, apresentar propostas e contribuir para melhorias na escola.

As conversas mostraram que a educação vai além do conteúdo ensinado em sala de aula. Ela também envolve convivência, acolhimento, autonomia e oportunidades para que cada estudante descubra suas capacidades.

Outro tema abordado foi o uso da tecnologia na aprendizagem. Para a equipe escolar, plataformas digitais podem ampliar as possibilidades de estudo, desde que utilizadas com orientação e finalidade pedagógica. Nesse cenário, professores e gestores ressaltaram a importância da mediação humana, do diálogo e da capacidade de compreender as necessidades individuais dos estudantes. A visita permitiu ao Tributtens conhecer as bases desse trabalho e ouvir diferentes perspectivas sobre os desafios e as possibilidades da educação pública.

Esta foi a primeira etapa da cobertura. Em uma próxima reportagem especial, o Tributeens acompanhará os projetos em funcionamento, mostrando as atividades desenvolvidas, a participação dos estudantes e os impactos percebidos na comunidade escolar. A iniciativa dará continuidade a esse primeiro encontro, aproximando os leitores das experiências que acontecem dentro da escola e das pessoas que trabalham diariamente para ampliar as oportunidades de aprendizagem.

DIVULGAÇÃO



Na próxima reportagem, o Tributeens acompanhará os projetos da escola

Leitura Jovem: da estante do estudante para a Tribuna do Norte

Chegamos à derradeira indicação de livros do Leitura Jovem deste ano, em que vários estudantes tiveram espaço para falar sobre suas atuais leituras, opinando sobre as mais diversas obras literárias.

A última participação também vem de uma jovem que faz parte da Academia Jovem Pindamonhangabense de Letras - e que, claro, adora ler. Vitória indica o livro *Paisagem com Dromedários*, da autora *Carola Saavedra*.

Autoexilada numa ilha, Érika grava mensagens endereçadas a Alex, seu amado. Nas 22 gravações que compõem Paisagem com dromedário, ela tenta reconstituir e compreender seu passado. Artistas plásticos, Érika e Alex se envolveram durante anos em experiências estéticas e existenciais, que incluíam obras em parceria e um insólito triângulo amoroso com a jovem Karen. A perplexidade diante da morte de Karen, e do seu próprio comportamento em relação à amiga, da qual se afastou ao saber que ela estava com câncer, parece ser uma das motivações para o exílio voluntário de Érika e para sua rememoração do passado.

No decorrer do livro ela revive lembranças de um passado conturbado pessoal e em seu relacionamento com o companheiro. 'A história nos faz pensar nos limites entre a arte e a vida', disse Vitória.

Mais do que apenas apontar um livro para entretenimento, a iniciativa do jornal Tribuna do Norte reforça o poder da palavra escrita como ferramenta de diálogo, acolhimento e conscientização coletiva.

"O objetivo principal é despertar o interesse de novos leitores, compartilhando histórias e experiências que enriquecem o universo literário da comunidade local", salientou a jornalista e diretora do jornal, Cintia Martins Camargo.

DIVULGAÇÃO



A estudante Vitória indica o livro Paisagem com Dromedários, de Carola Saavedra

Escolas da Regional de Pinda mobilizam alunos para eleição dos Grêmios Estudantis

Processo eleitoral envolve 42 unidades escolares de cinco municípios, e a posse das chapas vencedoras está prevista para o primeiro dia letivo de 2027.

A Unidade Regional de Ensino de Pindamonhangaba está mobilizada no processo de eleição das chapas que irão compor os Grêmios Estudantis das 42 unidades escolares sob sua abrangência, distribuídas em cinco municípios. A iniciativa reforça o compromisso da rede de ensino com a participação dos estudantes, o exercício da cidadania e a valorização dos princípios democráticos no ambiente escolar.

O processo eleitoral representa uma oportunidade para que os estudantes vivenciem, na prática, os mecanismos da democracia, desde a organização das chapas e a apresentação de propostas até a escolha de seus representantes por meio do voto. A participação nesse processo contribui para o desenvolvimento do senso de responsabilidade, do diálogo, do respeito às diferentes opiniões e do compromisso coletivo.

DIVULGAÇÃO



Iniciativa reforça compromisso em exercitar a cidadania nos jovens

'Ryoiti Yassuda' faz Dia C com foco na prevenção à violência contra meninas e mulheres

A EE Ryoiti Yassuda, região central de Pindamonhanagaba, realizou na tarde do dia 27 de outubro o Dia C - de Convivência na Escola, com o tema Prevenção à Violência contra Meninas e Mulheres. A ação foi organizada pelo Grêmio Estudantil Nova Era, pela Gestão Escolar com apoio do programa Conviva SP e reuniu responsáveis no pátio da escola.

Sob a coordenação da vice-diretora Gisele Eiras e da psicóloga Laís Gabriele, o encontro teve como pilares o diálogo e a informação, o acolhimento e apoio, e a parceria entre escola e família.

Debate eleitoral fortalece a participação democrática na EE Ismênia Monteiro

Atividade realizada no bairro do Crispim promove o diálogo, o protagonismo juvenil e o conhecimento das propostas das chapas candidatas ao Grêmio Estudantil.

A Escola Estadual Ismênia Monteiro, localizada no bairro do Crispim, em Pindamonhangaba, realizou uma importante etapa do processo eleitoral do Grêmio Estudantil: o debate entre as chapas participantes. A iniciativa representa um momento fundamental para o fortalecimento da democracia no ambiente escolar e para o incentivo à participação consciente dos estudantes.

Durante os debates, os alunos tiveram a oportunidade de conhecer as propostas apresentadas pelas chapas candidatas, compreender suas ideias e prioridades e avaliar as ações planejadas para representar os interesses da comunidade estudantil. O momento também favorece a troca de opiniões, a apresentação de questionamentos e o exercício do diálogo respeitoso entre os participantes.

DIVULGAÇÃO



A atividade promoveu o diálogo e o protagonismo juvenil

CULTURA



Um passeio pelo passado no Cemitério Municipal

Histórias que também contam a história da cidade

DIVULGAÇÃO

No Dia de Finados, uma visita ao cemitério revela curiosidades, personalidades conhecidas e detalhes que ajudam a contar a história da cidade.

O dia 2 de novembro é marcado pelas homenagens àqueles que já partiram. Flores, orações e visitas aos cemitérios fazem parte da data, que também convida a recordar trajetórias e conhecer histórias que atravessaram gerações.

Em Pindamonhangaba, o Cemitério Municipal guarda muito mais do que lembranças familiares. O espaço reúne nomes, inscrições e sepulturas que ajudam a reconstruir parte do passado do município.

Nossa equipe esteve no local para percorrer suas alamedas e conhecer curiosidades que nem sempre são percebidas por quem passa por ali. A visita revelou detalhes sobre personalidades sepultadas no cemitério e aspectos que despertam o interesse de quem deseja conhecer melhor a história da cidade.

Cada descoberta oferece uma nova perspectiva sobre o lugar e sobre as pessoas que fizeram parte de diferentes períodos da vida de Pindamonhangaba.

A proposta é aproveitar o Dia de Finados para apresentar um olhar diferente sobre o cemitério, valorizando as histórias e os registros que fazem parte da memória local.

Afinal, conhecer a história de uma cidade também significa reconhecer as pessoas que viveram nela e deixaram suas marcas.

Para conferir a reportagem completa, com as curiosidades e os registros feitos durante a visita, acompanhe a publicação em nosso Instagram: @tribunadonortepindamonhangaba

DIVULGAÇÃO



DIVULGAÇÃO

DIVULGAÇÃO

DIVULGAÇÃO



DIVULGAÇÃO

São muitos os nomes, inscrições e sepulturas que reconstroem parte do passado de Pindamonhangaba

Papai Noel chega no Shopping Pátio Pinda neste domingo (1/11)

Espetáculos de dança, personagens temáticos e a inauguração da decoração marcam a abertura da temporada natalina no empreendimento

Neste domingo (1/11), o clima de Natal vai tomar conta do Shopping Pátio Pinda, administrado pelo Grupo AD. Com atrações gratuitas a partir das 13h, a chegada do Papai Noel marca a abertura oficial de uma das épocas mais aguardadas do ano. Neste ano, o tema será Natal de Memórias, celebrando a alegria, a emoção e os momentos inesquecíveis da temporada natalina.

A chegada do Bom Velhinho promete transformar o shopping em um cenário de fantasia. Com árvore de natal e soldadinho de chumbo de 6 metros, a decoração traz cores e os elementos tradicionais da época e convida o público a viver um momento mágico.

A programação do domingo começa às 13h, com apresentações de dança das escolas Dancing Soul, SD Ballet, Cia Julia Pyles e Escola Sonhar't. A agenda continua às 15h30, com um show de Natal que promete envolver o público no clima festivo e preparar o ambiente para o bom velhinho. Às 16h, o Papai Noel chega oficialmente para celebrar a abertura da temporada natalina.

A ação também contará com distribuição de pipoca e algodão doce e pintura facial, para deixar o dia da criançada mais gostoso e colorido. O evento é gratuito e acontece na portaria da Riachuelo. "Será um dia muito especial para reunir os amigos e família e criar lembranças afetivas. Queremos que cada um encontre aqui um espaço para viver a magia do Natal", destaca Bruna Silva, Coordenadora de Marketing do empreendimento.

Para Renata Cruz, gerente geral do Shopping Pátio Pinda, o Natal fortalece a conexão com a comunidade e proporciona experiências além das compras. "Tanto para nós do varejo, como para as famílias, o Natal é um dos períodos mais especiais do ano. Por isso, a programação é pensada para que as famílias aproveitarem ao máximo e celebrem a data criando memórias, assim como diz o tema deste ano."

DIVULGAÇÃO



Bosque da Princesa recebe 4ª edição do 'Halloween do Saci'

A Prefeitura de Pindamonhangaba, por meio da Secretaria de Cultura e Turismo, realiza neste sábado (31), a partir das 18 horas, a 4ª edição do tradicional "Halloween do Saci", no Bosque da Princesa. O evento integra os elementos do Halloween à riqueza do folclore brasileiro, oferecendo uma programação totalmente gratuita e voltada para toda a família.

A grande novidade desta edição é a parceria oficial com a Feira da Vila. O evento reunirá diversos expositores locais com opções de artesanato e praça de alimentação completa, em uma iniciativa do poder público municipal para valorizar o empreendedorismo e movimentar a economia criativa da cidade.

A estrutura no Bosque da Princesa está sendo preparada pelas equipes municipais para garantir o encanto de crianças e adultos. O espaço receberá uma iluminação especial e decoração temática. Entre as atrações confirmadas para animar a noite, destacam-se apresentações artísticas, shows com bandas locais, DJ e a presença de personagens do Halloween e do folclore.

A organização reforça o convite para que moradores e visitantes participem fantasiados. O evento conta com o apoio institucional da APAA (Associação Paulista dos Amigos da Arte), por meio do Edital de Difusão Cultural do Governo do Estado de São Paulo.

Com atividades direcionadas para o lazer seguro, a administração municipal reitera seu compromisso em promover eventos que integram a comunidade e oferecem opções de cultura acessível em locais públicos de grande relevância histórica e turística para o município.

O Bosque da Princesa contará com uma infraestrutura reforçada para acolher todas as famílias com conforto, segurança e muita diversão ao longo de toda a noite de festividades. Os organizadores destacam que a união de esforços entre as secretarias garante um ambiente familiar ideal para a participação de crianças de todas as idades.

A Secretaria de Cultura e Turismo informou que ao fortalecer as manifestações culturais e abrir espaço para o comércio artesanal local, a cidade se consolida como um polo difusor de grandes eventos na região do Vale do Paraíba, gerando emprego, renda e impulsionando o turismo interno de maneira sustentável e organizada.

DIVULGAÇÃO



O Halloween promete 'histórias assustadoras' no Bosque da Princesa

PM captura procurado pela Justiça no bairro São Benedito

Na terça-feira, dia 27, policiais da Força Tática da Polícia Militar realizaram a abordagem de um homem na Rua Massami Yonemoto, por volta das 18h50. Nada de ilícito foi encontrado na busca pessoal, mas a consulta aos sistemas revelou um mandado de prisão em aberto.

O indivíduo recebeu voz de prisão, foi conduzido ao 1º Distrito Policial e permaneceu preso à disposição da Justiça.

Guarda Civil Metropolitana de Pindamonhangaba ministra instrução sobre prevenção de acidentes com motocicletas ao Exército Brasileiro

A Guarda Civil Metropolitana (GCM) de Pindamonhangaba participou, na manhã desta quarta-feira (28), do corpo de instrução do 2º Estágio de Prevenção de Acidentes com Motocicleta – 2026, realizado nas dependências da 11ª Companhia de Engenharia de Combate Mecanizada.

A convite da unidade militar, representantes da GCM conduziram orientações voltadas à segurança no trânsito, com foco na condução defensiva e segura de motocicletas. Durante a atividade, também foram apresentados dados estatísticos sobre acidentes envolvendo motocicletas, tanto no meio militar quanto no município de Pindamonhangaba.

Participaram da instrução o corregedor da GCM, Luiz Henrique Bezerra dos Santos, e os guardas civis metropolitanos Mariano e Leandro. Os integrantes compartilharam conhecimentos e experiências relacionadas à prevenção de acidentes, contribuindo para a conscientização dos militares sobre a importância de atitudes responsáveis na condução de motocicletas.

Outro aspecto relevante da atividade foi a experiência dos representantes da GCM, todos egressos das Forças Armadas. Essa trajetória favoreceu a integração entre as instituições, a troca de conhecimentos e o diálogo com os militares participantes.

Ao término da instrução, a equipe da Guarda Civil Metropolitana recebeu os agradecimentos e o reconhecimento do comandante da Companhia pela contribuição e parceria na realização da atividade.

A participação da GCM reforça os laços de cooperação entre a Prefeitura de Pindamonhangaba e o Exército Brasileiro, além de destacar a importância da atuação conjunta das instituições na promoção da segurança, da prevenção de acidentes e da valorização dos profissionais que atuam em serviço.

DIVULGAÇÃO



As orientações foram voltadas à segurança no trânsito, com foco na condução defensiva e segura de motocicletas

PREFEITURA MUNICIPAL DE PINDAMONHANGABA
ESTADO DE SÃO PAULO

DECRETO Nº 7.186, DE 28 DE OUTUBRO DE 2026.
Institui a Política de Educação Integral em Tempo Integral da Rede Municipal de Ensino de Pindamonhangaba e dá outras providências.
Ricardo Alberto Pereira Piorino, Prefeito do Município Pindamonhangaba, no Estado de São Paulo, no uso de suas atribuições legais,

DECRETA:
Art. 1º Fica instituída a Política de Educação Integral em Tempo Integral da Rede Municipal de Ensino de Pindamonhangaba, no âmbito da Educação Infantil e do Ensino Fundamental I, observados os princípios e as diretrizes da educação em tempo integral, nos termos da Lei de Diretrizes e Bases da Educação Nacional.
Parágrafo único. A Educação Integral é compreendida como uma concepção que visa ao desenvolvimento pleno dos estudantes em suas dimensões física, intelectual, emocional, social e cultural.

Art. 2º Para os fins do disposto neste Decreto, consideram-se:
I – matrículas em tempo integral: aquelas em que o estudante permanece na escola ou em atividades escolares por tempo igual ou superior a 7 (sete) horas diárias ou a 35 (trinta e cinco) horas semanais, em 2 (dois) turnos, desde que não haja sobreposição entre os turnos, durante todo o período letivo;
II – novas matrículas: aquelas criadas ou aquelas convertidas de jornada parcial para jornada integral a partir de janeiro de 2023.

Art. 3º A criação de matrículas na Educação Básica em tempo integral:
I – considerará o disposto nos §§ 3º e 4º do art. 7º da Lei Federal nº 14.113, de 25dedezembro de 2020;
II – ocorrerá obrigatoriamente em escolas com propostas pedagógicas alinhadas à Base Nacional Comum Curricular e às disposições da Lei Federal nº 9.394, de 20 de dezembro de 1996 - Lei de Diretrizes e Bases da Educação Nacional, e concebidas para a oferta em jornada de tempo integral na perspectiva da educação integral; e
III – priorizará as escolas que atendam estudantes em situação de maior vulnerabilidade socioeconômica.
Art. 4º As regras adicionais para definir as diretrizes de ações, os cronogramas, os critérios de priorização do atendimento e o alcance dos objetivos na implementação do Programa Escola em Tempo Integral, no âmbito do Sistema Municipal de Ensino de Pindamonhangaba, serão estabelecidas por meio de Instruções Normativas expedidas pela Secretaria Municipal de Educação.
Art. 5º Este Decreto entra em vigor na data de sua publicação, ficando ratificados os efeitos da Portaria Interna nº 127, da Secretaria Municipal de Educação, de 23 de dezembro de 2025.
Pindamonhangaba, 28 de outubro de 2026.
Ricardo Alberto Pereira Piorino
Prefeito Municipal
Luciana de Oliveira Ferreira
Secretária de Educação
Registrado e Publicado na Secretaria de Negócios Jurídicos em 08 de outubro de 2026.
Anderson Plínio da Silva Alves
Secretário de Negócios Jurídicos

PREFEITURA MUNICIPAL DE PINDAMONHANGABA
ESTADO DE SÃO PAULO

DECRETO N° 7.185, DE 27 DE OUTUBRO DE 2026.
Declara de utilidade pública, para fins de desapropriação, uma área localizada na Estrada Municipal Heitor Affarelli, nº 2.608, Bairro do Borba, no Município de Pindamonhangaba/SP, de propriedade de GOIABAL EMPREENDIMENTOS IMOBILIÁRIOS LTDA E OUTROS.
Ricardo Alberto Pereira Piorino, Prefeito Municipal de Pindamonhangaba, no uso de atribuições legais, e nos termos do art. 2o c/c o art. 6o do Decreto n° 3.365, de 21 de junho de 1941,
DECRETA:
Art. 1º Fica declarada de utilidade pública, para fins de desapropriação, amigável ou judicial, uma área de 377,40 m2 (trezentos e setenta e sete metros quadrados e quarenta decímetros quadrados), localizada na Estrada Municipal Heitor Affarelli, nº 2.608, Bairro do Borba, no Município de Pindamonhangaba/SP, de propriedade de GOIABAL EMPREENDIMENTOS IMOBILIÁRIOS LTDA E OUTROS, a qual possui as seguintes medidas e confrontações:
Uma área, pertencente à matrícula nº 4.109 do CRI de Pindamonhangaba, situada na Avenida dos Eucaliptos, sem número, no Bairro Goiabal Município e comarca de Pindamonhangaba SP, representado no desenho Sabesp 002/26-ERO, com as seguintes medidas e confrontações: Tem início no ponto aqui designado "A" cravado na divisa com o imóvel, número 240, ao lado esquerdo de quem da rua olha para o mesmo. Deste, segue com o rumo o 53°38'22"SW, por 30,53m, até o ponto aqui designado "B". Deste, segue em curva a direita com o raio de 12,18m por 14,26m, até o ponto aqui designado "C". Deste, segue com o rumo 42º54'08"NW por 3,02m, até o ponto aqui designado "D", confrontando do ponto A até aqui, com a Avenida dos Eucaliptos. Do ponto D, deflete a direita com o rumo 58º04'02"NE por 40,01m, confrontando com o lote 10, da Avenida dos Eucaliptos, a ser desapropriado pela Sabesp, até o ponto aqui designada "E". Deste, deflete a direita com o rumo 45°17'22"SE por 8,62m, confrontando com o imóvel, nº 240 (Lote 567), da Avenida das Palmeiras, até o ponto "A", inicial desta descrição, fechando assim o perímetro e encerrando uma área de 377,40m².
Art. 2o A área descrita no art. 1o é necessária para fins de regularização da implantação de Reservatório de Água Potável.
Art. 3o As despesas com a execução deste Decreto, correrão por conta de verba da Companhia de Saneamento Básico do Estado de São Paulo - SABESP.
Art. 4o Este decreto entra em vigor na data da sua publicação.
Pindamonhangaba, 22 de outubro de 2.026.
Ricardo Alberto Pereira Piorino
Prefeito Municipal
Francisco Goncalves Cesar Costa
Secretário de Habitação
Registrado e Publicado na Secretaria de Negócios Jurídicos em 27 de outubro de 2026.
Anderson Plínio da Silva Alves
Secretário de Negócios Jurídicos

PREFEITURA MUNICIPAL DE PINDAMONHANGABA
ESTADO DE SÃO PAULO

PORTARIA GERAL Nº 7.084, DE 28 DE OUTUBRO DE 2026.
Ricardo Alberto Pereira Piorino, Prefeito do Município de Pindamonhangaba, no uso de suas atribuições, com fundamento na Lei nº 6.197, de 20 de dezembro de 2018, que cria o cargo de provimento em comissão de Secretário Adjunto,

RESOLVE
Art. 1º Alterar a lotação do Sr. Alan Charles Dias, ocupante do cargo de provimento em comissão de Secretário Adjunto, para que passe a exercer suas atribuições junto à Secretaria de Finanças, a partir de 03 de novembro de 2026.
Art. 2º Esta portaria entra em vigor na data da sua publicação, produzindo seus efeitos a partir de 03 de novembro de 2026, revogadas as disposições em contrário.
Pindamonhangaba, 28 de outubro de 2026.
Ricardo Alberto Pereira Piorino
Prefeito Municipal
Eduardo Cursino
Secretário de Administração
Registrada e publicada na Secretaria Municipal de Negócios Jurídicos em 28 de outubro de 2026.
Anderson Plínio da Silva Alves
Secretário de Negócios Jurídicos

Criado: Lei Municipal nº 4.682, de 12/09/2007
Nos Termos da Lei Federal nº 7.853, de 24/10/1989 e
Decreto Lei Federal nº 3.298, de 20/12/1999

CONVOCAÇÃO DA REUNIÃO DO CONSELHO MUNICIPAL DA PESSOA COM DEFICIÊNCIA – GESTÃO 2025/2027

Reunião ordinária dia 06/11/2026 das 17h30 às 18h30, presencial na OAB situada na Rua Doutor Alfredo Valentini, 152 – Centro.

- Leitura da ata de setembro
- Repasse dos DOC abertos
- Ação Dezembro – Virada Inclusiva – Parceria com a Saúde – cadastro

Andrea Campos Sales Martins
Presidente CMPD – 2025/2027

MUNICÍPIO DE PINDAMONHANGABA
ESTADO DE SÃO PAULO
Secretaria Municipal de Administração

PORTARIA DA SECRETARIA MUNICIPAL DE ADMINISTRAÇÃO Nº 037, DE 28 DE OUTUBRO DE 2026.

Eduardo Cursino, Secretário de Administração do Município de Pindamonhangaba, no uso de suas atribuições legais e competências conferidas pelo art. 7º do Decreto Municipal nº 6.867, de 30 de maio de 2025, Portaria Geral 6.726, de 24 de julho de 2025 e Portaria Geral 7.012, de 16 de julho de 2026.

RESOLVE:

Prorrogar o prazo em 06 (seis) meses para conclusão do Processo Administrativo n° 25.787/2025 em face da empresa a OLHOS DE AGUIA SEGURANCA ELETRONICA EIRELI, inscrita no CNPJ/MF sob o nº 29.803.808/0001-99, para apurar possíveis irregularidades no tocante à inexecução parcial da Ata de Registro de Preços nº 227/2024, Pregão Registro de Preços n° 071/2024, Processo administrativo nº 7243/2024, com fundamento no Art. 11 inciso I do Decreto nº 6.867 de 2025.

Esta Portaria entra em vigor na data de sua publicação.

Pindamonhangaba, 28 de outubro de 2026.

Eduardo Cursino
Secretário Municipal de Administração

Registrada e publicada na Secretaria Municipal de Administração em 28 de outubro de 2026.

PREFEITURA MUNICIPAL DE PINDAMONHANGABA
ESTADO DE SÃO PAULO

PORTARIA GERAL Nº 7.085, DE 28 DE OUTUBRO DE 2026.

Ricardo Alberto Pereira Piorino, Prefeito do Município de Pindamonhangaba, no uso de suas atribuições, com fundamento na Lei nº 6.197, de 20 de dezembro de 2018, RESOLVE NOMEAR Luciana Patricia Beraldo dos Santos para o cargo provimento em comissão de Secretária Adjunta na Secretaria de Administração, a partir de 03 de novembro de 2026.
Esta portaria entra em vigor na data da sua publicação, produzindo seus efeitos a partir de 03 de novembro de 2026.
Pindamonhangaba, 28 de outubro de 2026.
Ricardo Alberto Pereira Piorino
Prefeito Municipal
Eduardo Cursino
Secretário de Administração
Registrada e publicada na Secretaria Municipal de Negócios Jurídicos em 28 de outubro de 2026.
Anderson Plínio da Silva Alves
Secretário de Negócios Jurídicos

PREFEITURA MUNICIPAL DE PINDAMONHANGABA
ESTADO DE SÃO PAULO

PORTARIA GERAL Nº 7.087, DE 28 DE OUTUBRO DE 2026.
Ricardo Alberto Pereira Piorino, Prefeito do Município de Pindamonhangaba, no uso de suas atribuições, com fundamento na Lei nº 6.197, de 20 de dezembro de 2018, RESOLVE NOMEAR Guilherme da Silva Rocha para o cargo de provimento em comissão de Assessor, a partir de 03 de novembro de 2026.
Esta portaria entra em vigor na data da sua publicação, produzindo seus efeitos a partir de 03 de novembro de 2026.

Pindamonhangaba, 28 de outubro de 2026.

Ricardo Alberto Pereira Piorino
Prefeito Municipal
Eduardo Cursino
Secretário de Administração
Registrada e publicada na Secretaria Municipal de Negócios Jurídicos em 28 de outubro de 2026.
Anderson Plínio da Silva Alves
Secretário de Negócios Jurídicos

PREFEITURA MUNICIPAL DE PINDAMONHANGABA
ESTADO DE SÃO PAULO

PORTARIA GERAL Nº 7.086, DE 28 DE OUTUBRO DE 2026.
Ricardo Alberto Pereira Piorino, Prefeito do Município de Pindamonhangaba, no uso de suas atribuições, com fundamento na Lei nº 6.197, de 20 de dezembro de 2018, RESOLVE NOMEAR Antonio Flavio Santos Faria para o cargo de provimento em comissão de Assessor, a partir de 03 de novembro de 2026.
Esta portaria entra em vigor na data da sua publicação, produzindo seus efeitos a partir de 03 de novembro de 2026.
Pindamonhangaba, 28 de outubro de 2026.
Ricardo Alberto Pereira Piorino
Prefeito Municipal
Eduardo Cursino
Secretário de Administração
Registrada e publicada na Secretaria Municipal de Negócios Jurídicos em 28 de outubro de 2026.
Anderson Plínio da Silva Alves
Secretário de Negócios Jurídicos

PREFEITURA MUNICIPAL DE PINDAMONHANGABA
ESTADO DE SÃO PAULO
SECRETARIA MUNICIPAL DE SAÚDE

Extrato de Parceria TERMO DE COLABORAÇÃO Nº 04/2025	
Extrato de Termo Aditivo	**ADITAMENTO Nº 01/2026** - TERMO DE COLABORAÇÃO Nº 04/2025
Processo Administrativo	8.683/2025
Celebrantes	Município de Pindamonhangaba / Secretaria Municipal de Saúde e **Associação de Pais e Amigos dos Excepcionais de Pindamonhangaba**
Objeto	**Prorrogação do termo de colaboração nº 04/2025 de 05/11/2026 a 05/11/2027**, tendo por objeto a habilitação/reabilitação para pessoa com deficiência intelectual e/ou múltiplas.
Valor	R$ 1.098.323,16
Data de Assinatura	28/10/2026

PREFEITURA MUNICIPAL DE PINDAMONHANGABA
SECRETARIA MUNICIPAL DE EDUCAÇÃO

HOMOLOGAÇÃO DA LISTA DEFINITIVA DE HABILITADOS NO 8º CICLO E CONVOCAÇÃO PARA ASSINATURA DO TERMO DE CREDENCIAMENTO

EDITAL DE CREDENCIAMENTO Nº 014/2025 – SME
CREDENCIAMENTO E CLASSIFICAÇÃO DE PROFISSIONAIS HABILITADOS PARA ATUAÇÃO EM CARÁTER EMERGENCIAL, TEMPORÁRIO E NÃO CONTINUADO, COM O OBJETIVO DE SUPRIR AUSÊNCIAS PONTUAIS E IMPREVISTAS E LICENÇAS DE PROFESSORES DA REDE MUNICIPAL DE ENSINO

1. Lista Definitiva dos Participantes Habilitados

Considerando que não foram apresentados recursos durante o período estipulado, o Município de Pindamonhangaba homologa e apresenta abaixo a Lista Definitiva de Participantes Habilitados no **8º ciclo do credenciamento (inscritos entre 01 e 30 de setembro de 2026)**, em estrita observância ao item 8.1 do Edital.

Nome	Protocolo
Juliana Luiza Barbosa Silva	60.614/2026
Juliana Nogueira Gasparini	64.032/2026
Krysia Cassandra Cândido	63.998/2026
Miriam Melo Costa Alves	63.398/2026
Renata de Godoi Silva Almeida	64.673/2026
Verônica Dos Santos	60.129/2026

2. Ordem de Contratação

Conforme dispõe o **item 9.5** do Edital, os credenciados inscritos a partir do segundo ciclo de inscrição serão alocados para ocupar as posições seguintes da lista ordenada de credenciados inscritos nos ciclos anteriores de inscrição. Será considerada a ordem da **data e hora de abertura do protocolo**.

3. Convocação para assinatura do Termo de Credenciamento

Conforme dispõe o **item 10.3** do Edital, todos candidatos acima classificados ficam **CONVOCADOS** a comparecerem para assinatura do Termo de Credenciamento e assim estarem aptos à prestação dos serviços. **O comparecimento deverá ocorrer portando documento de identificação com foto**.

Local: Secretaria Municipal de Educação – Rua General Júlio Salgado, 996, Tabaú, Pindamonhangaba - SP.

Data e horário: quinta-feira, 05 de novembro de 2026, às 09h00.

Pindamonhangaba, 28 de outubro de 2026.

Luciana de Oliveira Ferreira
Secretária Municipal de Educação

PREFEITURA MUNICIPAL DE PINDAMONHANGABA
PUBLICIDADE DOS PROCESSOS DE LICITAÇÃO

*****AVISO DE LICITAÇÃO*****

Encontram-se abertos no Depto. de Licitações e Contratos, sito na Av. N. Sra. Do Bom Sucesso, nº 144, Bairro Alto do Cardoso:

PREGÃO ELETRÔNICO REGISTRO DE PREÇOS Nº 136/2026 (PMP 17358/2026)
Para "contratação de empresa especializada na prestação de serviço de moradia assistida, destinado ao acolhimento residencial e ao suporte psicossocial de pessoas adultas acompanhadas pela rede de atenção psicossocial - raps, que não necessitem de internação hospitalar, mas demandem apoio para organização da vida cotidiana, adesão ao tratamento, fortalecimento da autonomia, proteção, retomada de vínculos familiares e comunitários e reinserção social, conforme avaliação técnica e fluxos definidos pela Secretaria Municipal de Saúde", com recebimento das propostas até dia 18/11/2026 às 07h59 e início da sessão às 08h00.

Todos os editais estarão disponíveis no site www.pindamonhangaba.sp.gov.br (e também https://licitar.digital/ para pregões eletrônicos). Maiores informações no endereço acima das 8h às 17h ou através do tel.: (12) 3644-5600.

*****ADIAMENTO SINE-DIE*****

PREGÃO ELETRÔNICO Nº 133/2026 (PMP 16309/2026)
Comunicamos em 28/10/2026 o adiamento "SINE DIE", do processo supra, cujo objeto é "Contratação de Instituição de Longa Permanência para Idosos (ILPI) para prestação de serviços de acolhimento institucional de longa permanência, destinada ao atendimento de paciente do município classificado com grau III de dependência, em razão de quadro de demência elevado comprometimento funcional e necessidade de assistência integral e contínua - sem dedicação de mão de obra exclusiva", para alterações no Edital e seus anexos.

*****DESPACHO*****

PREGÃO ELETRÔNICO REGISTRO DE PREÇOS Nº 060/2026 (PMP 9954/2026)
A Autoridade Superior, nos termos do Decreto 5.828 de 21 de julho de 2020, após análise técnica dos recursos e contrarrazões interpostas, NEGOU PROVIMENTO em 28/10/2026 aos recursos interpostos Via Plataforma BR CONECTADO pelas empresas AGLON COMÉRCIO E REPRESENTAÇÕES LTDA e FARMAVIDA CAJURU LTDA e DEU PROVIMENTO ao recurso interposto pela empresa PORTO REAL DISTRIBUIDORA DE MEDICAMENTOS LTDA, com reconsideração da inabilitação e reconhecimento do atendimento à qualificação econômico-financeira, referente ao processo supra cujo objeto é "Aquisição de fármacos constantes da REMUME (Relação Municipal de Medicamentos Essenciais) e da Relação Nacional de Medicamentos Essenciais (RENAME), destinada à manutenção da Assistência Farmacêutica do Município de Pindamonhangaba/SP, pelo período de 12 (doze) meses".

*****HOMOLOGAÇÃO*****

PREGÃO ELETRÔNICO REGISTRO DE PREÇOS N° 103/2026 (PMP 10876/2026)
A Autoridade Superior, nos termos do Decreto 5.828 de 21 de julho de 2020, com base na análise técnica da Secretaria Municipal de Saúde, NEGOU PROVIMENTO em 27/10/2026 ao recurso interposto pela empresa MEDLEVENSOHN COMÉRCIO E REPRESENTAÇÕES DE PRODUTOS HOSPITALARES LTDA, DEU PROVIMENTO a contrarrazão interposta pela empresa ABBOTT LABORATÓRIOS DO BRASIL LTDA, HOMOLOGOU e ADJUDICOU o procedimento licitatório supra cujo objeto é "Aquisição de leitores e sensores para monitorização contínua da glicose, compatíveis entre si, destinados ao atendimento de pacientes portadores de Diabetes Mellitus Tipo 1, na faixa etária de 2 (dois) anos a 17 (dezessete) anos, 11 (onze) meses e 29 (vinte e nove) dias, acompanhados pela Rede Municipal de Saúde", em favor da empresa ABBOTT LABORATORIOS DO BRASIL LTDA, item 1 - R$ 320,90 e item 2 - R$ 320,90.

PREGÃO ELETRÔNICO REGISTRO DE PREÇOS N° 064/2026 (PMP 10411/2026)
A Autoridade Superior, nos termos do Decreto 5.828 de 21 de julho de 2020, com base na análise técnica da Secretaria Municipal de Mobilidade e Trânsito, HOMOLOGOU em 28/10/2026 e ADJUDICOU o procedimento licitatório supra cujo objeto é "Aquisição de pneus, câmaras de ar e protetores de câmaras de ar novos para os veículos, máquinas e equipamentos oficiais da frota da Prefeitura Municipal de Pindamonhangaba", em favor da empresa ASA SUL DISTRIBUICAO LTDA, item 9 - R$ 634,16 e item 35 - R$ 358,36; em favor da empresa F9 PARTS COMERCIO ATACADISTA DE PECAS E ACESSORIOS PARA VEICULOS AUTOMOTORES, o item 17 - R$ 367,57, item 36 - R$ 153,00, item 38 - R$ 1.015,12, item 59 - R$ 23,39, item 61 - R$ 14,44, item 84 - R$ 40,47 e item 85 - R$ 440,85; em favor da empresa JN PNEUS LTDA, item 42 - R$ 2.175,00; em favor da empresa MBR COMERCIO DE MATERIAIS LTDA, item 37 - R$ 585,44; em favor da empresa VICENZO PNEUS E-COMMERCE LTDA, item 01 - R$ 204,00, item 02 - R$ 197,00, item 03 - R $ 199,00, item 04 - R$ 247,00, item 05 - R$ 195,00, item 06 - R$ 217,00, item 07 - R$ 240,00, item 08 - R$ 219,00, item 10 - R$ 303,00, item 11 - R$ 245,00, item 12 - R$ 260,00, item 13 - R$ 310,00, item 14 - R$ 347,00, item 15 - R$ 584,00, item 16 - R$ 237,00, item 18 - R$ 312,00, item 21 - R$ 443,00, item 22 - R$ 424,00, item 23 - R$ 309,00, item 25 - R$ 439,00, item 26 - R$ 528,00, item 27 - R$ 392,00, item 28 - R$ 515,00, item 29 - R$ 522,00, item 30 - R$ 1.289,90, item 31 - R$ 1.289,90, item 32 - R$ 1.418,00, item 33 - R$ 1.418,00, item 34 - R$ 1.481,00, item 39 - R$ 729,00, item 40 - R$ 1.103,00, item 41 - R$ 1.071,00, item 43 - R$ 2.360,00, item 44 - R$ 3.180,00, item 45 - R$ 2.519,00, item 46 - R$ 587,00, item 47 - R$ 610,00, item 48 - R$ 990,00, item 49 - R$ 982,00, item 50 - R$ 982,00, item 51 - R$ 977,00, item 52 - R$ 977,00, item 53 - R$ 1.210,00, item 54 - R$ 1.412,00, item 56 - R$ 4.645,00, item 57 - R$ 1.870,00, item 58 - R$ 1.870,00, item 60 – R$ 63,00, item 62 - R$ 25,00, item 63 - R$ 151,00, item 64 - R$ 549,00, item 65 - R$ 123,00, item 66 - R$ 110,00, item 67 - R$ 133,00, item 68 - R$ 247,00, item 69 - R$ 353,00, item 70 - R$ 60,00, item 71 - R$ 68,00, item 72 - R$ 80,00, item 73 - R$ 125,00, item 74 - R$ 115,00, item 75 - R$ 106,00, item 76 - R$ 124,00, item 77 - R$ 310,00, item 78 - R$ 49,00, item 79 - R$ 49,00, item 80 - R$ 54,00, item 81 - R$ 45,00, item 82 - R$ 105,00, item 83 - R$ 80,00, item 86 - R$ 1.860,00, item 87 - R$ 3.100,00 e item 88 - R$ 293,00. Item deserto: 55. Itens fracassados: 19, 20 e 24.

****HOMOLOGAÇÃO DE DISPENSA/INEXIGIBILIDADE*****

DISPENSA DE LICITAÇÃO ELETRÔNICA Nº 197/2026 (PMP 18650/2026)
A Autoridade Superior, nos termos do Decreto 5.828 de 21 de julho de 2020, HOMOLOGOU em 28/10/2026 e ADJUDICOU o processo supra cujo objeto é "contratação de empresa especializada para prestação de serviço de reforma, recuperação e revitalização do Tanque do Caminhão Pipa GM/CHEVROLET 21000, Placa CDZ 4019, chassi 9BG953NXHHC014993, ano 1987, pertencente à Secretaria Municipal de Meio Ambiente, conforme Termo de referência," em favor da empresa CIG IMPLEMENTOS RODOVIARIOS LTDA no valor de R$ 51.640,00, nos termos da proposta apresentada, justificativa do SECRETÁRIO MUNICIPAL DE MEIO AMBIENTE e parecer referencial da Procuradoria Geral do Município, com base na Lei 14.133/2021, Art. 75, I.

DISPENSA DE LICITAÇÃO ELETRÔNICA Nº 204/2026 (PMP 17885/2026)
A Autoridade Superior, nos termos do Decreto 5.828 de 21 de julho de 2020, HOMOLOGOU em 28/10/2026 e ADJUDICOU o processo supra cujo objeto é "contratação de empresa especializada para prestação de serviços de reforma de tapeçaria das unidades de saúde do município de Pindamonhangaba, incluindo retirada do revestimento antigo, substituição de espumas quando necessário, aplicação de novo revestimento adequado ao uso da unidade de saúde, higienização e acabamento final", em favor da empresa CASA MAIS ENGENHARIA LTDA no valor de R$ 53.213,00, nos termos da proposta apresentada e justificativa pela Secretária Municipal de Saúde e do parecer referencial da Procuradoria Geral do Município, com base na Lei 14.133/2021, Art. 75, II.

COTIDIANO

Jornalista lança terceira obra solo: narrativa aborda questões como luto, memória, amizade e finitude

Na última sexta-feira, 23 de outubro, a jornalista e membro da APL (Academia Pindamonhangabense de Letras), Jucy Batista, lançou sua terceira obra literária.

O livro, lançado na FLIP (Festa Internacional do Livro de Paraty - RJ) e na Bienal do Livro - 2026, ganhou um novo capítulo em sua casa: Pindamonhangaba.

"Eu precisava lançar Monólogos a dois aqui em Pinda, lugar onde grande parte da história foi escrita e vivida", contou a autora. "Embora o universo da escrita ainda seja visto como algo 'elitizado', no Brasil, a semente vem sendo plantada cotidianamente por diversos agentes e atores literários; e isso é gratificante!".

Marcaram presença no evento membros da APL, educadores, estudantes das redes de ensino: municipal, estadual e particular, amigos e familiares da autora.

Sobre a obra

Existem livros que são escritos com palavras. E existem livros que são escritos com amor, saudade e coragem.

Monólogos a Dois nasceu da ausência, mas também da presença que o amor verdadeiro nunca perde. É um diálogo que continua mesmo quando o silêncio parece ter vencido. É sobre finitude, despedidas, perdão, amizade, música, memória... E, sobretudo, aquilo que permanece vivo dentro de nós.

Cada página carrega um pedaço de uma história real. Que doeu para ser escrita, mas que precisava existir. Porque alguns amores não terminam. Apenas encontram outra forma de permanecer.

Monólogos a dois foi impresso pela Fábrica do livro, de maneira independente. E pode ser adquirido no Instagram da autora.

DIVULGAÇÃO



A obra carrega um pedaço de uma história real vivida pela escritora

Endividamento de risco cresce 75% e atinge 20,3 milhões de brasileiros

Colaboração Gisele Godoi

O número de brasileiros em situação de endividamento de risco chegou a 20,3 milhões em junho de 2026, crescimento de 75% em cinco anos, segundo o Relatório de Estabilidade Financeira do Banco Central. O grupo corresponde a 17% dos devedores do Sistema Financeiro Nacional e evidencia o avanço da vulnerabilidade financeira no país.

A pressão é maior entre as famílias de menor renda. Brasileiros que recebem até dois salários mínimos comprometem, em média, 42% dos ganhos com dívidas. Desse total, 15% da renda é destinada ao pagamento de débitos no cartão de crédito. Entre aqueles que recebem mais de dez salários mínimos, o comprometimento financeiro é de 18,6%.

O crescimento do endividamento está relacionado à expansão de modalidades de crédito sem garantia, como cartão de crédito, cheque especial e empréstimos pessoais não consignados. Segundo o presidente do Banco Central, Gabriel Galípolo, essas operações continuam avançando mesmo diante dos juros elevados, aumentando a preocupação com consumidores que já enfrentam dificuldades para pagar as parcelas.

Outro fator que agrava o cenário é o custo acumulado das dívidas. Quando o consumidor não consegue quitar os compromissos no prazo, os juros e os atrasos podem ampliar o saldo devedor e reduzir ainda mais a renda disponível para despesas essenciais.

O Banco Central considera uma pessoa em situação de endividamento de risco quando ela atende a pelo menos dois critérios, entre eles atrasos superiores a 90 dias, comprometimento de mais da metade da renda com dívidas, utilização simultânea de determinadas modalidades de crédito e renda restante abaixo da linha da pobreza após os pagamentos.

Diante do aumento dos casos, a instituição anunciou a intenção de adotar novas medidas para conter ofertas agressivas de crédito e proteger consumidores em situação financeira vulnerável. O objetivo é reduzir a contratação de empréstimos inadequados e evitar que as dívidas comprometam uma parcela ainda maior do orçamento das famílias.

DIVULGAÇÃO

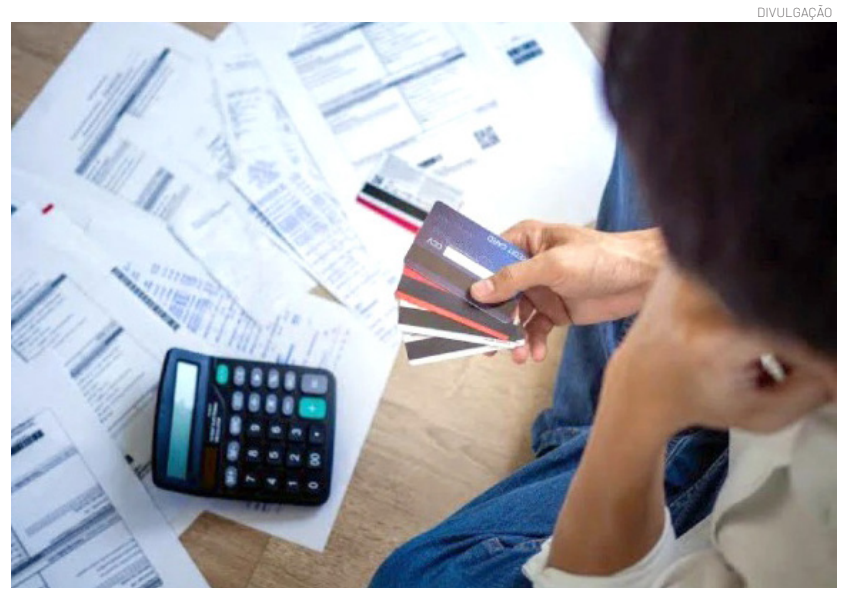

Vale do Paraíba recebe a Jornada Senac de Alimentação, Hospitalidade e Turismo 2026

A Jornada Senac de Alimentação, Hospitalidade e Turismo 2026, promovida pelo Senac São Paulo em várias unidades do estado, de 3 a 11 de novembro, é voltada para quem busca aprofundar os conhecimentos nessas áreas, conversar com especialistas e fazer contatos nesses setores. No Vale do Paraíba, o evento ocorrerá no Senac Taubaté, Senac São José dos Campos e Centro Universitário Senac – Campos do Jordão, com a realização de atividades práticas gratuitas.

A iniciativa propõe explorar como a comida, os ingredientes regionais e as tradições culturais contribuem para a construção de memórias, a preservação de saberes e o desenvolvimento do turismo. Entre os destaques estão atividades dedicadas ao bolinho caipira, ao feijão tropeiro, às plantas alimentícias não convencionais (PANCs), à culinária afetiva e à história de Campos do Jordão.

No Senac Taubaté, a Jornada começa em 3 de novembro, das 19h30 às 22h30, com uma roda de conversa com profissionais, empresários, docentes e estudantes para debater temas como inovação, sustentabilidade, tecnologia, formação profissional e experiências do cliente, fortalecendo conexões e inspirando soluções para o futuro desses segmentos. No dia 4, no mesmo horário, o Encontro com os Chef's promove a troca de experiências sobre gastronomia.

A programação também contempla preparações tradicionais e alternativas alimentares.

Jornada

A Jornada Senac de Alimentação, Hospitalidade e Turismo é uma oportunidade para conhecer práticas e conhecimentos desses setores, além de reconhecer a relação entre alimentação, identidade cultural, hospitalidade e desenvolvimento turístico. As inscrições para as atividades devem ser feitas com antecedência pelo portal do evento, no qual consta a programação completa das três unidades na Jornada Senac de Alimentação, Hospitalidade e Turismo 2026.

DIVULGAÇÃO



A unidade do Senac em Campos do Jordão

Poupatempo fecha na segunda-feira (2) devido ao feriado de Finados

Atendimento presencial será retomado na terça-feira (3); cerca de 3,5 mil serviços digitais seguem disponíveis

Os postos do Poupatempo em todo o Estado estarão fechados na segunda-feira, dia 2 de novembro, feriado de Finados. O atendimento presencial será retomado na terça-feira (3), nos horários habituais de cada unidade.

O programa, vinculado à Secretaria de Gestão e Governo Digital (SGGD), conta com 244 unidades. Durante o feriado, cerca de 3,5 mil serviços continuam disponíveis pelos canais digitais. Entre as opções estão renovação da CNH, licenciamento de veículos, emissão de atestado de antecedentes criminais, serviços de saúde e educação, além de solicitações relacionadas à carteira de trabalho e ao seguro-desemprego.

Para ser atendido presencialmente, é necessário agendar data e horário gratuitamente pelo portal ou aplicativo Poupatempo SP. GOV.BR, pelo WhatsApp (11) 95220-2974 ou pelos totens de autoatendimento.

ENTRETENIMENTO

Geek Wizards Café: onde a cultura geek também vai à mesa

DESCOBRINDO VALE

Em Taubaté, cafeteria temática reúne doces artesanais, jogos, souvenirs e referências a filmes e séries em um ambiente que combina com o Halloween.

Quem nunca quis entrar por alguns instantes no universo de seus filmes e séries favoritos? Em Taubaté, a **Geek Wizards Café** transforma essa ideia em uma experiência que vai além da hora do lanche. Com decoração temática, produtos geek e um cardápio inspirado na cultura pop, o estabelecimento reúne atrações para quem gosta de fantasia, terror e entretenimento.

Na semana do Halloween, o ambiente ganha um charme especial. Entre as referências presentes na decoração estão Harry Potter, Wandinha e os clássicos do terror. Uma varinha mágica que ilumina o corredor está entre os detalhes que chamam a atenção dos visitantes. Há ainda itens relacionados ao rock e outros elementos que convidam o público a explorar o espaço.

A experiência não termina na decoração. A cafeteria conta com uma loja geek, onde é possível encontrar souvenirs, como canecas e espadas ninjas, opções para presentear ou levar uma lembrança para casa. O local também disponibiliza jogos, permitindo que amigos se reúnam para uma partida e aproveitem o passeio.

DIVULGAÇÃO



Um dos itens de decoração, a caneca Halloween

Um cardápio digno de outro universo

Na parte gastronômica, a proposta acompanha a identidade do estabelecimento. A cafeteria oferece doces artesanais e comidinhas que também entram na brincadeira das referências cinematográficas.

Entre as opções está o misto quente inspirado em Star Wars. Para quem prefere doces, há bolo de cenoura com chocolate, apresentado com referência ao pântano do Shrek. O cardápio inclui ainda milk-shake e croissant recheado com carne de pernil, alternativa para quem busca um salgado diferente.

A combinação de gastronomia e cultura pop faz da visita uma oportunidade para reunir amigos, conhecer produtos temáticos e experimentar opções que despertam a curiosidade tanto pelo sabor quanto pela apresentação.

Onde encontrar

A Geek Wizards Café fica na rua Silva Jardim, 97, no bairro Jardim das Nações, em Taubaté, e funciona de terça-feira a sábado.

Com cafeteria, loja geek e jogos no mesmo espaço, o estabelecimento oferece uma opção de passeio para quem deseja sair da rotina e encontrar referências de seus universos favoritos fora das telas.

E você, por onde começaria essa visita: pelo bolo inspirado no Shrek, pelo misto quente de Star Wars ou pelo milk-shake?

DIVULGAÇÃO



Na semana do Halloween, o café ganha um charme especial

DIVULGAÇÃO



O divertido menu na entrada

DIVULGAÇÃO



O cardápio é temático no Geeks

DIVULGAÇÃO



Croissant com 'Ratatouille'

DIVULGAÇÃO

Emoção e talento marcam apresentação dos alunos da Corporação Musical Euterpe em Pindamonhangaba

Colaboração Gisele Godoi

Uma noite de música, emoção e muitos aplausos! A Corporação Musical Euterpe encantou o público na noite dessa terça-feira (27), em Pindamonhangaba, durante a apresentação dos alunos do Programa Aprendiz. O Teatro Galpão ficou lotado para prestigiar crianças e adolescentes que subiram ao palco para mostrar seus talentos e compartilhar os resultados de sua jornada de aprendizado musical.

Com sorrisos, dedicação e muita sensibilidade, os jovens artistas emocionaram a plateia, transformando cada apresentação em um momento especial. A apresentação deixou a noite ainda mais marcante, celebrando não apenas a música, mas também o esforço e a evolução de cada aluno.

O espetáculo reuniu participantes das oficinas de violão, iniciação musical e canto coral infantojuvenil. Em cada acorde e em cada voz, ficou evidente como a música pode despertar talentos, fortalecer a autoestima e abrir novos horizontes.

A experiência de subir ao palco, vencer a timidez e compartilhar o que aprenderam representa uma conquista importante para os alunos e suas famílias.

Com o lema "Transformando vidas através da música", o Programa Aprendiz reforça a importância da educação musical como instrumento de desenvolvimento, inclusão e transformação social.

Em uma noite marcada por emoção e casa cheia, a tradicional Corporação Musical Euterpe, com seus 201 anos de história, mostrou que a música tem o poder de unir gerações, despertar sentimentos e inspirar sonhos.

Para os alunos, ficou a alegria de compartilhar seus talentos; para o público, a lembrança de um espetáculo que tocou o coração.

A iniciativa contou com o apoio de parceiros institucionais, entre eles a Prefeitura de Pindamonhangaba, o Conselho Estadual dos Direitos da Criança e do Adolescente (Condeca) e o Governo do Estado de São Paulo, por meio da Secretaria de Desenvolvimento Social.

DIVULGAÇÃO



Alunos do Programa Aprendiz se apresentaram no Teatro Galpão

Pinda Cars Fest traz edição inédita de Halloween ao Parque da Cidade

O Parque da Cidade de Pindamonhangaba recebe, neste fim de semana, a quarta edição do Pinda Cars Fest, um dos maiores encontros automobilísticos da Região Metropolitana do Vale do Paraíba. O evento acontece nos dias 31 de outubro e 1º de novembro, trazendo como grande novidade uma temática inédita de Halloween, sob o slogan "Seu carro também entra na fantasia". A iniciativa conta com o apoio da Prefeitura, por meio de diversas secretarias, entre elas Comunicação e Eventos, Mobilidade e Trânsito, Meio Ambiente e Cultura e Turismo, visando movimentar o turismo, o comércio e o lazer familiar no município.

A programação começa no sábado (31), das 17h às 2h, com o inédito Halloween Automotivo. Pela primeira vez na região, haverá um concurso de fantasias voltado não apenas para o público, mas também para os próprios veículos expositores, além de DJs e uma decoração temática em toda a estrutura do parque. O grande destaque da noite fica por conta das tradicionais apresentações do Globo da Morte e das equipes de manobras radicais, que prometem agitar a madrugada.

Já no domingo (1º/11), as atividades ocorrem das 9h às 18h, concentrando o Festival de Manobras Automotivas na arena de carros e os encontros de rebaixados, turbos e preparados, além do tradicional desafio da lombada. Para quem busca adrenalina extra, o evento disponibilizará a atração "Carona Radical", uma experiência paga na qual o visitante pode andar no banco do passageiro de um carro de drift comandado por um piloto profissional, sentindo de perto a emoção das manobras na arena.

DIVULGAÇÃO



Seu carro entra na fantasia



Evento está na quarta edição

Para garantir o conforto dos visitantes, a estrutura montada no Parque da Cidade vai oferecer uma praça de alimentação completa, com food trucks, e um espaço kids exclusivo para o lazer das crianças. O evento possui caráter solidário, e a entrada será validada mediante a doação de 1 kg de alimento não perecível por pessoa. Todo o volume arrecadado será revertido para o Fundo Social de Solidariedade de Pindamonhangaba, que atende famílias em situação de vulnerabilidade na cidade.

Os motoristas interessados em participar da Arena de Manobras ou o público que deseja adquirir a experiência da Carona Radical devem realizar as inscrições e compras antecipadas diretamente pelo perfil oficial do evento no Instagram: @pindacarsfest.