Quinta-feira

Tribuna do Norte

PINDAMONHANGABA 1º DE JULHO DE 2021

Edição 9.558 Ano 140 FUNDAÇÃO DR. JOÃO ROMEIRO

Ketiley Batista, de Pinda, representará o Brasil nas "Olimpíadas de Tóquio"

A atleta de Pindamonhangaba Ketiley Batista está classificada para as "Olimpíadas de Tóquio" deste ano. Ela é a primeira atleta de Pindamonhangaba, após João Carlos de Oliveira "João do Pulo", a conquistar a vaga para disputar uma olimpíada, e a única na história da cidade a conquistar o feito treinando em Pindamonhangaba e competindo por Pindamonhangaba.

PÁG. 6

Divulgação

Covid-19: Pinda registra 2 óbitos, 78 casos novos e 68 recuperados

PÁG. 5

PREVISÃO DO TEMPO
PINDAMONHANGABA
20°
PARCIALMENTE NUBLADO
UV5
Fonte: CPTEC/INPE

PÁG. 6

Divulgação

Cmei "Therezinha Macedo Pedro de Andrade" aumentará a oferta de vagas de creche desafogando as unidades Yolanda Imediato e Josefina Cembranelli

Prefeitura entrega mais uma Cmei e aumenta oferta de vagas em creche

A Prefeitura de Pindamonhangaba realizou nesta terça-feira (29), a cerimônia online de entrega do Cmei – Centro Municipal de Ensino Infantil – Centro. Denominado de "Therezinha Macedo Pedro de Andrade", o Cmei aumentará a oferta de vagas de creche desafogando as unidades Yolanda Imediato e Josefina Cembranelli. A cerimônia contou com a presença dos familiares da homenageada, imprensa e autoridades do executivo e legislativo.

Câmeras do COI identificam autores de roubo e PM prende procurado pela Justiça

As câmeras de monitoramento do COI – Centro de Operações Integradas – da Prefeitura de Pindamonhangaba auxiliaram na identificação dos autores de um furto realizado no último final de semana no bairro do Crispim.

A ocorrência teve início quando policiais militares receberam através do Copom (Centro de Operações da Polícia Militar do Estado de São Paulo), informações de um roubo praticado por dois indivíduos armados em um estabelecimento comercial no bairro Crispim no dia 26 de junho. Segundo informações da polícia, durante a ação, eles levaram R$ 200,00 em dinheiro e dois pacotes de cigarro, fugindo em um veículo na cor preta.

PÁG. 2

Divulgação

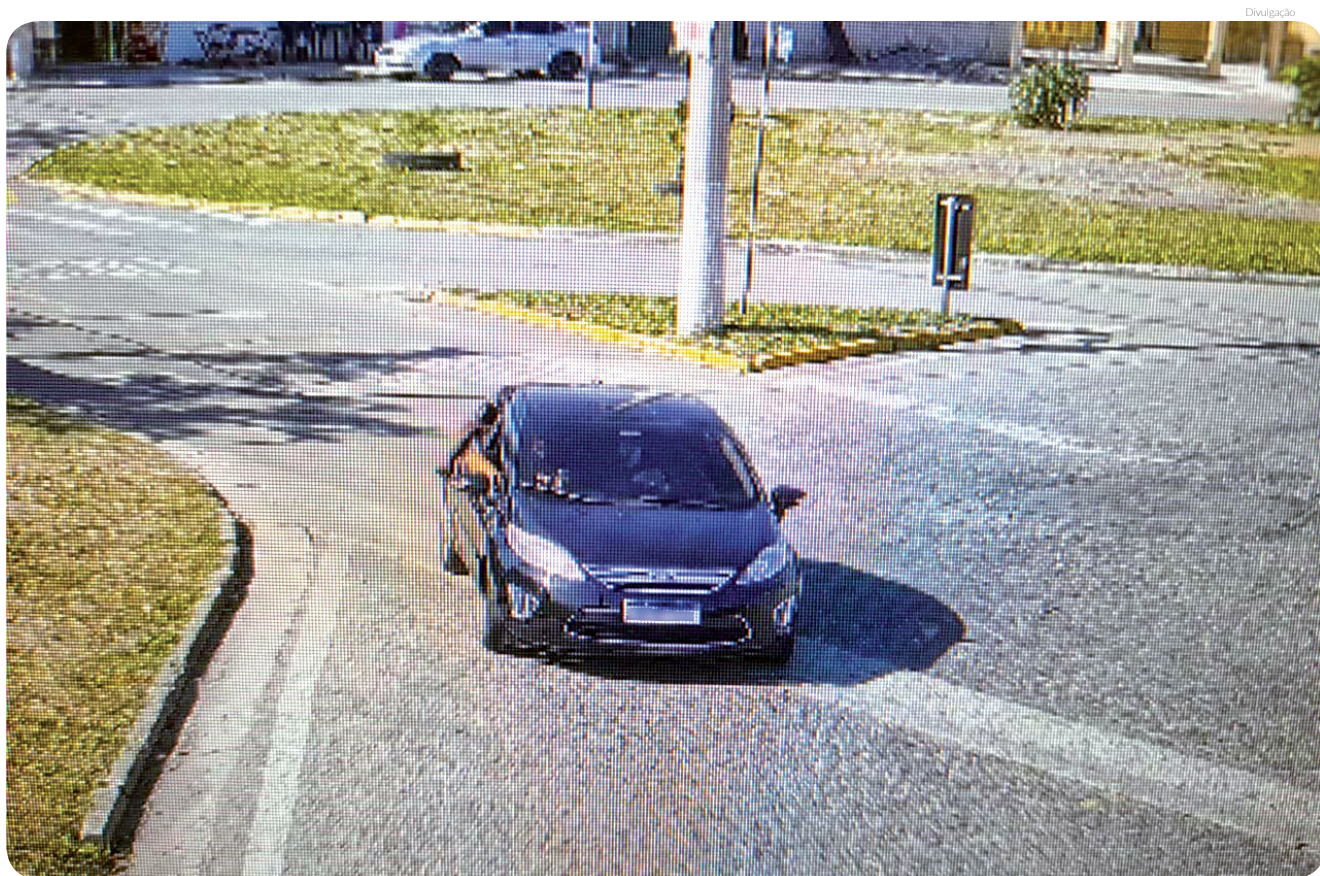

Editorial

Pinda nas "Olimpíadas de Tóquio"

Inicialmente marcada para acontecer entre os meses de julho e agosto de 2020, as "Olimpíadas de Tóquio" foram adiadas em virtude da pandemia do Coronavírus. Contudo, depois de um bom tempo de incertezas, a competição foi liberada pelo Comitê Olímpico Internacional, e ocorrerá entre os dias 23 de julho e 8 de agosto de 2021.

Quem está classificada e já tem seu nome na lista de competidores do evento esportivo é a atleta de Pindamonhangaba Ketiley Batista – a primeira do município, após João Carlos de Oliveira "João do Pulo", a conquistar a vaga para disputar uma olimpíada – e, a única na história de Pindamonhangaba a conquistar este feito treinando na cidade e competindo pela cidade.

A jovem e talentosa atleta foi descoberta em um projeto de iniciação esportiva, pelo professor Luiz Gustavo Consolino – que segue como seu treinador até os dias atuais.

Na carreira, embora nova na idade, Ketiley acumula marcas e vitórias impressionantes; e conquistou a vaga após se tornar tricampeã brasileira e campeã sul-americana de Atletismo, durante o período de classificação determinado pela World Athletics (Federação Internacional de Atletismo).

Para obter a vaga nas "Olimpíadas de Tóquio", Ketiley competiu na Europa, conquistando o primeiro lugar no 'Meeting de Maia/Portugal' e o segundo lugar no 'Meeting de Leverkusen/Alemanha', além do quinto lugar no 'Meeting de Lucern/Suíça'.

Parabéns à atleta, ao treinador, aos patrocinadores, apoiadores e a todos que acreditam e investem em talentos como ela! Ketiley, desejamos sorte, pódios e aprendizado, sempre!

Eu indico:

A indicação desta semana é a série "The Good Doctor"

'Um jovem médico com autismo vindo da calma vida do interior começa a trabalhar em um famoso hospital. Além dos desafios da profissão, Shaun Murphy precisa provar sua capacidade a seus colegas e superiores.

"Eu comecei a assistir a série por conta própria, gostei muito dela, pois ela mostra que podemos chegar aonde sonharmos; basta apenas lutar e não dar importância às opiniões contraria e esquecendo nossas dificuldades."

Ana Paula – Dentista

Internet

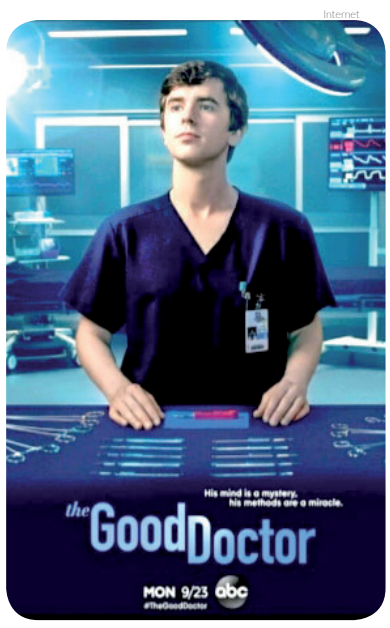

EXPEDIENTE

Tribuna do Norte

Fundação Dr. João Romeiro

Criada pela Lei Nº 1.672 de 6 de M aio de 1980 - Órgão mantenedor do Jornal Tribuna do Norte - CNPJ: 50455237/0001-35 - Prédio Domingos José Ramos Mello (Gaúcho)

PRESIDENTE DA FUNDAÇÃO E JORNALISTA RESPONSÁVEL:
Jucélia Batista Ferreira
MTB Nº 57.570/SP
RESPONSABILIDADE:
Os textos assinados são de inteira responsabilidade do autor.
REDAÇÃO E BALCÃO DE ANÚNCIOS:
Praça Barão do Rio Branco, 25, Centro. Tel. (12) 3644-2077
CEP 12.400-280
Pindamonhangaba/São Paulo

REPRESENTANTE COMERCIAL:
Edson França Reis
comercial@jornaltribunadonorte.net

IMPRESSÃO:
S. Billota e Billota Ltda - ME - (12) 3301-5005 - Lorena/SP.

www.jornaltribunadonorte.net
contato@jornaltribunadonorte.net

Câmeras do COI identificam autores de roubo e PM prende procurado pela Justiça

Imagens: Reprodução de Câmeras do COI na região do Jardim Regina e Feital

As câmeras de monitoramento do COI – Centro de Operações Integradas – da Prefeitura de Pindamonhangaba auxiliaram na identificação dos autores de um furto realizado no último final de semana no bairro do Crispim.

A ocorrência teve início quando policiais militares receberam através do Copom (Centro de Operações da Polícia Militar do Estado de São Paulo), informações de um roubo praticado por dois indivíduos armados em um estabelecimento comercial no bairro Crispim no dia 26 de junho. Segundo informações da polícia, durante a ação, eles levaram R$ 200,00 em dinheiro e dois pacotes de cigarro, fugindo em um veículo na cor preta.

Com a presença de PMs e de GCMs no Centro de Operações Integradas, foi possível visualizar nas câmeras de segurança, um automóvel com as características informadas pela vítima, e através do monitoramento das câmeras os policias acompanharam a direção tomada pelos criminosos durante a fuga.

Imediatamente, a equipe deslocou ao local e fez a abordagem no bairro Feital, constatando a presença de quatro ocupantes no interior do veículo, sendo três homens e uma mulher (que estava com uma criança de cerca de um ano de idade).

Segundo informações prestadas pela Polícia Militar, em pesquisa realizada através do Copom, foi constatado que um dos três homens era procurado pela Justiça. A vítima reconheceu dois dos abordados como autores do crime, entretanto, as armas do crime não foram localizadas. Parte do dinheiro roubado foi recuperada; e os pacotes de cigarros não foram encontrados.

Diante dos fatos, foi dada voz de prisão e a ocorrência foi encaminhada ao Distrito Policial, onde os dois criminosos ficaram à disposição da Justiça. A mulher foi ouvida como testemunha e liberada.

Detran.SP: veículos com placas final 4 devem ser licenciados em julho

Documento que permite a circulação do veículo é exigido em todo o Estado de São Paulo e é 100% digital

O licenciamento anual obrigatório entra no seu quarto mês. Agora em julho, é a vez de licenciar veículos com placas terminadas em 4. Os proprietários têm até o dia 31 para regularizar a situação. No Estado de São Paulo, o procedimento é feito de forma totalmente eletrônica.

Portanto, o motorista não precisa ir mais a uma unidade de atendimento Detran.SP ou Poupatempo para emissão anual eletrônica do Certificado de Registro e Licenciamento do Veículo (CRLV-e), documento de porte obrigatório que permite a circulação do veículo.

Vale reforçar que a falta de licenciamento é uma infração gravíssima e acarreta uma série de problemas para o condutor, como apreensão do veículo, multa de R$ 293,47 e sete pontos na carteira, conforme determina o Código de Trânsito Brasileiro (CTB).

Em 2021, o valor da taxa para licenciar veículos usados é de R$ 98,91, independentemente do calendário de vencimento. É importante reforçar que em 2021 não há cobrança de taxa do seguro DPVAT.

Como Licenciar:

Para licenciar o veículo é preciso informar o número do Renavam e pagar via internet banking, aplicativo ou caixa eletrônico, os débitos do veículo – IPVA, possíveis multas e a taxa de licenciamento.

O pagamento poderá ser feito via internet banking, aplicativo ou caixa eletrônico nos bancos conveniados (Santander, Bradesco, Banco do Brasil, Safra, Itaú, Caixa Econômica Federal) e nas Lotéricas.

Um dia após o recebimento, o CRLV ficará disponível para download e impressão no item Licenciamento Digital nos portais do Poupatempo (www.poupatempo.sp.gov.br), Detran.SP (www.detran.sp.gov.br) e Denatran (portalservicos.denatran.serpro.gov.br), além dos aplicativos Poupatempo Digital, Detran.SP e Carteira Digital de Trânsito – CDT. O motorista poderá salvar o documento no próprio celular ou imprimir na sua casa, em papel sulfite comum (A4-branca).

cidade

Prefeitura alerta proprietários de veículos de aluguel sobre nova portaria do Detran-SP

A Prefeitura de Pindamonhangaba, através do Deptran (Departamento de Trânsito), está alertando os proprietários de veículos de aluguel, como táxis, vans escolares, fretados, caminhões e outros, sobre os efeitos da nova Portaria Nº 154, publicada em junho do ano passado que dispõe sobre o licenciamento anual de veículos de aluguel.

Em virtude da pandemia, quando os postos do Departamento Estadual de Trânsito de São Paulo (Detran-SP) e do Poupatempo estavam fechados, o Estado publicou a Portaria 154/2020 que prorrogou a obrigatoriedade da apresentação das autorizações do poder concedente prevista no artigo 135 do Código de Trânsito Brasileiro (CTB) e concedeu prazo de 90 dias a partir do dia 1º de setembro para a devida regularização.

Com essa decisão os proprietários de veículos de aluguel licenciados no município devem ficar atentos e solicitar a autorização que será expedida através da plataforma eletrônica 1Doc.

Para isso, é necessário entrar no site da prefeitura em ATENDIMENTO ELETRÔNICO, fazer o cadastro e encaminhar os documentos pelo PROTOCOLO, escolhendo a opção RECADASTRAMENTO DE VEÍCULO e enviar as documentações em ordem para que a expedição seja feita de forma rápida, e os profissionais não tenham prejuízo em suas atividades.

O artigo 135 do CTB já definia que os veículos de aluguel, destinados ao transporte individual ou coletivo de passageiros de linhas regulares ou empregados em qualquer serviço remunerado (placa vermelha), para registro, licenciamento e respectivo emplacamento de característica comercial, deverão estar devidamente autorizados pelo poder público concedente.

"Importante esclarecer que essa norma sempre existiu, porém com a nova portaria publicada durante a pandemia, o Detran-SP realizou o bloqueio de todos os veículos de aluguel, determinando agora o cumprimento conforme município de origem de veículo", explicou a diretora de Trânsito, Luciana Viana.

A Deptran de Pindamonhangaba informou que os proprietários de veículos de aluguel devem regularizar sua documentação na Prefeitura, para receber a autorização e alvará, para que o órgão estadual de trânsito proceda o desbloqueio e os profissionais possam trabalhar sem prejuízos e sem demora para a emissão do CRLV (Certificado de Registro de Licenciamento do Veículo).

Divulgação

Com essa decisão, proprietários de veículos de aluguel licenciados no município devem ficar atentos e solicitar a autorização, através da plataforma 1Doc

Executivo realiza reunião na Câmara para apresentação de Plano de Macrodrenagem do município

Divulgação

A Prefeitura de Pindamonhangaba, por meio da Secretaria de Meio Ambiente, realiza a apresentação do Plano de Macrodrenagem, com a empresa contratada ProjectPlan Consultoria e Projetos Eireli. A reunião será na sexta-feira (2), às 10 horas, na Câmara de Vereadores, e também será transmitido ao vivo pela TV Câmara (NET Canal 04).

De acordo com a secretária de Meio Ambiente, Maria Eduarda San Martim, a macrodrenagem urbana corresponde à drenagem natural existente antes da ocupação dos terrenos, mais especificamente é um estudo dos rios que cortam a área urbana ocupada no Município. "O Plano Diretor de Macrodrenagem visa diagnosticar os problemas existentes ou previstos para o futuro e obter os caminhos mais adequados para a minimização das inundações, considerando sempre os pontos de vista técnicos-econômicos e ambientais", esclareceu.

Estradas rurais da Tetequera recebe serviço de roçada no bairro Colmeia

Divulgação

A Secretaria de Governo e Serviços Públicos, por meio do setor rural, está realizando o serviço de roçada na estrada municipal da Tetequera. O objetivo da roçada é facilitar os trabalhos posteriores de conservação das estradas.

Segundo diretor de Agricultura, Thiago Gonçalves, a roçada também auxilia para uma melhor segurança em curvas, que são tomadas pela vegetação e acabam tirando a visibilidade dos motoristas.

"Estamos trabalhando para atender outros bairros que já solicitaram e está na nossa programação visando trazer mais segurança para ciclistas e motoristas que utilizam essas estradas", afirmou Thiago.

geral

Educação abre inscrições para processo seletivo de alunos embaixadores do CMSP

Estudantes podem se inscrever até o dia 15 de julho; embaixadores participarão de cursos, palestras e workshops voltados à educação mediada por tecnologia

A Secretaria da Educação do Estado de São Paulo está com inscrições abertas para o processo seletivo dos alunos que desejam ser embaixadores do Centro de Mídias SP (CMSP). A primeira etapa, em que cada escola irá selecionar dois alunos de anos diferentes (5º ano, anos finais, ensino médio ou EJA), vai até o dia 15 de julho.

Entre os pré-requisitos estão a assiduidade nas atividades do CMSP, a habilidade em gravar vídeos e se comunicar pelas redes sociais, assim como ter protagonismo juvenil. Todos os alunos matriculados na rede podem participar. Para fazer a inscrição, os alunos devem gravar um vídeo de 1 minuto dizendo porque deseja ser um embaixador, subir o conteúdo no YouTube para geração de link, preencher a ficha de inscrição, solicitar a autorização dos pais e entregar o documento completo para o professor do Projeto de Apoio à Tecnologia e Inovação (Proatec) ou coordenador da sua escola. O formulário pode ser encontrado no aplicativo do Centro de Mídias, em "materiais de apoio > documentos e informativos".

"Ter os próprios estudantes como embaixadores possibilita que eles falem de igual para igual com os colegas, chamando para que participem das atividades e estejam engajados com a escola no presencial e também online. Eles são influenciadores e multiplicam as possibilidades em toda a rede", disse a coordenadora do CMSP, Bruna Waitman.

Depois da fase das escolas, os vídeos irão para a seleção das Diretorias de Ensino e, na terceira etapa, os finalistas passam por uma banca no CMSP. O resultado final será no dia 31 de agosto.

Após serem escolhidos, os embaixadores participarão de cursos, palestras e workshops voltados à educação mediada por tecnologia, assim como terão a oportunidade de participar ao vivo de aulas junto com os professores no CMSP, dialogando sobre suas experiências e projetos de vida.

Os embaixadores

Com uma educação e alunos cada vez mais conectados, os embaixadores do CMSP têm como missão amplificar as possibilidades de aprendizagem dos colegas e divulgar ainda mais as informações sobre a rotina escolar de suas unidades e também do CMSP, ferramenta que faz parte do ensino híbrido na rede pública paulista.

"Ser embaixador nos permite ter e realizar uma conexão mais direta entre os alunos e o CMSP, assim como divulgar suas funcionalidades, horário de aulas e muito mais. A melhor parte de ser uma embaixadora é conhecer tanta gente inspiradora, com os mesmos propósitos que nós.", disse a aluna embaixadora Emily Mayumi, que cursa o 1º ano do Ensino Médio em escola estadual.

1º de julho - Dia da Cidadania

O Estado de São Paulo estimula os cidadãos a exercerem a sua cidadania.

Se você tem sugestões ou dúvidas sobre os serviços oferecidos pelo Governo Estado de São Paulo à população, entre em contato conosco: ciccoordenacao@sp.gov.br

Exercício da Cidadania

Cidadania é a relação de respeito com o meio em que vivemos e as pessoas que fazem parte dele. Os deveres existem para organizar a vida em comunidade. Em casa, na escola, na rua, no trabalho –, em qualquer lugar nós vamos encontrar regras, o que pode ser feito e o que não pode. Mas, se não fosse dessa maneira, a convivência se tornaria impossível.

Os direitos existem para que cada um de nós tenhamos uma vida digna e decente, ainda que nem sempre eles sejam respeitados. Ser cidadão também é exigir que os direitos não sejam só leis no papel.

Por isso, a Secretaria da Justiça e Cidadania quer ouvir a sua opinião sobre os serviços prestados à sociedade pelo Governo do Estado de São Paulo.

Para conhecer os serviços oferecidos pela Secretaria da Justiça e Cidadania a você, acesse o site: www.justica@sp.gov.br

Dê sua sugestão ou crítica, entre em contato conosco: ciccoordenacao@sp.gov.br

SÃO PAULO GOVERNO DO ESTADO
Secretaria da Justiça e Cidadania

CONSELHO MUNICIPAL DE EDUCAÇÃO DE PINDAMONHANGABA – CMEP

EDITAL 01/2021- COMPOSIÇÃO DO CONSELHO MUNICIPAL DE EDUCAÇÃO
ELEIÇÃO
(GESTÃO 2021/2023)

1. O Conselho Municipal de Educação de Pindamonhangaba – CMEP, nos termos do Decreto Municipal nº 5.468, de 22 de novembro de 2017, que homologa o seu Regimento Interno, vem a público comunicar as vagas disponíveis para a realização do processo de Eleição com vistas à composição do quadro de conselheiro(a)s, para o mandato da gestão 2021-2023;

2. As inscrições para o processo de composição do CMEP ocorrerão nos dias: 30/06 a 16/07, por meio do link: https://forms.gle/ggGe9eKGwEpjXFvR8

3. A inscrição será efetivada quando o candidato realizar o preenchimento completo do formulário, inclusive com o envio dos documentos solicitados (RG, CPF, comprovante de endereço e comprovante de sua participação no segmento ao qual se candidatar ou declaração de vínculo com a instituição, anexados ao formulário de inscrição);

4. A lista dos inscritos e as respectivas vagas serão divulgadas no site do CMEP (http://www.cmepindamonhangaba.com.br/), a partir do dia 19/07.

5. A reunião ordinária da eleição ocorrerá no dia 29/07, às 19h00, por meio do aplicativo de videoconferência Google Meet, com link amplamente divulgado no dia;

6. Todo(a) o(a)s presentes que não compõem o quadro de conselheiros poderão assistir à reunião de eleição, mas sem direito a voto (Art. 15, § 1º do Regimento do CMEP);

7. Após a apresentação do(a)s candidato(a)s, os conselheiros e conselheiras titulares da gestão em transição manifestarão voto aberto para o preenchimento das vacâncias (Art. 8º do Regimento do CMEP e Art. 11º, § 3º do Regimento do CMEP);
8. Após a obtenção da nova composição de titulares e suplentes de cada segmento, a nova composição, por meio dos seus titulares, escolherá por voto aberto a presidência e secretaria executiva, a partir da manifestação de interesse do(a)s que desejarem se candidatar aos cargos. (Art. 8º do Regimento do CMEP e Art. 11º, § 3º do Regimento do CMEP);

9. O prazo para recurso será entre os dias 03/08 a 06/08, por meio do e-mail cme@pindamonhangaba.sp.gov.br Para tanto, o recorrente deverá encaminhar mensagem ao e-mail supracitado, na qual conste a justificativa da proposição do recurso. O recurso será analisado pela presidência em transição, que procederá ao deferimento ou indeferimento, enviado por e-mail institucional ao recorrente.

10. No dia 16/08, a presidência em transição enviará ofício à Secretaria Municipal de Educação, no qual constará o resultado final da eleição, com a nova composição, bem como a ata do evento. A presidência em transição também enviará, neste dia, dados de acesso ao e-mail institucional do CMEP e controle do site do colegiado à presidência da nova composição;

11. As vagas disponíveis para este processo são remanescentes do processo de recondução (Art. 7º, § 3º do Regimento do CMEP);

12.Os segmentos vacantes que participarão do processo de eleição do CMEP são:

Segmento	Vagas
a) Representante do Poder Executivo Municipal	1 Suplente
b) Representante do Poder Público Estadual	1 Suplente
c) Representante de escola municipal	Não há vagas
d) Representante de escola estadual	1 Titular 1 Suplente
e) Representante de escola particular	1 Suplente
f) Representante da APAE	1 Suplente
g) Representante do Ensino Superior/Técnico/EJA	1 Titular 1 Suplente
h) Representante de Pais da Escola Municipal	1 Suplente
i) Representante de Pais de Escola estadual	1 Suplente
j) Representante de Pais de escola particular	1 Titular 1 Suplente
k) Repreentante de pais da APAE	1 Titular 1 Suplente
l) Representante de aluno de Ensino Superior/Técnico/EJA	1 Suplente

13. Cronograma da eleição

1- EDITAL DIVULGADO NO SITE DO CMEP E TRIBUNA DO NORTE	30/06 a 16/07
2- DIVULGAÇÃO DA LISTA DE INSCRITOS NO SITE DO CMEP	19/07
3- ELEIÇÃO DURANTE REUNIÃO ORDINÁRIA: COMPOSIÇÃO DOS SEGMENTOS, PRESIDÊNCIA E SECRETARIA EXECUTIVA.	29/07
4- PRAZO PARA RECURSO	03/08 a 06/08
5- ENVIO À SME DO RESULTADO FINAL DA ELEIÇÃO	16/08

Pindamonhangaba, 30 de junho de 2021.
Comissão da eleição:

Evalda de Evalda Andrade de Andrade Silva Costa
Presidente CMEP Biênio 2019-2021

Tânia Vieira Crescenzo
Vice-presiente CMEP Biênio 2019-2021

PREFEITURA MUNICIPAL DE PINDAMONHANGABA
ESTADO DE SÃO PAULO

PORTARIA GERAL Nº 5.574, DE 28 DE JUNHO DE 2021.

Dr. Isael Domingues, Prefeito do Município de Pindamonhangaba, no uso de suas atribuições **RESOLVE cessar** a designação da Sra Fernanda Figueira Morales Borges para a função de confiança de Diretor do Departamento de Atenção ao Servidor, a partir de 1º de julho de 2021.

Esta portaria entra em vigor na data de sua publicação, produzindo seus efeitos a 1º de julho de 2021.

Pindamonhangaba, 28 de junho de 2021.

Dr. Isael Domingues
Prefeito Municipal

Marcelo Ribeiro Martuscelli
Secretário de Administração

Registrada e publicada na Secretaria Municipal de Negócios Jurídicos em 28 de junho de 2021.

Anderson Plínio da Silva Alves
Secretário de Negócios Jurídicos

EXTRATO DE PARCERIA FIRMADA ENTRE A A SECRETARIA DE ASSISTÊNCIA SOCIAL E A ORGANIZAÇÃO DA SOCIEDADE CIVIL

1	**EXTRATO PARCERIA**	**TERMO DE COLABORAÇÃO 10/2021**
	Processo Administrativo:	Nº 4.694/2021
	Parceiros:	Prefeitura Municipal de Pindamonhangaba – Secretaria de Assistência Social / Liceu Coração de Jesus
	Objeto:	O presente termo de colaboração etm por objeto a execução do Serviço de Escuta Especializada para Crianças e Adolescentes Vítimas/Testemunhas de Violência, 16 atendimentos/mês, especificamente para custeio das despesas compreendidas no plano de trabalho constante no **Processo Administrativo nº 4.694/2021.**
	Gestor da Parceria:	Sra. Luciene Aparecida Dantas
	Prazo:	12 meses
	Valor:	R$ 125.000,00
	Data da assinatura:	28/06/2021

CONSELHO MUNICIPAL DE ASSISTÊNCIA SOCIAL

RESOLUÇÃO CMAS N° 72, DE 30 DE JUNHO DE 2021.

DISPÕE SOBRE A APROVAÇÃO DO PLANO DE APLICAÇÃO DAS EMENDAS PARLAMENTARES 2021.
O Conselho Municipal de Assistência Social, no uso de suas atribuições, de acordo com a Lei Municipal nº 6.043, de 19 de Julho de 2017;
Considerando a apresentação técnica realizada pelo Órgão Gestor na 7ª Reunião Extraordinária deste Conselho, ocorrida em 30 de junho de 2021;

RESOLVE:
Art. 1º - Fica aprovado o plano de aplicação das Emendas Parlamentares, para a estruturação da rede de serviços do Sistema Único de Assistência Social (SUAS), conforme quadro constante do ANEXO I.
Art. 2º - Esta Resolução entra em vigor a partir de sua publicação.
Pindamonhangaba, 30 de junho de 2021.

Diego Matheus Araújo de Oliveira
Presidente do CMAS – Gestão 2020/2022

RESOLUÇÃO Nº 72, DE 30 DE JUNHO DE 2021

ANEXO I

Número	Tipo	Autor	Parlamentar	M.A	GND	Valor Indicado	Nome Unidade	Serviço
202181000789	Emenda	Relator Geral (Márcio Miguel Bittar)	Dep. General Peternelli	41	4-Investimento	R$ 50.000,00	Unidade de Acolhimento	Especial de Alta complexidade
202181000789	Emenda	Relator Geral (Márcio Miguel Bittar)	Marcos Bertaioli	41	4-Investimento	R$ 80.000,00	CREAS Pindamonhangaba	Especial de Média complexidade
202181000789	Emenda	Relator Geral (Márcio Miguel Bittar)	Dep. General Peternelli		3 - CUSTEIO	R$ 200.000,00	FUNDO MUNICIPAL DE ASSISTÊNCIA SOCIAL	Especial de Alta complexidade
						R$ 330.000,00		

PREFEITURA MUNICIPAL DE PINDAMONHANGABA
ESTADO DE SÃO PAULO

PORTARIA GERAL Nº 5.575, DE 28 DE JUNHO DE 2021.

Dr. Isael Domingues, Prefeito do Município de Pindamonhangaba, no uso de suas atribuições e nos termos da Lei nº 6.197, de 20 de dezembro de 2018, **RESOLVE designar** o Sr. Rafael Lamana para a função de confiança de Diretor do Departamento de Atenção ao Servidor a partir de 1º de julho de 2021.

Esta portaria entra em vigor na data de sua publicação, produzindo seus efeitos a partir de 1º de julho de 2021.

Pindamonhangaba, 28 de junho de 2021.

Dr. Isael Domingues
Prefeito Municipal

Marcelo Ribeiro Martuscelli
Secretário de Administração

Registrada e publicada na Secretaria Municipal de Negócios Jurídicos em 28 de junho de 2021.

Anderson Plínio da Silva Alves
Secretário de Negócios Jurídicos

CONSELHO MUNICIPAL DOS DIREITOS DA MULHER DE PINDAMONHANGABA

CONVOCAÇÃO – 1ª REUNIÃO ORDINÁRIA 2021
Ficam as senhoras conselheiras titulares e suplentes do CMDM, convocadas a comparecerem, na data e local abaixo, para a realização da "1ª ReuniãoOrdinária de 2021", cuja pauta vem a seguir:
Pauta:
. Apresentação das Conselheiras
. Programação da Semana da Lei Maria da Penha
. Programação do Dia Internacional da Mulher Negra Latino Americana e Caribenha
. Definir Comissão Especial para Eventos

Dia: 05/07/2017 (Segunda-Feira)
Horário: 18:00hs (Dezoito horas)
Duração:Aproximadamente 2 horas
Local: PlataformaVirtual –Google Meet a ser transmitida pela página do Facebook do Conselho Municipal dos Direitos da Mulher de Pindamonhangaba
Link de acesso: https://meet.google.com/xyj-bakt-qem?hs=224

Sthela Simões Freire
Presidente do CMDM – Gestão 2021-2023.

Observação:
As conselheiras que não puderem comparecer, respeitando o Regime Interno, deverão justificar a ausência através do e-mail: c.conselhos@pindamonhangaba.sp.gov.br

FUNDO DE PREVIDÊNCIA MUNICIPAL DE PINDAMONHANGABA

==========
ATA DA 2ª REUNIÃO DO CONSELHO DE ADMINISTRAÇÃO
==========

Às 09 horas e 30 minutos do dia 29 de junho do ano de 2021, na sala de reunião da Secretaria de Finanças e Orçamento, da Prefeitura Municipal de Pindamonhangaba, reuniram-se as Sras. Alessandra de Souza Cardoso dos Santos - Superintendente do FPMP, Cléia Alves Casagrande e Regina Ap. da Silva Araújo Ricotta, todas membras do Conselho de Administração, para a apreciação, discussão e deliberação dos atos de competência deste colegiado adiante referidos.
A Senhora Superintendente deu início informando às Sras. Conselheiras presentes a seguinte ordem do dia, conforme publicado na pauta contida no ato convocatório da presente reunião:
a) Emissão de parecer sobre os balancetes mensais do Fundo de Previdência (LC n° 01/2004, art. 10);
b) Aprovação da Avaliação Atuarial do Fundo de Previdência (LC nº 01/2004, art. 11);
c) Outros assuntos diversos.
Ato contínuo deu conhecimento aos presentes dos balancetes dos meses de janeiro a maio/2021, com o respectivo parecer favorável dado pelo Conselho Fiscal, que foi apreciado e aprovado pelo Conselho de Administração.
Em seguida, passou ao item segundo da pauta, apresentando a Avaliação Atuarial exercício 2021 com o cálculo dos passivos previdenciários do regime, denominados de provisões matemáticas que representam os compromissos futuros assumidos pelo RPPS. Foi informado que os valores das provisões matemáticas já foram devidamente atualizados pelo Setor de Contabilidade da Prefeitura. A Avaliação Atuarial 2021 foi apreciada e aprovada pelos presentes.
Por fim, passou ao último item da pauta abrindo para assuntos diversos no qual foi informado aos presentes sobre o andamento da efetivação do convênio para operacionalização da compensação previdenciária (COMPREV), o qual encontra-se em fase de celebração do Termo de Adesão ao Sistema, ora aprovado através da Portaria SPREV nº 6.657, de 11 de junho de 2021, nos termos do §1º do art. 10 do Decreto nº 10.188, de 20 de dezembro de 2019.
Nada mais havendo a tratar, a senhora Superintendente, encerrou a reunião e foi lavrada a presente ata, que, após lida e achada conforme pelos presentes, foi assinada pelos membros do Conselho de Administração.

Alessandra de Souza Cardoso dos Santos
Superintendente do FPMP

Cléia Alves Casagrande
Conselheira

Regina Ap. da Silva Araújo Ricotta
Conselheira

saúde

Covid-19: Pinda inicia vacinação para pessoas com 40 anos ou mais sem comorbidades na quinta-feira

Pindamonhangaba inicia na quinta-feira (01) a vacinação para pessoas com 40 anos ou mais sem comorbidades. A Secretaria de Saúde da Prefeitura informou que aguarda Estado enviar mais lotes de vacinas, para poder ampliar o público atendido.

Primeira dose: pessoas com 40 anos ou mais e sem comorbidades

Das 8 às 11 horas e das 13 às 16 horas, no Shopping Pátio Pinda, PSF Nova Esperança, PSF Cidade Nova, Cisas Moreira César, Ciaf/Saúde da Mulher, Centro Dia do Idoso (Vila Rica) e UBS Ipê 2.

O drive-trhu no Parque da Cidade continua, das 9 às 15 horas, somente para este público. Importante: não haverá preenchimento do "termo de cadastro Vacinação Covid-19" no drive-trhu, por isso, é obrigatório levar o termo preenchido corretamente. Baixe o arquivo pelo site www.pindamonhangaba.sp.gov.br/vacinacao-covid.

Além disso, todas as pessoas devem preencher o termo de vacinação Estadual pelo site www.vacinaja.sp.gov.br.

Primeira dose para gestantes, puérperas e profissionais de educação somente na sala de vacinas do Ciaf/Saúde da Mulher, das 8 às 11 horas e das 13 às 16 horas.

Segunda dose

- Coronavac/Butantan e AstraZeneca/Fiocruz (todos os públicos e conforme data anotada na carteirinha): sala de vacinas Ciaf/Saúde da Mulher, das 8 às 11 horas e das 13 às 15 horas.

Regras gerais e específicas

- Todos precisam levar um documento de identificação (RG ou CPF), comprovante de endereço e o termo de vacinação preenchido (disponibilizado no site da Prefeitura). Originais e cópias.

- As grávidas e as puérperas precisam levar a carteira de acompanhamento de pré-natal. As puérperas também precisam de cópia da certidão de nascimento do bebê.

- Os trabalhadores da Educação devem se cadastrar no www.vacinaja.sp.gov.br/educacao com número do CPF, nome completo e e-mail. Um link é enviado ao e-mail indicado para

Divulgação

validação e continuidade do cadastro. Após a conclusão, cada pessoa recebe um comprovante com QRCode para verificação de autenticidade, que deve ser apresentado no posto de vacinação juntamente com RG, CPF e comprovante de endereço. Caso a pessoa não localize o QR-Code no e-mail, também é possível gerar o comprovante por meio do site, digitando o CPF e imprimindo o documento.

Todas as pessoas que estão recebendo a vacina podem colaborar com a campanha Alimento Solidário, levando 1 kg de alimento não-perecível para o Fundo Social de Solidariedade ajudar as famílias que mais precisam.

Universidade do Livro lança curso 'Design Institucional EAD'

A Universidade do Livro criou um novo curso que tem por nome "Material didático e novas tecnologias: Design institucional (EAD). O curso tem como público-alvo professores e tutores de todas as áreas do conhecimento, coordenadores pedagógicos, diretores de escolas, editores, jornalistas, estudantes de pedagogia e demais interessados. O curso mostra como o design instrucional (ou educacional) tornou-se mais uma área de atuação para editores, professores e outros profissionais ligados à comunicação e à educação mostrando os materiais didáticos em ambientes digitais e as técnicas e metodologias que professores e editores precisam dominar, aproximando suas atuações do design educacional.

São abordados o modelo ADDIE de design instrucional e temas essenciais para os desenvolvedores de conteúdo, como direitos autorais e viabilização e gestão de projetos. Os participantes aprenderão a trabalhar com os diversos formatos de conteúdos digitais e elaborarão protótipos de materiais educacionais para múltiplos meios, assim ajudando inúmeros professores a trabalhar com EAD (Ensino à Distancia).

Mais informações em:

https://www.universidadedolivro.com.br/curso

Cidade registra 2 óbitos, 78 casos novos e 68 recuperados da Covid-19

UTIs Covid apresentam queda na ocupação, mas UTIs gerais públicas estão com 100% de ocupação

O boletim da Vigilância Epidemiológica de Pindamonhangaba traz, nesta quarta-feira (30), 2 óbitos confirmados (Bela Vista e Campo Belo). A Prefeitura lamenta as mortes e se solidariza com os familiares.

O boletim da VE registra ainda 78 novos casos e 68 recuperados. No total, 16.400 moradores de Pindamonhangaba testaram positivo para covid-19.

As UTIs públicas estão com ocupação de 50% e as UTIs particulares estão com ocupação de 92%. A enfermaria está com ocupação de 56%, somados os leitos públicos e particulares.

Embora tenha havido queda na ocupação dos leitos das UTIs Covid, os leitos públicos de UTI geral estão com ocupação de 100%, devido principalmente às doenças respiratórias que são agravadas por causa do frio. Além das UTIs, estes pacientes estão recebendo tratamento em leitos de enfermaria.

Com base nestes dados, é importante também, além do uso de máscaras e do distanciamento social, que as pessoas mantenham cuidados básicos de saúde, se agasalhem corretamente e só saiam de casa para casos necessários.

Doses das vacinas contra Covid-19

O número total de doses de vacinas aplicadas está em 80.354 (números atualizados às 09h29 de 30 de junho), sendo 61.388 primeiras doses e 18.966 segundas doses.

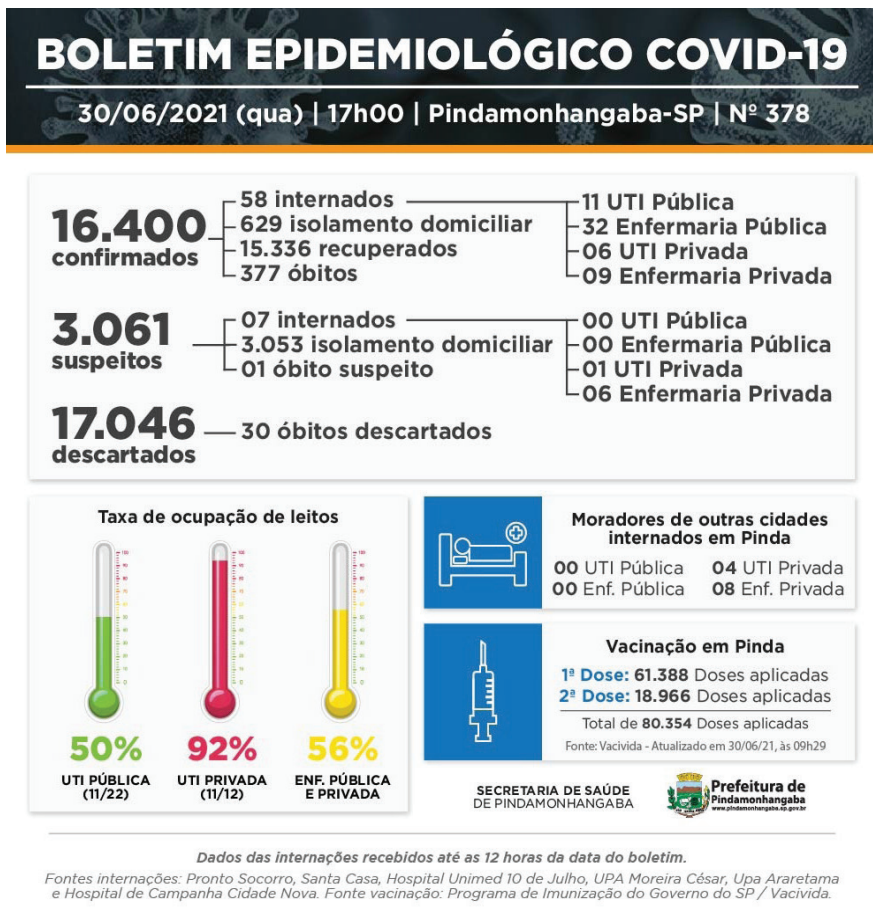

A Secretaria de Saúde alerta a população para que procure os gripários em caso de sintomas de Covid-19 (Pronto-Socorro e UPA Moreira César) para tratamento imediato. Estes espaços de acolhimento a pacientes com suspeita de covid-19 estão com movimentação acima da média, por isso contamos com a compreensão da população.

78 Casos novos

Água Preta, Andrade, Araretama, Azeredo, Boa Vista, Campo Belo, Castolira, César Parque, Cícero Prado, Cidade Jardim, Cidade Nova, Crispim, Feital, Galega, Goiabal, Jardim Cristina, Jardim Eloyna, Jardim Mariana, Jardim Regina, Mantiqueira, Maricá, Mombaça, Moreira César, Morumbi, Ouro Verde, Parque das Nações, Parque São Domingos, Pasin, Portal dos Eucaliptos, Santa Cecília, Santa Luzia, Santana, São Benedito, Shangrilá, Socorro, Terra dos Ipês, Triângulo, Vale das Acácias, Vila Borghese, Vila Rica, Vila São José, Vila São Paulo, Vista Alegre.

68 Recuperados

Água Preta, Alto Cardoso, Andrade, Araretama, Bela Vista, Boa Vista, Campinas, Campo Alegre, Carangola, Castolira, Centro, César Park, Cícero Prado, Cidade Jardim, Cidade Nova, Crispim, Feital, Jardim Cristina, Jardim Regina, Jardim Yassuda, Karina, Laerte Assunção, Liberdade, Maricá, Moreira César, Parque das Palmeiras, Pasin, Santa Cecília, Santa Luzia, Santana, São Benedito, Socorro, Terra dos Ipês, Vale das Acácias, Vila Rica, Vila São José, Vila Verde, Vista Alegre.

em pauta

Ketiley Batista, de Pinda, representará o Brasil nas "Olimpíadas de Tóquio"

A atleta de Pindamonhangaba Ketiley Batista está classificada para as Olimpíadas de Tóquio deste ano. Ela é a primeira atleta de Pindamonhangaba, após João Carlos de Oliveira "João do Pulo", a conquistar a vaga para disputar uma olimpíada, e a única na história da cidade a conquistar o feito treinando em Pindamonhangaba e competindo por Pindamonhangaba.

Descoberta em um projeto de iniciação esportiva pelo professor Luiz Gustavo Consolino, que segue até hoje sendo seu treinador, Ketiley conquistou a vaga após se tornar tricampeã brasileira e campeã sul-americana de Atletismo durante o período de classificação determinado pela World Athletics (Federação Internacional de Atletismo).

Nesta última semana, para obtenção da vaga, Ketiley competiu em provas na Europa, conquistando o primeiro lugar no Meeting de Maia/Portugal e o segundo lugar no Meeting de Leverkusen/Alemanha, além do quinto lugar no Meeting de Lucern/Suíça.

A atleta chega a Pindamonhangaba nos próximos dias e, na sexta-feira (2), será realizada uma entrevista coletiva com a presença do prefeito Isael Domingues e secretário de Esportes, Everton Chinaqui, em horário ainda a ser divulgado.

Divulgação

Ketiley é a primeira atleta de Pindamonhangaba, após "João do Pulo" a conquistar a vaga para disputar uma olimpíada

Prefeitura entrega mais uma Cmei e aumenta oferta de vagas em creche

A Prefeitura de Pindamonhangaba realizou nesta terça-feira (29), a cerimônia online de entrega do Cmei – Centro Municipal de Ensino Infantil – Centro. Denominado de "Therezinha Macedo Pedro de Andrade", o Cmei irá aumentar a oferta de vagas de creche desafogando as unidades Yolanda Imediato e Josefina Cembranelli. A cerimônia contou com a presença dos familiares da homenageada, imprensa e autoridades do executivo e legislativo.

Atualmente, o prédio do Cmei está sendo utilizado pela Secretaria de Saúde, para a campanha de vacinação contra a gripe, mas o local está preparado para receber alunos e professores quando as aulas presenciais retornarem na rede municipal de ensino.

A secretária de Obras e Planejamento, Marcela Franco, ressaltou os conceitos de segurança e humanização na construção do novo equipamento público que recebeu investimentos de R$ 2,3 milhões num espaço de 1.300m².

Segundo a secretária de Educação, Luciana Ferreira, a pasta planeja, a partir de 2022, estender o atendimento nesta unidade até às 19 horas, beneficiando 130 crianças.

Representando o Legislativo, o vereador José Carlos Gomes – Cal ressaltou a vida exemplar dedicada à educação da patronesse da unidade, professora Therezinha Macedo Pedro de Andrade e parabenizou o prefeito Isael Domingues por buscar em Brasília os recursos para a conclusão de mais três CMEIs (bairros Crispim, Parque das Palmeiras e Arco Íris).

Em nome da família, a filha da homenageada Miriam de Andrade agradeceu a lembrança pela denominação do novo Cmei.

"A educação em Pindamonhangaba vem caminhando a passos largos e a entrega dessa unidade é mais uma demonstração de que estamos priorizando o trabalho com nossas crianças, oportunizando ensino de qualidade, boas instalações e atendimento humanizado através de nossos servidores", finalizou o prefeito Isael.

Divulgação

Divulgação

Prefeito Isael Domingues destacou que a Educação vem caminhando a passos largos no município, e esta entrega reforça a prioridade dos investimentos

Padre Cipriano despede-se da Paróquia São Miguel no Araretama

Após quase cinco anos de atuação como pároco da Paróquia São Miguel Arcanjo, no bairro do Araretama, o padre Cipriano Alexandre de Oliveira anunciou que está deixando a comunidade e a Diocese de Taubaté.

Padre Cipriano assumiu a paróquia em 23 de novembro de 2016, num primeiro momento como administrador paroquial, e logo no ano seguinte tornou-se pároco, implementando diversas atividades paroquiais, recebendo o carinho da comunidade.

Divulgação

O religioso, natural de São Bento do Sapucaí, ordenou-se sacerdote em 20 de dezembro de 2014, no Santuário Nossa Senhora do Bom Sucesso (Igreja Matriz de Pindamonhangaba) e sempre esteve à frente como Assessor do Setor Juventude na diocese de Taubaté. Também atuou como Vigário Paroquial na Paróquia São José Operário (Taubaté) e como seminarista em diversas paróquias e comunidades. Durante o período de sua formação, em três oportunidades, Padre Cipriano esteve em missão na região Amazônica.

"A São Miguel Arcanjo no Araretama foi minha primeira paróquia, onde cresci como pastor e aprendi muito com essa comunidade. No final do ano passado, com autorização do Bispo Diocesano, Dom Wilson, fiz um concurso para Capelão da Marinha. Em virtude da pandemia, houve um atraso no resultado, porém, neste mês de junho saiu o resultado final", afirmou padre Cipriano.

Divulgação

Padre Cipriano assumiu a paróquia em 23 de novembro de 2016

Segundo ele, sua decisão contou com apoio de sua mãe foi tomada após várias conversas com seu Superior, Bispo Dom Wilson, e com o Frei Capelão responsável pelo Marinha do Rio de Janeiro. "Continuarei sendo padre, mas optei em ir embora para estudar, fazer uma especialização em Psicologia, com a intenção de retornar à diocese após cinco anos para atuar como padre formador", explicou o religioso.