



DIVULGAÇÃO

Neste ano, a média de projetos aprovados por mês já supera 140, acima da média dos últimos anos (110)

Pinda aprova mais de 140 projetos de construção por mês; liberação de loteamentos cresce 500% nos últimos anos

PÁG.7

Pindamonhangaba vive um grande momento de crescimento e desenvolvimento urbano, apresentando números expressivos em diversos indicadores, dentre eles a aprovação de projetos de

construção residencial e comercial.

Nos últimos anos, a cidade tem registrado elevados índices em aprovação de projetos, com média de 1.327 por ano, o que

equivale a mais de 110 por mês. Em 2025, a média já é superior a 140 por mês, e ainda existem outros 200 em análise, de acordo com a Secretaria de Obras e Planejamento.

Prefeitura realiza ação de vacinação contra a gripe no Shopping Pátio Pinda

A Prefeitura de Pinda, por meio da Secretaria de Saúde, realizará na sexta-feira (4) e no sábado (5) uma ação de vacinação contra a gripe, no Shopping Pátio Pinda, das 13 às 21 horas. Voltada à

população em geral a partir dos seis meses de idade, a campanha visa ampliar a cobertura vacinal e reforçar a prevenção contra a influenza no período do inverno.

PÁG.5



DIVULGAÇÃO

A meta é aplicar todas as 2.000 doses disponibilizadas para a ação



Projeto Antonieta leva conscientização sobre a causa animal às escolas

PÁG.3

Proseando

Da redação, há 30 anos

O Tesouro

com **Maurício Cavalheiro**

PÁG.2

Locutores pindenses fazem sucesso em rádios regionais

PÁG.2

'Oportunidade Já' disponibiliza mais de 500 mil vagas em cursos on-line gratuitos

PÁG.12

'Sala do Empreendedor' completa um ano com crescimento de 32% nas formalizações de MEIs no município

PÁG.3

Pinda realiza ações de conscientização ao combate à violência contra a pessoa idosa

PÁG.5

'Concurso Rainha do Tropeiro 2025' contará com banca de jurados renomada e auditores

A final do 'Concurso Rainha do Tropeiro 2025', que acontecerá no dia 10 de julho, às 18h, no Parque da Cidade, abrirá oficialmente o tradicional Festival Tropeiro do Vale do Paraíba. E, para dar ainda mais credibilidade

de e brilho ao evento, a Prefeitura de Pindamonhangaba, por meio da Secretaria de Comunicação e Eventos, irá contar com uma banca de jurados renomados que irão eleger os vencedores.

PÁG.9



DIVULGAÇÃO

'Concurso Rainha do Tropeiro' acontece no dia 10 de julho

Mãe de criança atendida por SAMU elogia trabalho da equipe

PÁG.11

Educação de SP aplica em agosto provas de recuperação para alunos

PÁG.12

Praça Monsenhor Marcondes recebe limpeza geral e zeladoria

No ano em que Pinda completa 320 anos, a praça recebe um olhar carinhoso para se manter um espaço de convivência

Um dos principais cartões-postais de Pindamonhangaba, a Praça Monsenhor Marcondes, no centro da cidade, passou por

uma ação completa de limpeza e manutenção.

Os serviços da equipe de zeladoria incluíram a lavagem da gru-

ta, do repuxo e da fonte de água, além da manutenção dos jardins, bancos e do coreto.

PÁG.8



Galaxy A14 5G
1 de julho de 2025 14:28

A gruta, o repuxo e a fonte de água foram limpas, assim como os bancos de concreto

OPINIÃO

EDITORIAL

Estudantes em movimento: quando a escola vira ponte para o futuro

Em tempos de crise ambiental, desigualdade social e hiperconectividade, é nas escolas que surgem algumas das respostas mais criativas aos dilemas contemporâneos. Estudantes têm protagonizado iniciativas que vão muito além do conteúdo tradicional: inventam soluções ecológicas, desenvolvem tecnologias acessíveis e propõem mudanças reais em suas comunidades.

Projetos que transformam resíduos em energia, criam alternativas sustentáveis de higiene, constroem robôs, reaproveitam alimentos, reimaginam a mobilidade urbana. Muitos nascem de perguntas simples: “E se?”, “Por que não?”, “Como posso ajudar?”. A inquietação juvenil se converte em ação concreta — e, às vezes, em ciência de ponta.

Mais do que ideias promissoras, essas iniciativas são práticas de cidadania, sensibilidade social e inovação. Mostram que a juventude não espera ser chamada: ela se antecipa, propõe, enfrenta. Quando há espaço, apoio e escuta, o impossível vira protótipo. E o protótipo vira política pública.

Valorizar essas experiências é reconhecer o papel transformador da educação quando ela é libertadora, colaborativa e conectada ao mundo. O que está em jogo não é apenas o futuro dos estudantes — é o nosso futuro comum.

EXPEDIENTE

Fundação Dr. João Romeiro - Órgão mantenedor
Criada pela Lei Nº 1.672 de 6 de Maio de 1980

REDAÇÃO E BALCÃO DE ANÚNCIOS:
Rua Dr. Gustavo de Godoy, 536, esquina
com a Rua Francisco Glicério - Centro.
Tel. (12) 3644-2077 - CEP 12.400-040
Pindamonhangaba/São Paulo
CNPJ: 50455237/0001-35
contato@jornaltribunadonorte.com.br

REPRESENTANTE COMERCIAL:
Edson França Reis
comercial@jornaltribunadonorte.com.br

**PRESIDENTE DA FUNDAÇÃO
E JORNALISTA RESPONSÁVEL:**
Cintia Martins Camargo -
MTB Nº 21.690/SP

REDAÇÃO:
Aíandra A. Mariano
Altair F. Carvalho
ESTAGIÁRIA:
Maria Souza
**EDITORIAÇÃO ELETRÔNICA
EDIAGRAMAÇÃO:**
Edson França Reis
João Waine de Oliveira
José Marcelo Randes
Paulo Flauzino da Silva
IMPRESSÃO:
S. Billota e Billota Ltda - ME -
Tel. (12) 3301-5005 - Lorena/SP.
RESPONSABILIDADE: Os textos assinados
são de inteira responsabilidade do autor

Da redação, há 30 anos:

Locutores Pindenses fazem sucesso em rádios regionais

Em junho de 1996, a Tribuna do Norte publicou uma reportagem sobre radialistas pindenses que estavam ganhando destaque em rádios de todo o Vale do Paraíba. O primeiro deles, Francisco Cardoso de Paula, atuava em duas emissoras da região, apresentando programas informativos e esportivos — trabalho pelo qual se tornou bastante conhecido em Pindamonhangaba.

Na Rádio Monumental, em Aparecida, ele cobria os acontecimentos da cidade no programa Jornal da Manhã. Mais tarde na programação, ia ao ar o programa Panorama Esportivo, com cobertura da participação do Aparecida Esporte Clube na segunda divisão do Campeonato Paulista. Chico de Paula, como era conhecido, acompanhava as atividades diárias do time e também integrava as jornadas esportivas, cobrindo os jogos dentro e fora da cidade.

A Rádio Monumental ainda era casa de outros dois locutores de Pinda: Messias de Mello, que atuava como âncora do noticiário Jornal da Manhã; e Jota Galvão, que apresentava diariamente o programa Brasil Sertanejo nas manhãs da emissora.

Chico ainda comandava dois programas na Rádio Cacique, em Taubaté: Enquanto a Bola Não Rola, exibido antes das partidas do Esporte Clube Taubaté, e Prorrogação, transmitido após os jogos. Na época, o Burro da Central disputava a Série A3 do Campeonato Paulista.



Chico de Paula em seu dia a dia como repórter



Messias de Mello em atividade pela Rádio Monumental, em Aparecida

Proseando

O TESOURO

O avô era um homem probo, empático, de dinheiro interminável, que havia memorizado o significado de todas as palavras do dicionário, sabendo usá-las de acordo com a ocasião. Seu comportamento ilibado o fez ser admirado pelos municípios, exceto pela única neta. Ela se aborrecia porque, pelo menos três vezes por semana ele a presenteava com livros.

— Ofereço-lhe tesouros para alicerçar o seu porvir.
Sem nenhum arrependimento, ela encenava alegria, pegava o volume e, sem desembalá-lo, jogava-o dentro do guarda-roupa. Certa vez, desabafou com a mãe:

— Por que ao invés de livros o vovô não me dá uma bicicleta?
— Talvez porque você já tenha uma de última geração.

A garota contraiu o cenho e resmungou:

— Pode me dar pares de tênis, roupas, joias... Sei lá! Qualquer outra coisa que não seja livro!
— Ele sabe que você tem tudo isso.

A filha não desistiu.
— Pensa que eu não sei que ele dá presentes caros pra criançada da rua? O Danielzinho ganhou um videogame. A Tildinha, um violino. A...

A mãe a interrompeu.
— O menino ganhou por ajudar o seu avô a podar a grama

todos os meses. A garota porque precisava do instrumento para praticar. Seu avô diz que ela tem muito talento, e ele sabe o que diz; afinal, foi spalla na orquestra sinfônica durante muitos anos.

A garota cruzou os braços e, pousando o queixo sobre o peito, disse:

— O vovô não gosta de mim. Nunca gostou.

— Se não gostasse, não a convidaria para passear com ele. Mas você nunca aceitou um convite dele.

— Não mesmo. Não quero que me vejam ao lado desse velho miserável.

Meses depois, o avô faleceu. Nos primeiros dias ela não se importou; mas, com o tempo, começou a sentir um vazio no peito, a se trancar no quarto e chorar.

Certa noite, ela decidiu desembalar os livros. No primeiro encontrou uma folha manuscrita. Tratava-se de um poema que o avô fizera para ela. Ela leu e chorou. Em seguida, folheou o volume e encontrou várias cédulas de cem reais entre as páginas.

Naquela noite não dormiu. Ficou desembalando os outros livros. Em todos eles encontrou poesia e dinheiro, muito dinheiro.

Arrependida, se deu conta que o maior tesouro da vida dela era o avô.

Maurício Cavaleiro

ocupa a cadeira nº 30 da APL
- Academia Pindamonhangabense de Letras



Saúde e bem-estar

COMO A ESTAÇÃO MAIS FRIA TRAZ DESAFIOS E AFETA NOSSA SAÚDE

Com a chegada do inverno, as temperaturas mais baixas podem até ser agradáveis para alguns, mas elas provocam mudanças significativas no funcionamento do corpo humano. Especialistas alertam que o frio pode agravar dores ortopédicas, elevar a pressão arterial, ressecar a pele e intensificar problemas vasculares, e estes são apenas alguns dos efeitos que o frio pode provocar na saúde.

Durante o inverno, é comum que pessoas com doenças osteoarticulares, como artrite e artrose, além de pessoas com histórico de fratura e cirurgia ortopédica, relatem aumento da dor. Isso ocorre porque o frio provoca uma contração natural da musculatura e dos vasos sanguíneos, o que reduz a oxigenação dos tecidos e aumenta a rigidez das articulações. A tendência ao sedentarismo no frio também contribui para o enrijecimento das articulações. Manter-se ativo e praticar alongamentos leves ajudam a reduzir o desconforto, mesmo dentro de casa.

O frio também impacta diretamente o sistema cardiovascular, isso acontece porque, em baixas temperaturas, os vasos sanguíneos se contraem (vasoconstrição) para conservar calor dos órgãos e vísceras, fazendo com que o coração precise bombear o sangue com mais força para as artérias. Esse maior esforço do coração pode elevar a pressão arterial, especialmente em pessoas hipertensas. A combinação de frio, sedentarismo e alimentação mais calórica e rica em sódio, pode descompensar quadros de hipertensão.

A vasoconstrição também pode agravar doenças como varizes, trombose, insuficiência venosa e síndrome das pernas inquietas. Estudos mostram que o risco de episódios de infarto e AVC podem aumentar até 30% no inverno.

A menor movimentação do corpo em dias frios contribui para a diminuição do retorno venoso, gerando sensação de peso, inchaço e cansaço nas pernas. Atividades físicas leves, mesmo dentro de casa, e o uso de meias de compressão podem ajudar a amenizar os sintomas.

Pacientes com doenças car-

diovasculares, como os idosos, devem redobrar os cuidados nesta época do ano e monitorar a pressão com mais frequência. É importante manter o uso correto dos medicamentos e evitar mudanças bruscas de temperatura, como sair de um ambiente aquecido diretamente para o frio intenso.

A pele é outro órgão que sofre com o frio e o clima seco, pois a diminuição da umidade do ar, associado a banhos quentes e demorados, irão remover a oleosidade natural da pele e favorecer o ressecamento dela, aparecendo rachaduras e coceiras, especialmente em áreas como mãos, pés e rosto. Para evitar esses problemas, recomenda-se o uso de sabonetes suaves, o uso de hidratantes corporais, menor tempo no banho e aumento da ingestão de água.

A combinação de temperaturas baixas, mudanças de comportamento e alterações fisiológicas podem afetar significativamente o bem-estar. A boa notícia é que, com medidas simples como manter-se ativo, hidratado e bem agasalhado é possível atravessar a estação com mais conforto e menos riscos.

O corpo sente a mudança de estação, e o inverno exige mais atenção aos hábitos de saúde. Cuidar do corpo nessa época é uma forma de prevenir complicações e garantir seu bem-estar.

Dr. José Carlos Nogueira Júnior

Fisioterapeuta formado há 20 anos, possui especialização em Ortopedia e traumatologia, Osteopatia e Acupuntura. É sócio da Azzera Clínica, Clínica multidisciplinar em Pindamonhangaba



EQACIDADE

Projeto Antonieta leva conscientização sobre a causa animal às escolas



O Fundo Social Animal, por meio do Projeto Antonieta, tem realizado ações educativas sobre a causa animal em escolas da nossa cidade. A iniciativa visa promover a conscientização, o respeito e os

cuidados com os animais, desde a infância. As atividades já passaram pela Escola João Martins de Almeida, pelas Casas Pia, pelo Colégio Siciliano, entre outras e, agora, estão prestes a iniciar

uma nova fase nas escolas municipais. A presidente do Fundo Social de Solidariedade, primeira-dama Patrícia Amadei, destacou a importância desse trabalho. "Acreditamos que a conscientização começa desde cedo. Ao levarmos essas informações às crianças e adolescentes, estamos formando cidadãos mais responsáveis, solidários e preparados para cuidar e respeitar os

animais. É um trabalho que planta sementes de amor e empatia", disse. Os interessados em levar o projeto para sua escola ou comunidade devem entrar em contato pelo número: (12) 93585-9613.



O encontro foi marcado por reflexões profundas sobre o livro

Clube de Leitura da Biblioteca encerra segunda temporada com "Dom Casmurro"

O Clube de Leitura das Bibliotecas de Pindamonhangaba (CLBP) encerrou a segunda temporada de 2025 com uma

leitura clássica, Dom Casmurro, de Machado de Assis - curiosamente, no mês de aniversário do autor. As reuniões são abertas a todos os interessados, e são realizadas na terceira quinta-feira de cada mês, às 19 horas.

O encontro foi marcado por reflexões profundas sobre o protagonista Bentinho, ao invés, da tradicional dúvida sobre Capitu, o grupo se dedicou a discutir os efeitos da suspeita na vida de Bentinho, analisando sua personalidade e decisões. O debate também trouxe à tona a beleza das múltiplas leituras que uma obra pode despertar.

A noite ainda incluiu trocas sobre estratégias de incentivo à leitura, reforçando o papel do CLBP na formação de leitores e na valorização da literatura. A próxima leitura será Torto Arado, de Itamar Vieira Junior, com encontro agendado para o dia 17 de julho.

"A Biblioteca Rômulo D'Arace sempre foi um espaço de encontro e saber, e abraçar o clube de leitura reforça esse papel transformador. É uma alegria ver nossos leitores crescendo juntos a cada encontro realizado aqui", observou a bibliotecária Carmen Pamplin.

Sala do Empreendedor completa 1 ano com excelência e crescimento de 32% nas formalizações de MEIs no município

A Sala do Empreendedor de Pindamonhangaba celebrou, na sexta-feira (27), seu primeiro ano de funcionamento com resultados expressivos que reafirmam sua importância para o fortalecimento do empreendedorismo no município. Em apenas 11 meses de atividade, a unidade consolidou-se como referência em atendimento, orientação e desburocratização, contribuindo de forma direta para o desenvolvimento da economia local.

Entre julho de 2024 e maio de 2025, foram formalizados 3.090 novos Microempreendedores Individuais (MEIs) em Pindamonhangaba, um crescimento de 32% em comparação ao mesmo período do ano anterior, que registrou 2.332 formalizações. O dado reforça a eficácia do serviço e a confiança dos empreendedores locais nas políticas de incentivo promovidas pela gestão municipal.

Instalada na sede da Prefeitura, junto à Secretaria de Desenvolvimento Econômico, a Sala do Empreendedor oferece um atendimento integrado com os pro-

gramas Via Rápida Empresa (VRE), Banco do Povo e Sebrae Aqui, recebeu, em dezembro de 2024, o Selo Prata de Referência em Atendimento Sabrae. Sendo assim, reconhecido estadualmente pela excelência no suporte ao empreendedor.

Além do atendimento fixo, a Sala também marca presença ativa nos bairros por meio de ações itinerantes, como o Prefeitura Perto de Você e o Sabrae Móvel, facilitando o acesso da população a orientações sobre formalização, crédito, gestão e crescimento de pequenos negócios. "Pindamonhangaba tem sido referência em ambiente de negócios, e isso é fruto de um trabalho sério de desburocratização e valorização do empreendedor. A Sala é uma ponte entre a vontade de crescer e as ferramentas para tornar isso possível. Nosso compromisso é continuar inovando e apoiando quem movimenta a economia local", destacou o secretário de Desenvolvimento Econômico, José Antonio Ferreira 'Ju'.



A sala oferece um atendimento integrado com excelência no suporte ao empreendedor

WEB RÁDIO

Tribuna do Norte

OUÇA AGORA

ACESSE NOSSO SITE radiotribunadonorte.com.br E DÉ O PLAY EM NOSSA PROGRAMAÇÃO

Do impresso ao digital.

ESTADO DE SÃO PAULO
MUNICÍPIO DE PINDAMONHANGABA

DECRETO Nº 6.844, 23 DE ABRIL DE 2025.
Dispõe sobre a alteração da fonte de recurso.

Ricardo Alberto Pereira Piorino, Prefeito do Município de Pindamonhangaba, no uso de suas atribuições legais, nos termos do art. 7º da Lei nº 6.884, de 20 de dezembro de 2024 e na necessidade de alterar a fonte de recurso com o objetivo de viabilizar a execução das ações do Executivo.

DECRETA:

Art. 1º Fica alterado na forma da Tabela I, a fonte de recurso constante na Lei nº 6.884, de 20 de dezembro de 2024, com a redução das despesas discriminadas na Tabela II, no valor de R\$ 4,00 (quatro reais).

Art. 2º Este decreto entra em vigor na data de sua publicação, revogadas as disposições em contrário.

Pindamonhangaba, 23 de abril de 2025.

Ricardo Alberto Pereira Piorino
Prefeito Municipal

Carlos José Ribeiro
Secretário Adjunto respondendo pela
Secretaria de Finanças e Orçamento

Registrado e Publicado na Secretaria de Negócios Jurídicos, em 23 de abril de 2025.

Anderson Plínio da Silva Alves
Secretário de Negócios Jurídicos

Tabela I - Acréscimo

01.04.10	GABINETE DO SECRETÁRIO	
01.04.10 04.122.0018.2007 01 801.0000 3.3.90.39.00	Indenizações e Restituições	1,00
1255	3.3.90.39.00	
01.04.10 04.122.0018.2007 02 801.0001 3.3.90.39.00	Indenizações e Restituições	1,00
1256	3.3.90.39.00	
01.10.30	DEPARTAMENTO DE ATENÇÃO ESPECIAL	
01.10.30 10.302.0014.2057 01 302.0000 3.3.90.39.00	Outros Serviços de Terceira Pessoa Jurídica	1,00
1254	3.3.90.39.00	
01.20.60	FUNDO MUNICIPAL DE TRÂNSITO	
01.20.60 26.782.0016.2105 01 410.0000 4.4.90.52.00	Equipamentos e Material Permanente	1,00
1253	4.4.90.52.00	
Total Geral		4,00

Tabela II - Anulação

01.04.10	GABINETE DO SECRETÁRIO	
01.04.10 04.122.0018.2007 01 110.0000 3.3.90.39.00	Indenizações e Restituições	-2,00
130	3.3.90.39.00	
01.10.30	DEPARTAMENTO DE ATENÇÃO ESPECIAL	
01.10.30 10.302.0014.2057 01 302.0000 3.3.90.39.00	Outros Serviços de Terceira Pessoa Jurídica	-1,00
524	3.3.90.39.00	
01.20.60	FUNDO MUNICIPAL DE TRÂNSITO	
01.20.60 26.782.0016.2105 01 410.0000 4.4.90.52.00	Equipamentos e Material Permanente	-1,00
1229	4.4.90.52.00	
Total Geral		-4,00

ESTADO DE SÃO PAULO
MUNICÍPIO DE PINDAMONHANGABA

DECRETO Nº 6.814, DE 18 DE FEVEREIRO DE 2025.
Dispõe sobre a abertura de crédito adicional suplementar.

Ricardo Alberto Pereira Piorino, Prefeito do Município de Pindamonhangaba, no uso de suas atribuições legais e nos termos da Lei nº 6.884, de 20 de dezembro de 2024, art. 5º,

DECRETA:

Art. 1º Fica aberto na Secretaria Municipal de Finanças e Orçamento da Prefeitura do Município de Pindamonhangaba um crédito no valor de R\$3.303.097,25 (dois milhões trezentos e três mil noventa e sete reais e vinte e cinco centavos), para atender as dotações orçamentárias constantes da Tabela I.

Art. 2º O crédito aberto pelo artigo anterior será coberto com os recursos provenientes de anulação das dotações constantes da Tabela II, em conformidade com o inc. III, do § 1º do art. 43, da Lei Federal nº 4.320 de 17 de março de 1964.

Art. 3º Este decreto entra em vigor na data de sua publicação, revogadas as disposições em contrário.

Pindamonhangaba, 18 de fevereiro de 2025.

Ricardo Alberto Pereira Piorino
Prefeito Municipal

Claudio Marcelo de Godoy Fonseca
Secretário de Finanças e Orçamento

Registrado e Publicado na Secretaria de Negócios Jurídicos, em 18 de fevereiro de 2025.

Anderson Plínio da Silva Alves
Secretário de Negócios Jurídicos

Tabela I - Suplementação

01.01.61	DEPARTAMENTO DE OBRAS E PLANEJAMENTO DISTRITAL	
01.01.61 15.493.0001.1005 01 110.0000 4.4.90.52.00	Obras e Instalações	273.997,25
49	4.4.90.52.00	
01.10.40	DEPARTAMENTO DE PROTEÇÃO AOS RISCOS E AGRAVOS À SAÚDE	
01.10.40 10.304.0014.2062 05 303.0000 3.3.90.39.00	Outros Serviços de Terceira Pessoa Jurídica	5.000,00
545	3.3.90.39.00	
01.13.20	DEPARTAMENTO DE EDIFICAÇÕES PÚBLICAS	
01.13.20 04.122.0013.2004 01 110.0000 3.3.90.39.00	Outros Serviços de Terceira Pessoa Jurídica	1.105.000,00
689	3.3.90.39.00	
01.15.40	FMI - FUNDO MUNICIPAL DO IDOSO	
01.15.40 04.241.0015.2078 03 510.0000 3.3.90.41.00	Subvenções Sociais	226.200,00
900	3.3.90.41.00	
01.21.60	DEPARTAMENTO DE EVENTOS	
01.21.60 23.695.0002.2021 01 110.0000 3.3.90.39.00	Outros Serviços de Terceira Pessoa Jurídica	694.000,00
1176	3.3.90.39.00	
Total Geral		2.303.097,25

Tabela II - Anulação

01.01.01	CHEFIA DE GABINETE	
01.01.01 04.122.0018.2007 01 110.0000 3.3.90.46.00	Serviços de Tecnologia da Informação e Comunicação - PJ	-300,000,00
9	3.3.90.46.00	
01.01.61	DEPARTAMENTO DE OBRAS E PLANEJAMENTO DISTRITAL	
01.01.61 15.493.0001.1005 01 110.0000 3.3.90.39.00	Outros Serviços de Terceira Pessoa Jurídica	-273.997,25
33	3.3.90.39.00	
01.01.62	DEPARTAMENTO ADMINISTRATIVO DISTRITAL	
01.01.62 04.122.0018.2007 01 110.0000 3.3.90.46.00	Serviços de Tecnologia da Informação e Comunicação - PJ	-110.000,00
84	3.3.90.46.00	
01.02.10	GABINETE DO SECRETÁRIO	
01.02.10 04.122.0018.2007 01 110.0000 3.3.90.46.00	Serviços de Tecnologia da Informação e Comunicação - PJ	-72.000,00
74	3.3.90.46.00	
01.03.10	GABINETE DO SECRETÁRIO	
01.03.10 04.122.0018.2007 01 110.0000 3.3.90.46.00	Serviços de Tecnologia da Informação e Comunicação - PJ	-200.000,00
107	3.3.90.46.00	
01.05.10	GABINETE DO SECRETÁRIO	
01.05.10 04.122.0018.2007 01 110.0000 3.3.90.46.00	Serviços de Tecnologia da Informação e Comunicação - PJ	-102.000,00
227	3.3.90.46.00	
01.07.10	GABINETE DO SECRETÁRIO	
01.07.10 04.122.0018.2007 01 110.0000 3.3.90.46.00	Serviços de Tecnologia da Informação e Comunicação - PJ	-632.000,00
323	3.3.90.46.00	
01.08.10	GABINETE DO SECRETÁRIO	
01.08.10 04.122.0018.2007 01 110.0000 3.3.90.46.00	Serviços de Tecnologia da Informação e Comunicação - PJ	-120.000,00
358	3.3.90.46.00	
01.09.20	DEPARTAMENTO ADMINISTRATIVO E FINANCEIRO	
01.09.20 12.361.0014.2007 01 110.0000 3.3.90.46.00	Serviços de Tecnologia da Informação e Comunicação - PJ	-147.200,00
427	3.3.90.46.00	
01.10.20	DEPARTAMENTO DE ATENÇÃO BÁSICA À SAÚDE	
01.10.20 10.301.0014.2059 01 301.0000 3.3.90.46.00	Serviços de Tecnologia da Informação e Comunicação - PJ	-200.000,00
498	3.3.90.46.00	
01.10.40	DEPARTAMENTO DE PROTEÇÃO AOS RISCOS E AGRAVOS À SAÚDE	
01.10.40 10.304.0014.2063 05 303.0000 4.4.90.52.00	Equipamentos e Material Permanente	-400,000,00
541	4.4.90.52.00	
01.11.10	GABINETE DO SECRETÁRIO	
01.11.10 27.812.0006.2007 01 110.0000 3.3.90.46.00	Serviços de Tecnologia da Informação e Comunicação - PJ	-52.000,00
608	3.3.90.46.00	
01.12.10	GABINETE DO SECRETÁRIO	
01.12.10 04.122.0018.2007 01 110.0000 3.3.90.46.00	Serviços de Tecnologia da Informação e Comunicação - PJ	-522.000,00
647	3.3.90.46.00	
01.13.10	GABINETE DO SECRETÁRIO	
01.13.10 04.122.0018.2007 01 110.0000 3.3.90.46.00	Serviços de Tecnologia da Informação e Comunicação - PJ	-362.000,00
678	3.3.90.46.00	
01.14.10	GABINETE DO SECRETÁRIO	
01.14.10 04.122.0018.2007 01 110.0000 3.3.90.46.00	Serviços de Tecnologia da Informação e Comunicação - PJ	-200.000,00
728	3.3.90.46.00	
01.15.10	GESTÃO DA POLÍTICA DE ASSISTÊNCIA SOCIAL	
01.15.10 04.122.0018.2007 01 110.0000 3.3.90.46.00	Serviços de Tecnologia da Informação e Comunicação - PJ	-130.000,00
804	3.3.90.46.00	
01.15.40	FMI - FUNDO MUNICIPAL DO IDOSO	
01.15.40 04.241.0015.2078 03 510.0000 4.4.90.52.00	Audios	-226.200,00
896	4.4.90.52.00	
01.16.40	DEPARTAMENTO DE INOVAÇÃO E PROJETO	
01.16.40 04.122.0018.2007 01 110.0000 3.3.90.46.00	Serviços de Tecnologia da Informação e Comunicação - PJ	-150.000,00
951	3.3.90.46.00	
01.17.10	GABINETE DO SECRETÁRIO	
01.17.10 04.122.0018.2007 01 110.0000 3.3.90.46.00	Serviços de Tecnologia da Informação e Comunicação - PJ	-15.000,00
967	3.3.90.46.00	
01.18.10	GABINETE DO SECRETÁRIO	
01.18.10 04.122.0018.2007 01 110.0000 3.3.90.46.00	Serviços de Tecnologia da Informação e Comunicação - PJ	-3.000,00
1033	3.3.90.46.00	
01.19.10	GABINETE DO SECRETÁRIO	
01.19.10 04.122.0018.2007 01 110.0000 3.3.90.46.00	Serviços de Tecnologia da Informação e Comunicação - PJ	-62.000,00
1046	3.3.90.46.00	
01.20.10	GABINETE DO SECRETÁRIO	
01.20.10 04.122.0018.2007 01 110.0000 3.3.90.46.00	Serviços de Tecnologia da Informação e Comunicação - PJ	-102.000,00
1107	3.3.90.46.00	
01.21.10	GABINETE DO SECRETÁRIO	
01.21.10 04.122.0018.2007 01 110.0000 3.3.90.46.00	Serviços de Tecnologia da Informação e Comunicação - PJ	-112.000,00
1154	3.3.90.46.00	
Total Geral		-2.303.097,25

ESTADO DE SÃO PAULO
MUNICÍPIO DE PINDAMONHANGABA

DECRETO Nº 6.815, 19 DE FEVEREIRO DE 2025.
Dispõe sobre a alteração da fonte de recurso.

Ricardo Alberto Pereira Piorino, Prefeito do Município de Pindamonhangaba, no uso de suas atribuições legais, nos termos do art. 7º da Lei nº 6.884, de 20 de dezembro de 2024 e na necessidade de alterar a fonte de recurso com o objetivo de viabilizar a execução das ações do Executivo.

DECRETA:

Art. 1º Fica alterado na forma da Tabela I, a fonte de recurso constante na Lei nº 6.884, de 20 de dezembro de 2024, com a redução das despesas discriminadas na Tabela II, no valor de R\$ 52,00 (cinquenta e dois reais).

Art. 2º Este decreto entra em vigor na data de sua publicação, revogadas as disposições em contrário.

Pindamonhangaba, 19 de fevereiro de 2025.

Ricardo Alberto Pereira Piorino
Prefeito Municipal

Claudio Marcelo de Godoy Fonseca
Secretário de Finanças e Orçamento

Registrado e Publicado na Secretaria de Negócios Jurídicos, em 19 de fevereiro de 2025.

Anderson Plínio da Silva Alves
Secretário de Negócios Jurídicos

Tabela I - Acréscimo

01.10.20	DEPARTAMENTO DE ATENÇÃO BÁSICA À SAÚDE	
01.10.20 10.301.0014.2059 02 301.0000 3.3.90.39.00	Outros Serviços de Terceira Pessoa Jurídica	1,00
1186	3.3.90.39.00	
01.10.20 10.301.0014.2059 01 301.0000 4.4.90.52.00	Equipamentos e Material Permanente	1,00
1188	4.4.90.52.00	
01.10.20 10.301.0014.2059 01 301.0000 4.4.90.52.00	Equipamentos e Material Permanente	1,00
1204	4.4.90.52.00	
01.10.20 10.301.0014.2059 01 301.0000 4.4.90.52.00	Equipamentos e Material Permanente	1,00
1205	4.4.90.52.00	
01.10.20 10.301.0014.2059 01 301.0000 4.4.90.52.00	Equipamentos e Material Permanente	1,00
1206	4.4.90.52.00	
01.10.20 10.301.0014.2059 02 301.0000 3.3.90.39.00	Material de Consumo	1,00
1211	3.3.90.39.00	
01.10.30	DEPARTAMENTO DE ATENÇÃO ESPECIAL	
01.10.30 10.302.0014.2057 05 302.0000 3.3.90.39.00	Outros Serviços de Terceira Pessoa Jurídica	1,00
1184	3.3.90.39.00	
01.10.30 10.302.0014.2057 01 302.0000 4.4.90.52.00	Equipamentos e Material Permanente	1,00
1185	4.4.90.52.00	
01.10.30 10.302.0014.2057 01 302.0000 4.4.90.52.00	Equipamentos e Material Permanente	1,00
1208	4.4.90.52.00	
01.10.30 10.302.0014.2057 05 302.0000 3.3.90.39.00	Outros Serviços de Terceira Pessoa Jurídica	1,00
1212	3.3.90.39.00	
01.10.30 10.302.0014.2057 02 302.0000 3.3.90.39.00	Outros Serviços de Terceira Pessoa Jurídica	1,00
1213	3.3.90.39.00	
01.10.30 10.302.0014.2057 01 302.0000 3.3.90.39.00	Outros Serviços de Terceira Pessoa Jurídica	1,00
1214	3.3.90.39.00	
01.10.30 10.302.0014.2057 02 302.0000 3.3.90.39.00	Outros Serviços de Terceira Pessoa Jurídica	1,00
1215	3.3.90.39.00	
01.10.30 10.302.0014.2057 01 302.0000 3.3.90.39.00	Outros Serviços de Terceira Pessoa Jurídica	1,00
1216	3.3.90.39.00	
01.10.30 10.302.0014.2057 05 302.0000 3.3.90.39.00	Outros Serviços de Terceira Pessoa Jurídica	1,00
1229	3.3.90.39.00	
01.10.30 10.302.0014.2057 02 302.0000 3.3.90.39.00	Outros Serviços de Terceira Pessoa Jurídica	1,00
1232	3.3.90.39.00	
01.10.30 10.302.0014.2057 05 302.0000 3.3.90.39.00	Outros Serviços de Terceira Pessoa Jurídica	1,00
1233	3.3.90.39.00	
01.10.70	DEPARTAMENTO DE URGENCIA E EMERGENCIA	
01.10.70 10.302.0014.2057 02 302.0000 3.3.90.39.00	Outros Serviços de Terceira Pessoa Jurídica	1,00
1202	3.3.90.39.00	
01.10.70 10.302.0014.2057 01 302.0000 3.3.90.39.00	Outros Serviços de Terceira Pessoa Jurídica	1,00
1204	3.3.90.39.00	
01.10.80	DEPARTAMENTO DE SAÚDE ANIMAL	
01.10.80 10.305.0014.2065 02 305.0000 3.3.90.39.00	Outros Serviços de Terceira Pessoa Jurídica	1,00
1187	3.3.90.39.00	
01.12.10	GABINETE DO SECRETÁRIO	
01.12.10 04.122.0018.2007 01 802.0000 4.4.90.52.00	Equipamentos e Material Permanente	1,00
1217	4.4.90.52.00	
01.12.30	DEPARTAMENTO DE REGULARIZAÇÃO FUNDIÁRIA	
01.12.30 04.127.0013.2007 01 802.0000 3.3.90.39.00	Outros Serviços de Terceira Pessoa Jurídica	1,00
1216	3.3.90.39.00	
01.15.01	GABINETE DO SECRETÁRIO	
01.15.01 04.122.0018.2007 01 110.0000 3.3.90.39.00	Material de Consumo	1,00
1225	3.3.90.39.00	
01.15.01 04.122.0018.2007 01 110.0000 3.3.90.39.00	Material de Consumo	1,00
1226	3.3.90.39.00	
01.15.01 04.122.0018.2007 01 110.0000 4.4.90.52.00	Equipamentos e Material Permanente	1,00
1227	4.4.90.52.00	
01.15.10	GESTÃO DA POLÍTICA DE ASSISTÊNCIA SOCIAL	
01.15.10 04.122.0018.2007 01 110.0000 3.3.90.39.00	Material de Consumo	1,00
1228	3.3.90.39.00	
01.15.10 04.122.0018.2007 01 110.0000 3.3.90.39.00	Passagens e Despesas com Locomoção	1,00
1193	3.3.90.39.00	
01.15.10 04.122.0018.2007 01 110.0000 3.3.90.39.00	Outros Serviços de Terceira Pessoa Física	1,00
1194	3.3.90.39.00	
01.15.10 04.122.0018.2007 01 110.0000 3.3.90.39.00	Outros Serviços de Terceira Pessoa Física	1,00
1195	3.3.90.39.00	
01.15.10 04.122.0018.2007 01 110.0000 3.3.90.39.00	Outros Serviços de Terceira Pessoa Jurídica	1,00
1196	3.3.90.39.00	
01.15.10 04.122.0018.2007 01 110.0000 3.3.90.39.00	Serviços de Tecnologia da Informação e Comunicação - PJ	1,00
1198	3.3.90.39.00	
01.15.10 04.122.0018.2007 01 110.0000 3.3.90.39.00	Material de Consumo	1,00
1199	3.3.90.39.00	
01.15.10 04.122.0018.2007 01 110.0000 3.3.90.39.00	Material de Consumo	1,00
1218	3.3.90.39.00	
01.15.10 04.122.0018.2007 01 110.0000 3.3.90.39.00	Outros Serviços de Terceira Pessoa Jurídica	1,00
1219	3.3.90.39.00	
01.15.10 04.122.0018.2007 01 110.0000 3.3.90.39.00	Outros Serviços de Terceira Pessoa Jurídica	1,00
1220	3.3.90.39.00	
01.15.10 04.122.0018.2007 01 110.0000 3.3.90.46.00	Serviços de Tecnologia da Informação e Comunicação - PJ	1,00
1221	3.3.90.46.00	
01.15.10 04.122.0018.2007 01 110.0000 4.4.90.52.00	Equipamentos e Material Permanente	1,00
1222	4.4.90.52.00	
01.15.20	FMAS - PROTEÇÃO SOCIAL BÁSICA	
01.15.20 04.245.0003.2006 01 510.0000 3.3.90.46.00	Verbecmentos e Vantagens Fias Pessoal Civil	1,00
1199	3.3.90.46.00	
01.15.20 04.245.0003.2006 01 510.0000 3.3.90.46.00	Obrigações Patronais	1,00

DIÁRIO GERAL

Prefeitura realiza ação de vacinação contra a gripe no Shopping Pátio Pinda

A Prefeitura de Pindamonhangaba, por meio da Secretaria de Saúde, realizará na próxima sexta-feira (4) e sábado (5) uma ação de vacinação contra a gripe, no Shopping Pátio Pinda, das 13h às 21h. A iniciativa é voltada para toda a população a partir de seis meses de idade, com o objetivo de ampliar a cobertura vacinal e reforçar a prevenção contra a influenza no período do inverno. A meta é aplicar todas as 2.000 doses disponibilizadas para a ação. Até o momento, o município já contabiliza 39.797 doses aplicadas na campanha. A cobertura vacinal dos grupos prioritários está em 44,96%. O grupo com menor adesão é o das gestantes, com

apenas 6,69% de cobertura — das 1.629 gestantes estimadas como público-alvo, apenas 109 foram imunizadas até o momento. A ação contará com o apoio de três servidores da Secretaria de Saúde por dia, além da participação de estagiários e professores do Centro de Ensino Técnico Paulista (CEDETEP) e da Escola Centro Educacional Futura, parceiros da iniciativa. Para receber a vacina, é necessário apresentar a carteira de vacinação, CPF e cartão do SUS. De acordo com a gestora de imunização, Fernanda Batista César Hasman, a campanha reforça a importância da imunização neste período do ano. “A vacinação

é fundamental, especialmente neste período do ano, quando a incidência da gripe costuma aumentar por conta das baixas temperaturas. É essencial que toda a população busque se proteger, mas reforçamos principalmente a importância da imunização dos grupos prioritários, como crianças de 6 meses a menores de 6 anos, idosos e gestantes, que estão mais vulneráveis às complicações causadas pela doença”.

A meta é aplicar todas as 2.000 doses disponibilizadas para a ação



Pinda realiza ações de conscientização ao combate à violência contra a pessoa idosa

O Conselho Municipal da Pessoa Idosa de Pindamonhangaba promoveu, ao longo do mês de junho, uma série de ações de conscientização e combate à violência contra a pessoa idosa, em alusão ao dia 15 de junho, Dia Mundial de Conscientização da Violência contra a Pessoa Idosa. A iniciativa teve apoio das Secretarias de Assistência Social, Educação, Mulher, Família e Direitos Humanos, Fundo Social de Solidariedade, Casa dos Conselhos e os Colégios COIN Júnior e Siciliano.

As atividades tiveram como objetivo orientar a população sobre os direitos da pessoa idosa e incentivar o respeito, a dignidade e o envelhecimento saudável. A programação contou com ações educativas, rodas de conversa e palestras informativas em diferentes pontos da cidade.

No dia 14 de junho, a Praça Monsenhor Marcondes recebeu um plantão informativo com atendimento ao público, das 8h às 12h,



As ações tiveram como objetivo orientar a população sobre os direitos da pessoa idosa

com distribuição de materiais, orientações e acolhimento. Já no dia 23 de junho, a Escola Municipal Mário Antônio Bonotti Padre foi palco de mais uma roda de conver-

sa com foco em educação para o respeito intergeracional. As palestrantes abordaram a importância de manter um envelhecimento ativo e saudável

em todas as dimensões da vida, para orientar sobre os canais de denúncia em caso de violação de direitos. Além dos encontros presenciais, a campanha também

espalhou cartazes informativos nas Unidades Básicas de Saúde (UBS), CRAS e CREAS, com o intuito de alertar sobre os tipos de violência mais comuns (física, psicológica, patrimonial, institucional e negligência) e divulgar os canais oficiais de denúncia, como o disque 100.

O destaque da programação foi o ciclo de palestras no Teatro Galpão, especialmente voltado ao público idoso, com participação das profissionais Sueli Macedo (assistente social), Veraniza (enfermeira) e Joyce (psicóloga). “A conscientização é uma das ferramentas mais importantes para combater a violência contra a pessoa idosa. Ao levarmos informação para diferentes espaços da cidade, estamos fortalecendo o respeito, a escuta e a garantia de direitos. Nosso compromisso é com um envelhecimento digno, seguro e ativo para todos”, destacou a assessora da Casa dos Conselhos, Simone Braça.

Educação Infantil realiza curso recreativo de aprendizagem brincante

A Secretaria de Educação de Pindamonhangaba, por meio da equipe de Gestoras Regionais de Educação Infantil, promoveu nos últimos meses uma importante jornada de formação continuada com professores da rede municipal. O curso foi intitulado como “Corpo que Brinca, Cérebro que Aprende”, e visou aprofundar em reflexões sobre a importância do corpo, do brincar e das interações

no processo de aprendizagem das crianças pequenas. Ao longo dos seis encontros, os educadores participaram de estudos colaborativos, atividades práticas e trocas de experiências que reforçaram a centralidade do movimento como linguagem essencial no desenvolvimento infantil. Os temas abordaram desde psicomotricidade e cultura corporal até os



O curso aprofundou as reflexões sobre a importância do corpo, do brincar e das interações na aprendizagem das crianças

campos de experiência da BNCC e do Currículo Paulista, sempre respeitando as especificidades das realidades escolares. A professora Cristina, com 43 anos de dedicação à rede municipal, celebrou a experiência. “Mesmo após mais de quatro décadas atuando com crianças, percebo que precisamos estar sempre em movimento, em constante transformação. Essa formação

me mostrou, mais uma vez, que estamos todos em um fluxo contínuo de evolução”, afirmou. O encerramento foi marcado por um animado arraiá pedagógico, que celebrou a cultura popular e a força coletiva dos educadores, com comidas típicas, apresentações e até uma quadrilha com os professores. “Acreditamos que uma Educação Infantil de qualidade começa com o reconhe-

cimento do brincar e do movimento como direitos fundamentais da criança. Investir na formação dos nossos professores é garantir práticas mais sensíveis, significativas e alinhadas às necessidades da infância. Esse curso reafirma nosso compromisso com uma educação cada vez mais humana e transformadora”, destacou a secretária de Educação, Luciana Ferreira.

PREFEITURA MUNICIPAL DE PINDAMONHANGABA ESTADO DE SÃO PAULO

DECRETO Nº 6.816 DE 19 DE FEVEREIRO DE 2025. Dispõe sobre a abertura de crédito adicional suplementar.

Art. 1º Fica ABERTO, nos termos do art. 42 da Lei 4320/64, um crédito adicional suplementar no valor de R\$ 17.162.881,00 (dezessete milhões, cento e sessenta e dois mil, oitocentos e oitenta e um reais).

Table with 4 columns: Item description, Quantity, Unit, and Value. Includes items like 'SECRETARIA MUNICIPAL DE SAÚDE' and 'Departamento de Atenção Básica à Saúde'.

Table with 4 columns: Item description, Quantity, Unit, and Value. Includes items like 'Departamento de Atenção Especial' and 'Investimento e Modernização da Atenção Básica'.

Table with 4 columns: Item description, Quantity, Unit, and Value. Includes items like 'Manutenção da Atenção Especializada' and 'Material de Consumo'.

Table with 4 columns: Item description, Quantity, Unit, and Value. Includes items like 'Departamento de Urgência e Emergência' and 'Manutenção da Atenção Especializada'.

Table with 4 columns: Item description, Quantity, Unit, and Value. Includes items like 'Departamento de Saúde Animal' and 'Manutenção Programa de Zoonoses'.

Table with 4 columns: Item description, Quantity, Unit, and Value. Includes items like 'SECRETARIA MUNICIPAL DE HABITAÇÃO' and 'Gabinete do Secretário'.

Table with 4 columns: Item description, Quantity, Unit, and Value. Includes items like 'Departamento de Regularização Fundiária' and 'Manutenção das Atividades Administrativas'.

Table with 4 columns: Item description, Quantity, Unit, and Value. Includes items like 'SECRETARIA MUNICIPAL DE ASSISTÊNCIA SOCIAL' and 'Gabinete do Secretário'.

Table with 4 columns: Item description, Quantity, Unit, and Value. Includes items like 'Gestão da Política de Assistência Social' and 'Material de Consumo'.

Table with 4 columns: Item description, Quantity, Unit, and Value. Includes items like 'Passagens e Despesa com Locomoção' and 'Outros Serv. Terceiros P. Jurídica'.

Table with 4 columns: Item description, Quantity, Unit, and Value. Includes items like 'Indenizações e Restituições' and 'Material de Consumo'.

Table with 4 columns: Item description, Quantity, Unit, and Value. Includes items like 'Passagens e Despesa com Locomoção' and 'Outros Serv. Terceiros P. Física'.

Table with 4 columns: Item description, Quantity, Unit, and Value. Includes items like 'FMS - Proteção Social Básica' and 'Manutenção da Folha de Pagamento'.

Table with 4 columns: Item description, Quantity, Unit, and Value. Includes items like 'FMS - Proteção Social Especial' and 'Programa de Erradicação do Trabalho Infantil'.

Table with 4 columns: Item description, Quantity, Unit, and Value. Includes items like 'FMS - Proteção Social Especial' and 'Programa de Erradicação do Trabalho Infantil'.

Table with 4 columns: Item description, Quantity, Unit, and Value. Includes items like 'FMI - Fundo Municipal do Idoso' and 'Fundo Municipal do Idoso'.

Table with 4 columns: Item description, Quantity, Unit, and Value. Includes items like 'SECRETARIA MUNICIPAL DE DESENVOLVIMENTO RURAL SUSTENTÁVEL E CLIMA' and 'Gabinete do Secretário'.

Table with 4 columns: Item description, Quantity, Unit, and Value. Includes items like 'SECRETARIA MUNICIPAL DE MOBILIDADE E TRÂNSITO' and 'Fundo Municipal de Trânsito'.

Table with 4 columns: Item description, Quantity, Unit, and Value. Includes items like 'FMI - Fundo Municipal do Idoso' and 'Fundo Municipal do Idoso'.

Table with 4 columns: Item description, Quantity, Unit, and Value. Includes items like 'SECRETARIA MUNICIPAL DE DESENVOLVIMENTO RURAL SUSTENTÁVEL E CLIMA' and 'Gabinete do Secretário'.

Table with 4 columns: Item description, Quantity, Unit, and Value. Includes items like 'SECRETARIA MUNICIPAL DE MOBILIDADE E TRÂNSITO' and 'Fundo Municipal de Trânsito'.

Table with 4 columns: Item description, Quantity, Unit, and Value. Includes items like 'FMI - Fundo Municipal do Idoso' and 'Fundo Municipal do Idoso'.

Table with 4 columns: Item description, Quantity, Unit, and Value. Includes items like 'SECRETARIA MUNICIPAL DE DESENVOLVIMENTO RURAL SUSTENTÁVEL E CLIMA' and 'Gabinete do Secretário'.

Table with 4 columns: Item description, Quantity, Unit, and Value. Includes items like 'SECRETARIA MUNICIPAL DE MOBILIDADE E TRÂNSITO' and 'Fundo Municipal de Trânsito'.

Table with 4 columns: Item description, Quantity, Unit, and Value. Includes items like 'FMI - Fundo Municipal do Idoso' and 'Fundo Municipal do Idoso'.

Table with 4 columns: Item description, Quantity, Unit, and Value. Includes items like 'SECRETARIA MUNICIPAL DE DESENVOLVIMENTO RURAL SUSTENTÁVEL E CLIMA' and 'Gabinete do Secretário'.

Table with 4 columns: Item description, Quantity, Unit, and Value. Includes items like 'SECRETARIA MUNICIPAL DE MOBILIDADE E TRÂNSITO' and 'Fundo Municipal de Trânsito'.

Table with 4 columns: Item description, Quantity, Unit, and Value. Includes items like 'FMI - Fundo Municipal do Idoso' and 'Fundo Municipal do Idoso'.

Table with 4 columns: Item description, Quantity, Unit, and Value. Includes items like 'SECRETARIA MUNICIPAL DE DESENVOLVIMENTO RURAL SUSTENTÁVEL E CLIMA' and 'Gabinete do Secretário'.

Table with 4 columns: Item description, Quantity, Unit, and Value. Includes items like 'SECRETARIA MUNICIPAL DE MOBILIDADE E TRÂNSITO' and 'Fundo Municipal de Trânsito'.

Table with 4 columns: Item description, Quantity, Unit, and Value. Includes items like 'FMI - Fundo Municipal do Idoso' and 'Fundo Municipal do Idoso'.

Table with 4 columns: Item description, Quantity, Unit, and Value. Includes items like 'SECRETARIA MUNICIPAL DE DESENVOLVIMENTO RURAL SUSTENTÁVEL E CLIMA' and 'Gabinete do Secretário'.

Table with 4 columns: Item description, Quantity, Unit, and Value. Includes items like 'SECRETARIA MUNICIPAL DE MOBILIDADE E TRÂNSITO' and 'Fundo Municipal de Trânsito'.

Table with 4 columns: Item description, Quantity, Unit, and Value. Includes items like 'FMI - Fundo Municipal do Idoso' and 'Fundo Municipal do Idoso'.

Table with 4 columns: Item description, Quantity, Unit, and Value. Includes items like 'SECRETARIA MUNICIPAL DE DESENVOLVIMENTO RURAL SUSTENTÁVEL E CLIMA' and 'Gabinete do Secretário'.

PREFEITURA MUNICIPAL DE PINDAMONHANGABA ESTADO DE SÃO PAULO

DECRETO Nº 6.828 DE 10 DE MARÇO DE 2025. Dispõe sobre a abertura de crédito adicional suplementar.

Art. 1º Fica ABERTO, nos termos do art. 42 da Lei 4320/64, um crédito adicional suplementar no valor de R\$ 103.770,00 (cento e três mil, setecentos e setenta e sete reais).

Table with 4 columns: Item description, Quantity, Unit, and Value. Includes items like 'SECRETARIA MUNICIPAL DE SAÚDE' and 'Manutenção Comunitária de Atores'.

Table with 4 columns: Item description, Quantity, Unit, and Value. Includes items like 'SECRETARIA MUNICIPAL DE ASSISTÊNCIA SOCIAL' and 'FMS - Proteção Social Especial'.

Art. 2º O crédito adicional suplementar aberto pelo artigo 1º terá como cobertura o superávit financeiro apurado nas contas a saber:

Table with 4 columns: Item description, Quantity, Unit, and Value. Includes items like 'Controle de Glicemia e Diabetes' and 'Controv. Proteção Social Especial Média Complexidade'.

Ricardo Alberto Pereira Pinorino Prefeito Municipal Claudio Marcelo de Godoy Fonseca Secretário de Finanças e Orçamento

PREFEITURA MUNICIPAL DE PINDAMONHANGABA ESTADO DE SÃO PAULO

DECRETO Nº 6.856, DE 16 DE MAIO DE 2025. Retifica o Decreto nº 5.463, de 31 de outubro de 2017, que declara de utilidade pública, para fins de desapropriação, Gleba de terra localizada na Estrada Municipal Carlos Lopes Guedes Filho, de propriedade de MULTIPLO PINDA EMPREENDIMENTOS LTDA.

Art. 1º Retifica o art. 1º do Decreto nº 5.463, de 2017, na descrição da área, que passa a vigorar com as seguintes medidas e confrontações:

"Descrição da área: iniciando no vértice CYP-Q-6952, de coordenadas Lon: 45°30'39,346" W, Lat: 22°56'09,582" S e Altitude: 555,23 m; localizado na divisa com a Fazenda Agostinho I - Gleba B, distante 2.264,35m com azimute de 129°48'06" do ponto "A", localizado no eixo do viaduto da Estrada Carlos Lopes Guedes Filho com o eixo do DNIT - Departamento Nacional de Infraestrutura de Transportes - R-6923, de coordenadas Lon: 45°30'05,981" W, Lat: 22°56'18,350" S e Altitude: 554,96 m; 168°11'e de 24,23m até o vértice CYP-Q-6948, de coordenadas Lon: 45°30'20,431" W, Lat: 22°56'14,056" S e Altitude: 555,14 m; 155°38' e de 12,09m até o vértice CYP-Q-6948, de coordenadas Lon: 45°30'38,673" W, Lat: 22°56'14,414" S e Altitude: 555,00 m; 150°30' e de 11,98m até o vértice CYP-Q-6947, de coordenadas Lon: 45°30'38,466" W, Lat: 22°56'14,753" S e Altitude: 555,46 m; 136°59' e de 11,99m até o vértice CYP-Q-6946, de coordenadas Lon: 45°30'38,190" W, Lat: 22°56'15,047" S e Altitude: 555,76 m; 123°0' e de 186,42m até o vértice CYP-Q-6945, de coordenadas Lon: 45°30'32,705" W, Lat: 22°56'18,350" S e Altitude: 555,79 m; 124°05' e de 47,96m até o vértice CYP-Q-6944, de coordenadas Lon: 45°30'31,311" W, Lat: 22°56'19,224" S e Altitude: 555,33 m; 125°54' e de 72,08m até o vértice CYP-Q-6943, de coordenadas Lon: 45°30'29,262" W, Lat: 22°56'20,598" S e Altitude: 554,87 m; 95°54' e de 77,63m até o vértice CYP-Q-6942, de coordenadas Lon: 45°30'28,858" S e Altitude: 554,63 m; 94°42' e de 113,99m até o vértice CYP-Q-6941, de coordenadas Lon: 45°30'28,565" W, Lat: 22°56'21,162" S e Altitude: 554,32 m; 96°15' e de 61,17m até o vértice CYP-Q-6940, de coordenadas Lon: 45°30'20,431" W, Lat: 22°56'21,379" S e Altitude: 554,12 m; 92°25' e de 36,25m até o vértice CYP-Q-6939, de coordenadas Lon: 45°30'19,160" W, Lat: 22°56'21,429" S e Altitude: 554,42 m; 92°38' e de 6,20m até o vértice CYP-Q-6938, de coordenadas Lon: 45°30'18,949" W, Lat: 22°56'21,438" S e Altitude: 554,33 m; 94°47' e de 6,20m até o vértice CYP-Q-6937, de coordenadas Lon: 45°30'18,730" W, Lat: 22°56'21,455" S e Altitude: 554,10 m; 92°87m e de 54,10 m até o vértice CYP-Q-6936, de coordenadas Lon: 45°30'17,476" W, Lat: 22°56'21,559" S e Altitude: 554,12 m; 99°38' e de 18,01m até o vértice CYP-Q-6935, de coordenadas Lon: 45°30'16,853" W, Lat: 22°56'21,657" S e Altitude: 553,81 m; 101°46' e de 11,90m até o vértice CYP-Q-6934, de coordenadas Lon: 45°30'16,444" W, Lat: 22°56'21,736" S e Altitude: 553,71 m; 90°52' e de 40,32m até o vértice CYP-Q-6933, de coordenadas Lon: 45°30'15,029" W, Lat: 22°56'21,756" S e Altitude: 553,77 m; 97°28' e de 6,38m até o vértice CYP-Q-6932, de coordenadas Lon: 45°30'14,753" W, Lat: 22°56'21,829" S e Altitude: 553,80 m; 116°31' e de 5,92m até o vértice CYP-Q-6931, de coordenadas Lon: 45°30'14,621" W, Lat: 22°56'21,869" S e Altitude: 553,28 m; 131°59' e de 47,50m até o vértice CYP-Q-6930, de coordenadas Lon: 45°30'13,382" W, Lat: 22°56'22,902" S e Altitude: 553,29 m; 131°01' e de 60,09m até o vértice CYP-Q-6929, de coordenadas Lon: 45°30'11,791" W, Lat: 22°56'24,184" S e Altitude: 552,82 m; 128°38' e de 18,13m até o vértice CYP-Q-6928, de coordenadas Lon: 45°30'11,301" W, Lat: 22°56'24,560" S e Altitude: 552,73 m; 126°12' e de 65,73m até o vértice CYP-Q-6927, de coordenadas Lon: 45°30'09,714" W, Lat: 22°56'26,112" S e Altitude: 553,11 m; 133°01' e de 6,04m até o vértice CYP-Q-6926, de coordenadas Lon: 45°30'09,559" W, Lat: 22°56'26,246" S e Altitude: 553,15 m; 133°08' e de 23,98m até o vértice CYP-Q-6925, de coordenadas Lon: 45°30'08,945" W, Lat: 22°56'26,779" S e Altitude: 553,55 m; 130°35' e de 90,27m até o vértice CYP-Q-6924, de coordenadas Lon: 45°30'06,539" W, Lat: 22°56'28,688" S e Altitude: 554,87 m; 132°03' e de 25,20m até o vértice CYP-Q-6923, de coordenadas Lon: 45°30'05,981" W, Lat: 22°56'29,239" S e Altitude: 554,92 m; 148°08' e de 186,05m até o vértice CYP-Q-6922, de coordenadas Lon: 45°30'02,344" W, Lat: 22°56'34,374" S e Altitude: 557,51 m; 147°16' e de 83,81m até o vértice CYP-Q-6921, de coordenadas Lon: 45°30'00,844" W, Lat: 22°56'36,666" S e Altitude: 558,79 m; 147°08' e de 96,21m até o vértice CYP-Q-6920, de coordenadas Lon: 45°29'59,012" W, Lat: 22°56'39,293" S e Altitude: 559,63 m; 147°32' e de 71,72m até o vértice CYP-Q-6919, de coordenadas Lon: 45°29'57,601" W, Lat: 22°56'41,269" S e Altitude: 559,66 m; 147°45' e de 53,50m até o vértice CYP-Q-6918, de coordenadas Lon: 45°29'56,652" W, Lat: 22°56'42,742" S e Altitude: 558,86 m; 140°55' e de 30,47m até o vértice CYP-Q-6917, de coordenadas Lon: 45°29'55,978" W, Lat: 22°56'43,511" S e Altitude: 559,26 m; 130°21' e de 11,93m até o vértice CYP-Q-6916, de coordenadas Lon: 45°29'55,659" W, Lat: 22°56'43,762" S e Altitude: 559,22 m; 127°10' e de 18,99m até o vértice CYP-Q-6915, de coordenadas Lon: 45°29'55,128" W, Lat: 22°56'44,135" S e Altitude: 559,15 m; 126°23'e de 89,17m até o vértice CYP-Q-6914, de coordenadas Lon: 45°29'52,609" W, Lat: 22°56'45,150" S e Altitude: 558,89 m; 126°02' e de 92,67m até o vértice CYP-Q-6913, de coordenadas Lon: 45°29'49,979" W, Lat: 22°56'47,627" S e Altitude: 558,52 m; 107°01' e de 26,49m até o vértice CYP-Q-6912, de coordenadas Lon: 45°29'49,090" W, Lat: 22°56'47,879" S e Altitude: 558,13 m; 115°12' e de 6,14m até o vértice CYP-Q-6911, de coordenadas Lon: 45°29'48,895" W, Lat: 22°56'47,964" S e Altitude: 558,14 m; 132°45' e de 5,94m até o vértice CYP-Q-6910, de coordenadas Lon: 45°29'48,742" W, Lat: 22°56'48,095" S e Altitude: 558,12 m; 150°22' e de 15,02m até o vértice CYP-Q-6909, de coordenadas Lon: 45°29'48,635" W, Lat: 22°56'48,269" S e Altitude: 558,00 m; 158°53' e de 24,37m até o vértice CYP-Q-6908, de coordenadas Lon: 45°29'48,327" W, Lat: 22°56'49,008" S e Altitude: 558,50 m; 152°35' e de 4,33m até o vértice CYP-Q-6907, de coordenadas Lon: 45°29'48,257" W, Lat: 22°56'49,133" S e Altitude: 558,16 m; 133°47' e de 4,22m até o vértice CYP-Q-6906, de coordenadas Lon: 45°29'48,150" W, Lat: 22°56'49,228" S e Altitude: 558,32 m; 126°14' e de 120,04m até o vértice CYP-Q-6905, de coordenadas Lon: 45°29'44,752" W, Lat: 22°56'49,444" S e Altitude: 558,77 m; 126°22' e de 6,12m até o vértice CYP-Q-6904, de coordenadas Lon: 45°29'44,579" W, Lat: 22°56'51,653" S e Altitude: 558,88 m; 126°21' e de 24,02m até o vértice CYP-Q-6903, de coordenadas Lon: 45°29'43,900" W, Lat: 22°56'52,116" S e Altitude: 559,45 m; 128°43' e de 126,12m até o vértice CYP-Q-6902, de coordenadas Lon: 45°29'44,447" W, Lat: 22°56'54,681" S e Altitude: 560,04 m; 126°17' e de 77,03m até o vértice CYP-Q-6901, de coordenadas Lon: 45°29'44,156" W, Lat: 22°56'56,161" S e Altitude: 559,83 m; 138°39' e de 15,02m até o vértice CYP-Q-6900, de coordenadas Lon: 45°29'43,900" W, Lat: 22°56'56,161" S e Altitude: 559,83 m; 138°39' e de 15,02m até o vértice CYP-Q-6899, de coordenadas Lon: 45°29'43,900" W, Lat: 22°56'56,161" S e Altitude: 559,83 m; 138°39' e de 15,02m até o vértice CYP-Q-6898, de coordenadas Lon: 45°29'43,900" W, Lat: 22°56'56,161" S e Altitude: 559,83 m; 138°39' e de 15,02m até o vértice CYP-Q-6897, de coordenadas Lon: 45°29'43,900" W, Lat: 22°56'56,161" S e Altitude: 559,83 m; 138°39' e de 15,02m até o vértice CYP-Q-6896, de coordenadas Lon: 45°29'43,900" W, Lat: 22°56'56,161" S e Altitude: 559,83 m; 138°39' e de 15,02m até o vértice CYP-Q-6895, de coordenadas Lon: 45°29'43,900" W, Lat: 22°56'56,161" S e Altitude: 559,83 m; 138°39' e de 15,02m até o vértice CYP-Q-6894, de coordenadas Lon: 45°29'43,900" W, Lat: 22°56'56,161" S e Altitude: 559,83 m; 138°39' e de 15,02m até o vértice CYP-Q-6893, de coordenadas Lon: 45°29'43,900" W, Lat: 22°56'56,161" S e Altitude: 559,83 m; 138°39' e de 15,02m até o vértice CYP-Q-6892, de coordenadas Lon: 45°29'43,900" W, Lat: 22°56'56,161" S e Altitude: 559,83 m; 138°39' e de 15,02m até o vértice CYP-Q-6891, de coordenadas Lon: 45°29'43,900" W, Lat: 22°56'56,161" S e Altitude: 559,83 m; 138°39' e de 15,02m até o vértice CYP-Q-6890, de coordenadas Lon: 45°29'43,900" W, Lat: 22°56'56,161" S e Altitude: 559,83 m; 138°39' e de 15,02m até o vértice CYP-Q-6889, de coordenadas Lon: 45°29'43,900" W, Lat: 22°56'56,161" S e Altitude: 559,83 m; 138°39' e de 15,02m até o vértice CYP-Q-6888, de coordenadas Lon: 45°29'43,900" W, Lat: 22°56'56,161" S e Altitude: 559,83 m; 138°39' e de 15,02m até o vértice CYP-Q-6887, de coordenadas Lon: 45°29'43,900" W, Lat: 22°56'56,161" S e Altitude: 559,83 m; 138°39' e de 15,02m até o vértice CYP-Q-6886, de coordenadas Lon: 45°29'43,900" W, Lat: 22°56'56,161" S e Altitude: 559,83 m; 138°39' e de 15,02m até o vértice CYP-Q-6885, de coordenadas Lon: 45°29'43,900" W, Lat: 22°56'56,161" S e Altitude: 559,83 m; 138°39' e de 15,02m até o vértice CYP-Q-6884, de coordenadas Lon: 45°29'43,900" W, Lat: 22°56'56,161" S e Altitude: 559,83 m; 138°39' e de 15,02m até o vértice CYP-Q-6883, de coordenadas Lon: 45°29'43,900" W, Lat: 22°56'56,161" S e Altitude: 559,83 m; 138°39' e de 15,02m até o vértice CYP-Q-6882, de coordenadas Lon: 45°29'43,900" W, Lat: 22°56'56,161" S e Altitude: 559,83 m; 138°39' e de 15,02m até o vértice CYP-Q-6881, de coordenadas Lon: 45°29'43,900" W, Lat: 22°56'56,161" S e Altitude: 559,83 m; 138°39' e de 15,02m até o vértice CYP-Q-6880, de coordenadas Lon: 45°29'43,900" W, Lat: 22°56'56,161" S e Altitude: 559,83 m; 138°39' e de 15,02m até o vértice CYP-Q-6879, de coordenadas Lon: 45°29'43,900" W, Lat: 22°56'56,161" S e Altitude: 559,83 m; 138°39' e de 15,02m até o vértice CYP-Q-6878, de coordenadas Lon: 45°29'43,900" W, Lat: 22°56'56,161" S e Altitude: 559,83 m; 138°39' e de 15,02m até o vértice CYP-Q-6877, de coordenadas Lon: 45°29'43,900" W, Lat: 22°56'56,161" S e Altitude: 559,83 m; 138°39' e de 15,02m até o vértice CYP-Q-6876, de coordenadas Lon: 45°29'43,900" W, Lat: 22°56'56,161" S e Altitude: 559,83 m; 138°39' e de 15,02m até o vértice CYP-Q-6875, de coordenadas Lon: 45°29'43,900" W, Lat: 22°56'56,161" S e Altitude: 559,83 m; 138°39' e de 15,02m até o vértice CYP-Q-6874, de coordenadas Lon: 45°29'43,900" W, Lat: 22°56'56,161" S e Altitude: 559,83 m; 138°39' e de 15,02m até o vértice CYP-Q-6873, de coordenadas Lon: 45°29'43,900" W, Lat: 22°56'56,161" S e Altitude: 559,83 m; 138°39' e de 15,02m até o vértice CYP-Q-6872, de coordenadas Lon: 45°29'43,900" W, Lat: 22°56'56,161" S e Altitude: 559,83 m; 138°39' e de 15,02m até o vértice CYP-Q-6871, de coordenadas Lon: 45°29'43,900" W, Lat: 22°56'56,161" S e Altitude: 559,83 m; 138°39' e de 15,02m até o vértice CYP-Q-6870, de coordenadas Lon: 45°29'43,900" W, Lat: 22°56'56,161" S e Altitude: 559,83 m; 138°39' e de 15,02m até o vértice CYP-Q-6869, de coordenadas Lon: 45°29'43,900" W, Lat: 22°56'56,161" S e Altitude: 559,83 m; 138°39' e de 15,02m até o vértice CYP-Q-6868, de coordenadas Lon: 45°29'43,900" W, Lat: 22°56'56,161" S e Altitude: 559,83 m; 138°39' e de 15,02m até o vértice CYP-Q-6867, de coordenadas Lon: 45°29'43,900" W, Lat: 22°56'56,161" S e Altitude: 559,83 m; 138°39' e de 15,02m até o vértice CYP-Q-6866, de coordenadas Lon: 45°29'43,900" W, Lat: 22°56'56,161" S e Altitude: 559,83 m; 138°39' e de 15,02m até o vértice CYP-Q-6865, de coordenadas Lon: 45°29'43,900" W, Lat: 22°56'56,161" S e Altitude: 559,83 m; 138°39' e de 15,02m até o vértice CYP-Q-6864, de coordenadas Lon: 45°29'43,900" W, Lat: 22°56'56,161" S e Altitude: 559,83 m; 138°39' e de 15,02m até o vértice CYP-Q-6863, de coordenadas Lon: 45°29'43,900" W, Lat: 22°56'56,161" S e Altitude: 559,83 m; 138°39' e de 15,02m até o vértice CYP-Q-6862, de coordenadas Lon: 45°29'43,900" W, Lat: 22°56'56,161" S e Altitude: 559,83 m; 138°39' e de 15,02m até o vértice CYP-Q-6861, de coordenadas Lon: 45°29'43,900" W, Lat: 22°56'56,161" S e Altitude: 559,83 m; 138°39' e de 15,02m até o vértice CYP-Q-6860, de coordenadas Lon: 45°29'43,900" W, Lat: 22°56'56,161" S e Altitude: 559,83 m; 138°39' e de 15,02m até o vértice CYP-Q-6859, de coordenadas Lon: 45°29'43,900" W, Lat: 22°56'56,161" S e Altitude: 559,83 m; 138°39' e de 15,02m até o vértice CYP-Q-6858, de coordenadas Lon: 45°29'43,900" W, Lat: 22°56'56,161" S e Altitude: 559,83 m; 138°39' e de 15,02m até o vértice CYP-Q-6857, de coordenadas Lon: 45°29'43,900" W, Lat: 22°56'56,161" S e Altitude: 559,83 m; 138°39' e de 15,02m até o vértice CYP-Q-6856, de coordenadas Lon: 45°29'43,900" W, Lat: 22°56'56,161" S e Altitude: 559,83 m; 138°39' e de 15,02m até o vértice CYP-Q-6855, de coordenadas Lon: 45°29'43,900" W, Lat: 22°56'56,161" S e Altitude: 559,83 m; 138°39' e de 15,02m até o vértice CYP-Q-6854, de coordenadas Lon: 45°29'43,900" W, Lat: 22°56'56,161" S e Altitude: 559,83 m; 138°39' e de 15,02m até o vértice CYP-Q-6853, de coordenadas Lon: 45°29'43,900" W, Lat: 22°56'56,161" S e Altitude: 559,83 m; 138°39' e de 15,02m até o vértice CYP-Q-6852, de coordenadas Lon: 45°29'43,900" W, Lat: 22°56'56,161" S e Altitude: 559,83 m; 138°39' e de 15,02m até o vértice CYP-Q-6851, de coordenadas Lon: 45°29'43,900" W, Lat: 22°56'56,161" S e Altitude: 559,83 m; 138°39' e de 15,02m até o vértice CYP-Q-6850, de coordenadas Lon: 45°29'43,900" W, Lat: 22°56'56,161" S e Altitude: 559,83 m; 138°39' e de 15,02m até o vértice CYP-Q-6849, de coordenadas Lon: 45°29'43,900" W, Lat: 22°56'56,161" S e Altitude: 559,83 m; 138°39' e de 15,02m até o vértice CYP-Q-6848, de coordenadas Lon: 45°29'43,900" W, Lat: 22°56'56,161" S e Altitude: 559,83 m; 138°39' e de 15,02m até o vértice CYP-Q-6847, de coordenadas Lon: 45°29'43,900" W, Lat: 22°56'56,161" S e Altitude: 559,83 m; 138°39' e de 15,02m até o vértice CYP-Q-6846,

ATUAL EM PAUTA

Pindamonhangaba aprova mais de 140 projetos de construção por mês; liberação de loteamentos cresce 500% nos últimos anos

Pindamonhangaba vive um grande momento de crescimento e desenvolvimento urbano. O município tem mantido números expressivos em diversos indicadores, dentre eles a aprovação de projetos de construção residencial e comercial – o que demonstra a credibilidade da cidade perante investidores e pessoas que desejam morar ou construir em Pindamonhangaba.

Nos últimos anos, por exemplo, Pindamonhangaba tem registrado elevados índices em aprovação de projetos, com média de 1.327 por ano, o que equivale a mais de 110 por mês. Este ano, a média já é superior a 140 por mês, e ainda existem outros 200 em análise, de acordo com a Secretaria de Obras e Planejamento da Prefeitura.

Projetos de construção aprovados pelo DPL/SMOP:

- 2020: 957
- 2021: 1438
- 2022: 1457
- 2023: 1120
- 2024: 1665
- 2025: 773 (6 primeiros meses)

Um levantamento da Secretaria de Obras e Planejamento apontou que os projetos aprovados se dividem residenciais, comerciais e industriais, demonstrando a confiança das pessoas e do empresário no crescimento da cidade.

Na avaliação do secretário da pasta, eng. Mateus Moraes, "Pindamonhangaba tem vários fatores que contribuem para que os investidores da construção civil e ramo imobiliário escolham o município para consolidar seus investimentos. A nova gestão implantada, de otimização nos serviços administrativos da Secretaria de Obras e Planejamento, referente à emissão de alvarás de construção, aprovação de novos loteamentos, documentos necessários para financiamento



Município vive época de grande crescimento e desenvolvimento urbano, apresentando números expressivos em diversos indicadores

imobiliário, tais como Habite-se, tem aquecido o setor".

Aumento de 500% em aprovação de loteamentos

Os dados estatísticos da Secretaria de Obras e Planejamento também demonstram que no intervalo entre 2017 e 2020 foram aprovados três loteamentos. Entre 2021 e 2024 a quantidade de loteamentos saltou para 15, um crescimento de 500%. Este ano, entre aprovados e em análise já são 20 e com perspectivas de aumentar ainda mais. Sobre implantação, a Secretaria de Obras e Planejamento informou que atualmente são 11, com 2.318 novos lotes prontos para construir.

"A topografia da cidade, bem como a possibilidade de expansão urbana, definidas pelo Plano Diretor e demais leis urbanísticas, tem sido fatores predominantes para o crescimento

constante de forma planejada e organizada da cidade. Isso, aliado ao método ágil da Prefeitura para analisar e liberar projetos, está entre os elementos essenciais para atrair investidores e estimular o interesse também das pessoas físicas a optarem por Pindamonhangaba", completou o secretário.

Condomínios em alta

Sobre condomínios liberados para construção, a Secretaria informou que estão liberados, somente em 2025, oito empreendimentos – totalizando 948 imóveis – sendo um dos condomínios com previsão para 440 casas.

O secretário Mateus Moraes destacou que, "além de fornecer indicadores econômicos confiáveis, a cidade trabalha de forma ágil para aprovar projetos. Hoje, um Habite-se, por exemplo, é liberado, em média, em até 15

dias, facilitando muito o trabalho dos profissionais de engenharia, arquitetura, bem como das construtoras e das pessoas físicas que optam por construir na cidade. A intenção da gestão do prefeito Ricardo Piorino é fazer com que a Secretaria de Obras e Pla-

nejamento e demais secretarias da Prefeitura trabalhem como facilitadoras para os investidores e para a população, nos aproximando do empresário e das pessoas e resolvendo as questões de forma rápida, eficiente e organizada", concluiu.



Condomínios estão em alta neste ano em Pindamonhangaba



A topografia favorável e o potencial de expansão urbana, propiciado pelo Plano Diretor e demais leis urbanísticas, têm sido fatores importantes para o crescimento da cidade

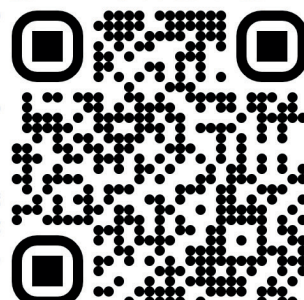

ANUNCIE AQUI
Seu anúncio pode estar aqui!
Dê visibilidade ao seu negócio.

Aproveite esse espaço para **divulgar sua marca.**
Entre em contato e **anuncie agora!**

AZELADORIA



Cartão-postal da cidade, a praça central recebeu cuidados no clima de aniversário de Pindamonhangaba

Praça Monsenhor Marcondes recebe limpeza geral e zeladoria

Um dos principais cartões-postais de Pindamonhangaba, a Praça Monsenhor Marcondes, no centro da cidade, passou por uma ação completa de limpeza e manutenção. Os serviços incluíram a lavagem da gruta, do re-

puxo e da fonte de água, além da manutenção dos jardins, bancos e do coreto.

Realizada pela Secretaria de Governo e Serviços Públicos, a ação tem como objetivo manter o espaço atrativo e acolhedor.

“Neste ano em que Pinda completa 320 anos, a praça recebe um olhar carinhoso para se manter um espaço de convivência para todas as famílias”, destacou o secretário de Governo e Serviços Públicos, Thiago Magrão.

Limpeza geral em vias urbanas continua em diversos bairros



ARQUIVO TN

A Prefeitura segue com os serviços de retirada de entulho e limpeza urbana em vários pontos da cidade. As ações passaram pela Estrada Carlos Lopes Guedes Filho, Rua José Gimenes, Anel Viário João do Pulo e Avenida Nicanor Ramos Nogueira, contribuindo para a manutenção de ruas mais limpas e para a valorização do ambiente urbano.

Diversos pontos do município vêm recebendo a visita de veículos da Prefeitura para a retirada de entulho



Na Zona Rural de Pindamonhangaba, a Estrada da Sapucaia ganhou mais segurança com os serviços de roçada e limpeza

Subprefeitura realiza limpeza em bocas de lobo em Moreira César

A Subprefeitura de Moreira César realizou nesta semana a limpeza de bocas de lobo na região da Vila São João, ação preventiva para garantir melhor drenagem e evitar problemas de alagamentos, especialmente no período chuvoso. Essas manutenções são essenciais para o bom funcionamento do sistema de escoamento de águas pluviais e refletem o compromisso com o cuidado com a cidade.

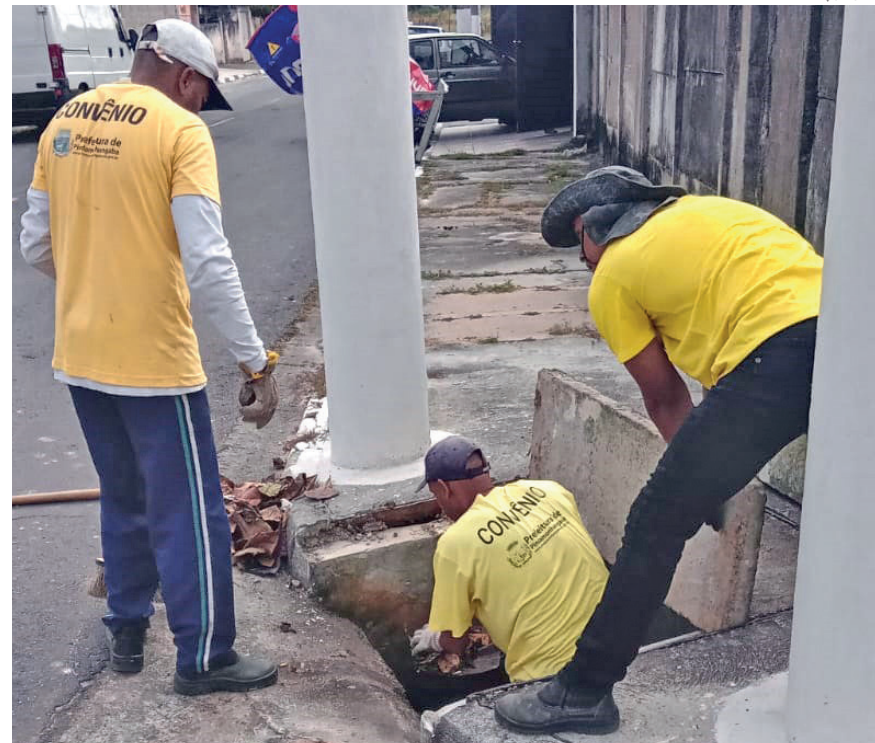

ARQUIVO TN

Medida garante melhor drenagem e evita alagamentos no local

Ciclovía da Via Expressa recebe reforço na sinalização

A Secretaria de Mobilidade Urbana realizou ações de limpeza e pintura da sinalização na ciclovía da Via Expressa, reforçando a segurança dos ciclistas e melhorando a visibilidade da faixa. O trabalho garante mais tranquilidade para quem utiliza o espaço como meio de transporte ou lazer.



ARQUIVO TN

Pintura da ciclovía melhora as condições de segurança

Estrada da Sapucaia recebe serviços de roçada

A Estrada da Sapucaia também foi contemplada com serviços de roçada e limpeza, promovendo mais segurança viária e qualidade no tráfego da região rural. A medida também contribui para o controle da vegetação e prevenção de pragas.

ARQUIVO TN



Clube de leitura!
Encontro uma vez por mês
Um espaço de escuta, troca e transformação!

DIÁRIO COTIDIANO

Concurso Rainha do Tropeiro 2025 contará com banca de jurados renomada e auditores para garantir transparência

A final do Concurso Rainha do Tropeiro 2025, que acontecerá no dia 10 de julho, às 18h, no Parque da Cidade, abrirá oficialmente o tradicional Festival Tropeiro do Vale do Paraíba. E, para dar ainda mais credibilidade e brilho ao evento, a Prefeitura de Pindamonhangaba, por meio da Secretaria de Comunicação e Eventos, irá contar com uma banca de jurados renomados que irão eleger os vencedores, que irão representar a cidade na tradicional Festa do Tropeiro.

A comissão contará com profissionais de destaque em suas áreas, que levarão em consideração critérios como simpatia, desenvoltura, beleza, postura e conexão com a cultura tropeira.

Para garantir ainda mais lisura e transparência ao pro-

cesso de avaliação, o concurso também contará com a atuação de dois auditores independentes, que acompanharão todas as etapas da apuração e validação das notas.

Além da tradicional entrega de faixas, flores e placas de honra ao mérito, os vencedores receberão premiações em dinheiro, com destaque para a Rainha do Tropeiro, que levará R\$ 2.000. Ao todo, serão distribuídos sete títulos: Rainha, Primeira e Segunda Princesa, Musa, Garota Simpatia, Garota Country e Garoto Country.

“Será um momento especial, de muita celebração. Esperamos que todos venham prestigiar essa festa que está sendo preparada com muito carinho e promete ser inesquecível”, destacou o orga-

nizador do evento, Allan Fernandes, proprietário da Rógi Noivas.

Para o secretário adjunto de Comunicação e Eventos, Ricardo Flores, a escolha da Rainha do Tropeiro é um dos momentos mais aguardados da programação. “Essa seleção torna a festa ainda mais bonita, valoriza nossa cultura. Por isso, é uma responsabilidade muito grande para todas as candidatas envolvidas”, afirmou. “A expectativa é grande para o evento, que se consolida como um dos principais momentos do Festival Tropeiro”, finalizou o secretário adjunto.

As atualizações poderão ser acompanhadas pelas redes sociais da Prefeitura (@pre-pinda) e pelo perfil oficial do concurso no Instagram (@rainhadotropeirovaledoparaiba.).

Conheça a comissão julgadora do Festival Tropeiro 2025



Karoline Brito: empresária e proprietária da loja KB, formada em Administração. Apaixonada por moda, Karoline traz ao júri seu olhar empreendedor, atento às tendências e à valorização da identidade feminina.



Denis Rosa: profissional da beleza com mais de 20 anos de experiência, é especialista em coloração e cortes que valorizam a autoestima e a identidade pessoal. Atuante em eventos culturais da cidade, traz ao júri sensibilidade estética e conhecimento técnico.



Patricia Amadei: primeira-dama de Pindamonhangaba, presidente do Fundo Social e criadora do Projeto Antonieta, voltado à conscientização sobre a causa animal. Com experiência como modelo em eventos, Patricia contribui com sua vivência em passarela e ações sociais.

José Antônio, o Jú: Engenheiro de Produção, pós-graduado em Gerenciamento de Obras, técnico em Meio Ambiente e secretário municipal de Desenvolvimento Econômico. Atuou em diversas áreas da administração pública e traz ao júri uma visão técnica e estratégica sobre representatividade e engajamento comunitário.



Nicaele Carvalho: médica veterinária especializada em reprodução equina, é gerente dos equinos no Haras Fazenda Sapucaia e competidora da modalidade Breakaway Roping. Representa a força da mulher no universo agro e equestre.



Thiago Cesar Ribeiro: produtor rural, pecuarista, diretor do Sindicato Rural e proprietário da Casa de Carnes Emporium Valle. Também é competidor da modalidade equestre Team Roping, reforçando a conexão com o universo tropeiro.



Pindamonhangaba sediará modalidades da 67ª edição dos Jogos Regionais

Cidade participará com delegação de 451 atletas

A Prefeitura de Pindamonhangaba, por meio da Secretaria de Esportes e Lazer, participa da 67ª edição dos Jogos Regionais, que será realizada de 4 a 13 de julho, com sede principal em São José dos Campos. O evento reunirá 33 municípios das regiões do Vale do Paraíba, Fundo do Vale, Serra da Mantiqueira, Litoral Norte e Alto Tietê, promovendo integração e valorização do esporte regional.

Além de competir, Pindamonhangaba também terá papel de destaque como sede das modalidades de Biribol e Ginástica Artística. As disputas de Biribol acontecerão neste sábado (5) e domingo (6), a partir das 10h, no Centro Esportivo João do Pulo, enquanto as provas de Ginástica Artística estão marcadas para o sábado (12), a partir das 10h, no Centro de Iniciação Esportiva (CIE) Crispim. A cidade foi escolhida como parceira da organização devida à sua estrutura esportiva adequada, já que São José dos Campos não conta com espaços apropriados para essas competições.

A delegação de Pindamonhangaba conta com 502 integrantes, sendo 451 atletas (225 mulheres e 226 homens), divididos em 44 equipes, além de 51 profissionais, entre comissão técnica, dirigentes e motoristas. Ao todo, o município estará representado em 24 modalidades esportivas.

De acordo com o diretor de Esportes, Dante Guerrero, a atuação de Pindamonhangaba nos Jogos Regionais reforça o trabalho contínuo de valorização do esporte local. “Receber parte dos Jogos Regionais e levar uma delegação tão representativa é motivo de orgulho para a nossa cidade. É o resultado de um esforço coletivo, com investimentos em estrutura, preparação das equipes e incentivo aos nossos atletas”, destacou.

A Prefeitura, por meio da Secretaria de Esportes e Lazer, está mobilizada para garantir o apoio técnico, logístico e estrutural necessário tanto para a realização das competições no município quanto para a participação da delegação local nas disputas que acontecerão fora de casa.

Presença ativa já nos primeiros dias de competição. Nos primeiros dias dos Jogos, Pindamonhangaba estará presente em diversas modalidades, como:

- Biribol (em Pindamonhangaba)
- Futebol Masculino e Feminino
- Handebol Masculino e Feminino
- Voleibol Masculino e Feminino
- Badminton Masculino e Feminino
- Tênis de mesa Masculino e Feminino
- Basquete 3X3 Masculino e Feminino

PAZ GERAL

Estão abertas as inscrições para o CNU 2025

As inscrições para a segunda edição do Concurso Público Nacional Unificado (CPNU) começaram na quarta-feira (2), e vão até as 23h59 de 20 de julho, horário oficial de Brasília.

O prazo para os interessados solicitarem a isenção da taxa de inscrição também estão abertas e se estende até 8 de julho.

Os interessados devem se inscrever exclusivamente pelo site da Fundação Getúlio Vargas (FGV), banca responsável pela organização do concurso.

Ao se inscrever, os interessados deverão: optar por apenas um dos nove blocos temáticos; optar pelos diferentes cargos e especialidades, entre as opções ofertadas dentro do mesmo bloco temático; indicar a ordem de preferência de ocupação dos cargos, como foi no CNU 2024; indicar a cidade de realização das provas.

O candidato poderá escolher todos os cargos e suas

respectivas especialidades ofertadas em um único bloco temático.

Como parte do processo de inscrição, o candidato deverá ainda preencher um questionário socioeconômico. No entanto, o edital único do CNU 2025 explica que as informações não serão usadas como critério de classificação ou eliminação no certame.

TAXA DE INSCRIÇÃO

A taxa de inscrição única é de R\$ 70, para todos os 3.652 cargos de nível superior e nível médio.

A Guia de Recolhimento da União (GRU) deverá ser paga até 21 de julho, por meio de Pix, com a leitura do QR Code disponível no próprio documento.

Há ainda as opções de pagamento online pela plataforma PagTesouro, gerida pela Secretaria do Tesouro Nacional. Nessa ferramenta digital, os pagamentos podem ser feitos por meio de Pix, boleto bancário, cartão de crédito

ou saldo em carteira digital.

Outra forma é presencialmente, em qualquer agência bancária, casa lotérica e unidades dos Correios.

O candidato deve observar o horário de funcionamento das agências e dos correspondentes bancários, bem como as regras de aplicativos e internet banking da instituição.

Em caso de feriado ou de qualquer evento que implique o fechamento de agências bancárias na localidade, o candidato deverá antecipar o pagamento ou realizá-lo por outro meio válido, no prazo limite.

A inscrição somente será validada após a confirmação do pagamento até a data do vencimento.

Isenção da taxa

A isenção total do pagamento do valor de inscrição poderá ser solicitada entre 2 e 8 de julho na página do concurso, por pessoas com os seguintes perfis: ter inscrição ativa no Cadastro Único

para Programas Sociais do governo federal (CadÚnico); ser doador de medula óssea em entidades reconhecidas pelo Ministério da Saúde; ser ou ter sido bolsista do Programa Universidade para Todos (Prouni) do Ministério da Educação (MEC); comprovar ser ou ter sido financiado pelo Fundo de Financiamento Estudantil (Fies) do MEC.

Para comprovar a condição de doador de medula óssea, o candidato deverá encaminhar, via upload no sistema de inscrição seu documento de identidade com foto e o comprovante da doação, contendo data da coleta de células de medula óssea, data da emissão do documento, assinatura da pessoa responsável pelo órgão emissor e o nome legível e completo da assinante.

A Fundação Getúlio Vargas explica que para análise correta da solicitação de isenção do pagamento da taxa de inscrição, irá consultar os órgãos federais res-

ponsáveis pelo CadÚnico, Prouni, Fies ou o órgão gestor do Registro Nacional de Doadores Voluntários de Medula Óssea (Redome), conforme o caso de cada pedido.

INCLUSÃO OU RESERVA DE VAGAS

O concurso unificado apresentará as seguintes modalidades de concorrência de vagas: ampla concorrência; pessoas com deficiência (PCD); pessoas negras; indígenas e quilombolas.

As vagas ofertadas serão reservadas da seguinte forma: 65% para ampla concorrência; 25% para pessoas negras; 5% para pessoas com deficiência (PCD); 3% para indígenas; 2% para quilombolas.

Para concorrer às vagas reservadas, o candidato deverá, no ato da solicitação de inscrição, optar por disputar as reservadas às pessoas negras, indígenas e quilombolas.

Vale lembrar que essas pessoas serão convocadas,

posteriormente, conforme cronograma descrito no edital, para passar por procedimentos complementares que comprovem a autodeclaração: pessoas com deficiência (PCD); pessoas negras; indígenas e quilombolas.

A autodeclaração é facultativa. Caso não opte pela reserva de vagas, o candidato será submetido às regras gerais do certame e disputará as vagas da ampla concorrência.

Outra novidade é que haverá equiparação entre gêneros dos candidatos, quando houver chamada para a segunda fase do processo seletivo.

Com isso, o Ministério da Gestão e da Inovação em Serviços Públicos (MGI) anunciou segunda-feira (30) que será chamado para a prova discursiva o mesmo número de homens e de mulheres. A regra funciona tanto para ampla concorrência quanto para as vagas destinadas às cotas.

PREFEITURA MUNICIPAL DE PINDAMONHANGABA
ESTADO DE SÃO PAULO

PORTARIA GERAL Nº 6.670, DE 22 DE MAIO DE 2025.
Ricardo Alberto Pereira Piorino, Prefeito do Município de Pindamonhangaba, no uso de suas atribuições legais e de acordo com a Lei nº 6.550, de 30 de maio de 2022, em seu art. 3º,

RESOLVE:
Art. 1º Alterar a Portaria Geral nº 6.020, de 16 de junho de 2023, que constitui o Conselho Municipal da Cidade – ConCid, na representação a seguir indicada que passa a vigorar:
"I- REPRESENTANTES DO PODER PÚBLICO:
b) SECRETARIA DE CULTURA E TURISMO
Titular: Rebeca Rezende Guaragna Guedes
..."

Art. 2º Esta portaria entra em vigor na data de sua publicação.
Pindamonhangaba, 22 de maio de 2025.

Ricardo Alberto Pereira Piorino
Prefeito Municipal
Mateus Moraes Freitas
Secretário de Obras e Planejamento
Registrada e publicada na Secretaria de Negócios Jurídicos em 22 de maio de 2025.
Anderson Plínio da Silva Alves
Secretário de Negócios Jurídicos

PREFEITURA MUNICIPAL DE PINDAMONHANGABA
ESTADO DE SÃO PAULO

LEI Nº 6.933, DE 28 DE MAIO DE 2025.
DENOMINA DE CASA DA IGUALDADE RACIAL "DR. LUIZ GAMA" E BIBLIOTECA DO POVO NEGRO, O PRÉDIO LOCALIZADO NA TRAVESSA RUI BARBOSA, Nº 37, CENTRO. (Projeto de Lei nº 160/2025, de autoria do Vereador Everton).

Ricardo Alberto Pereira Piorino, Prefeito do Município de Pindamonhangaba, faz saber que a Câmara de Vereadores de Pindamonhangaba aprova e ele promulga a seguinte Lei:
Art. 1º Fica denominado de Casa da Igualdade Racial "Dr. Luiz Gama" e Biblioteca do Povo Negro, o prédio localizado na Travessa Rui Barbosa, nº 37, Centro. Art. 2º Esta Lei entra em vigor na data de sua publicação.
Art. 3º Esta Lei entrará em vigor na data de sua publicação.
Pindamonhangaba, 28 de maio de 2025.

Ricardo Alberto Pereira Piorino
Prefeito Municipal
Mateus Moraes Freitas
Secretário de Obras e Planejamento
Registrada e publicada na Secretaria de Negócios Jurídicos em 28 de maio de 2025.
Anderson Plínio da Silva Alves
Secretário de Negócios Jurídicos

PREFEITURA MUNICIPAL DE PINDAMONHANGABA
ESTADO DE SÃO PAULO

PORTARIA GERAL Nº 6.593, DE 28 DE MARÇO DE 2025.
Ricardo Alberto Pereira Piorino, Prefeito do Município de Pindamonhangaba, no uso de suas atribuições legais, e nos termos do §2º do art. 9º da Lei nº 5.801, de 1º de julho de 2015,

RESOLVE:
Art. 1º Alterar a Portaria Geral nº 5.175, de 28 de fevereiro de 2019, e designar os membros a seguir indicados para compor a Comissão de Avaliação da execução do Contrato de Gestão – CAC celebrado com Pronto Socorro, os seguintes membros:
I- 2 (dois) membros da sociedade civil, escolhidos dentre os membros dos respectivos conselhos municipais:
a) Alexandre da Silva e Silva
b) Jose Lopes Junior
II- 1 (um) membro indicado pela Câmara Municipal de Vereadores de Pindamonhangaba:
Vereador Renato Nogueira Guimarães - Renato Cebola
III- 3 (três) membros dentre profissionais de notória especialização e adequada qualificação:
a) Roberta de Abreu Faria
b) Luiz Cesar Rodrigues Vieira
c) Lucélia Rodrigues Soares
Art. 2º Esta portaria entra em vigor na data de sua publicação.
Pindamonhangaba, 07 de fevereiro de 2025.

Ricardo Alberto Pereira Piorino - Prefeito Municipal
Silvia Mendes de Almeida - Secretária de Saúde
Registrada e publicada na Secretaria de Negócios Jurídicos em 07 de fevereiro de 2025.
Anderson Plínio da Silva Alves - Secretário de Negócios Jurídicos

PREFEITURA MUNICIPAL DE PINDAMONHANGABA
ESTADO DE SÃO PAULO

PORTARIA GERAL Nº 6.587, DE 14 DE MARÇO DE 2025.
Ricardo Alberto Pereira Piorino, Prefeito do Município de Pindamonhangaba, no uso de suas atribuições legais, com respaldo na Lei Federal nº 13.019, de 31 de julho de 2014,

RESOLVE:
Art. 1º Nomear Magda Felix Pereira Alves, Secretária Adjunta da Secretaria da Mulher, Família e Direitos Humanos, como Gestora de Parcerias celebradas entre as Organizações da Sociedade Civil e a Secretaria da Mulher, Família e Direitos Humanos.
Art. 2º Nomear os senhores a seguir indicados para comporem a Comissão de Seleção de propostas:
I - Leticia Aparecida de Souza Pedroso Bento
II - Luciana Simonetti Garcia dos Santos
III- Maria Aparecida Pedroso Rocha Pena
Art. 3º Nomear os senhores a seguir indicados para comporem a Comissão de Monitoramento e Avaliação das parcerias firmadas:
I - Adilson José Cunha Junior
II - José de Arimathea Ferreira
III- Luis Rosas Junior
Art. 4º Esta portaria entra na data de sua publicação, revogadas as disposições em contrário.
Pindamonhangaba, 14 de março de 2025.

Ricardo Alberto Pereira Piorino - Prefeito Municipal
João Carlos Ribeiro Salgado - Secretário da Mulher, Família e Direitos Humanos
Registrada e publicada na Secretaria de Negócios Jurídicos, em 14 de março de 2025.
Anderson Plínio da Silva Alves - Secretário de Negócios Jurídicos

PREFEITURA MUNICIPAL DE PINDAMONHANGABA
ESTADO DE SÃO PAULO

PORTARIA GERAL Nº 6.703, DE 02 DE JULHO DE 2025.

Ricardo Alberto Pereira Piorino, Prefeito do Município de Pindamonhangaba, no uso de suas atribuições. Lei nº 6.197, de 20 de dezembro de 2018, RESOLVE NOMEAR Solange Rodrigues da Costa Souza para o cargo de Assessor a partir de 07 de julho de 2025.
Esta portaria entra em vigor na data de sua publicação, produzindo seus efeitos a partir de 07 de julho de 2025.
Pindamonhangaba, 02 de julho de 2025.

Ricardo Alberto Pereira Piorino
Prefeito Municipal
Marcelo Ribeiro Martuscelli
Secretário de Administração
Registrada e publicada na Secretaria de Negócios Jurídicos em 02 de julho de 2025.
Anderson Plínio da Silva Alves
Secretário de Negócios Jurídicos

DOE AMOR, DOE ROUPAS.
O AMOR QUE VOCÊ DEPOSITA AQUI, AQUECE O CORAÇÃO DE TODA A CIDADE

CONFIRA OS LOCAIS DE DOAÇÃO: PINDAMONHANGABA.SP.GOV.BR

O QUE DOAR:
- ROUPAS
- AGASALHOS
- COBERTORES
- MANTAS

PARA OS PET'S:
- ROUPAS
- CAMAS
- CASINHAS

Fundo Social de Solidariedade Pindamonhangaba

PREFEITURA MUNICIPAL DE PINDAMONHANGABA
PARO PATRIA SEMPER

O COTIDIANO

Mãe de criança atendida por SAMU e Bombeiros elogia trabalho das equipes

A mãe da criança Caio Felipe Rodrigues dos Santos, de 1,5 ano de idade, que foi socorrida pela equipe dos Bombeiros e do SAMU na tarde do dia 29 de junho, elogiou o trabalho e a agilidade dos profissionais que atenderam seu filho.

Caio apresentava engasgo e falta de ar, o que motivou sua mãe Valquíria Rodrigues a procurar ajuda na unidade do Corpo de Bombeiros (Santana). No local, os bombeiros receberam a família e realizaram os trabalhos iniciais. "Primeiro ele foi socorrido pelo bombeiro, que fez a manobra de 'desengasgamento', depois foi para o SAMU", disse Valquíria.

Na sequência, os bombeiros chamaram a equipe do SAMU, que estava de plantão na unidade. A médica, Dr. Larissa, realizou avaliação e manobras iniciais ainda na base. Diante da gravidade do quadro clínico de Caio, que apresentava engasgo e dificuldade na respiração, a médica encaminhou para avaliação urgente e continuidade de atendimento no Pronto-Socorro. A ambulância foi conduzida pelo motorista Gilson e a criança ainda teve o acompanhamento do enfermeiro Diego Ávila.

No Pronto-Socorro deram prosseguimento no atendimento a Caio. De acordo com a equipe

que o atendeu, Caio apresentava engasgo devido à convulsão motivada por febre por amigdalite aguda. Ele foi medicado, ficou em observação e liberado no fim da noite.

O tempo de resposta do SAMU até o Pronto-Socorro foi de 5 minutos, segundo a mãe. "Foi super rápido todo o atendimento. Me auxiliaram em tudo até o Pronto-Socorro. Cheguei lá em 5 minutos", afirmou Valquíria.

Ela agradeceu a todo o atendimento recebido. "Fomos muito bem atendidos e acolhidos por todos, da base até o Pronto-Socorro. Graças a Deus está tudo bem com o Caio. Estamos bem".

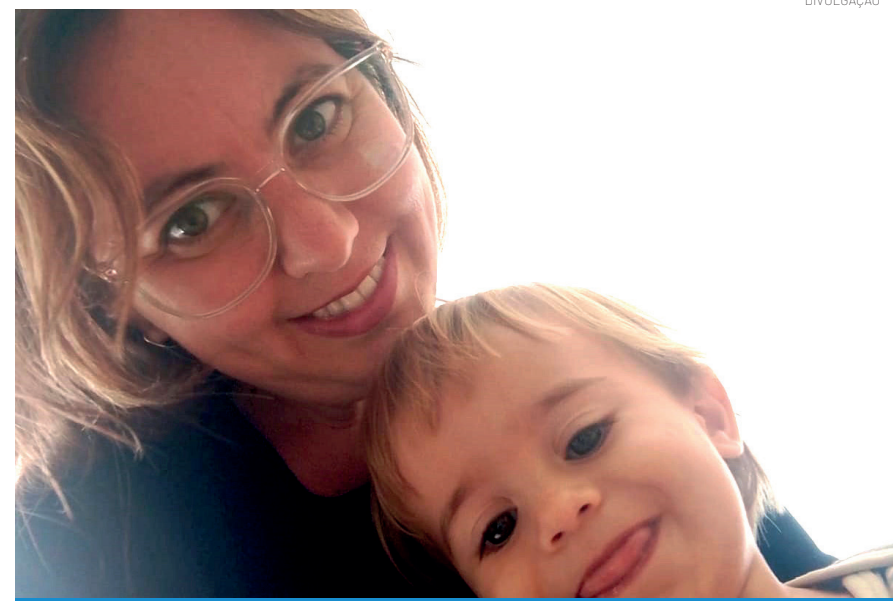

Valquíria e o pequeno Caio

Sindicato Rural realiza ExpoPinda 2025



DIVULGAÇÃO

A expectativa de negócios é movimentar R\$ 2 milhões com um acréscimo de 30% do número de expositores

COLABORAÇÃO MAURA LÍDIA DO VALE

A expectativa para o evento é receber cerca de 10 mil pessoas nos quatro dias de feira, que tem como objetivo reunir produtores rurais e fornecedores para o desenvolvimento do agronegócio. A abertura oficial está marcada para o dia 31 de julho, às 19h, no Centro de Exposições da Fazenda Princesa do Norte.

Para 2025, estão confirmadas diversas atividades como: torneio leiteiro, exposição e julgamento do gado girolando, exposição de caprinos, provas equestres, palestras, exposição e venda de maquinário agrícola. O recinto de exposições vai oferecer ainda uma diversificada praça de alimentação com espaço kids.

De acordo com os organizadores, a expectativa de negócios é movimentar o mesmo valor da edição de 2024. "Isso por conta de todo contexto de crise e cor-

te nas linhas de crédito do agro", explica Thiago Ribeiro, diretor do Sindicato Rural. Em 2024, a Feira chegou a marca de mais de R\$ 2 milhões de negócios gerados, além de crescimento de 30% no número de expositores.

Entre as atividades confirmadas estão o já tradicional Torneio Leiteiro, exposição, julgamento e leilão do gado Girolando, provas equestres com a grande final da Copa SRP de três tambores, exposição de caprinos, exposição de máquinas agrícolas, teste drive na pista off road e palestras técnicas.

Destaque para a praça de alimentação e para o espaço Kids. "A novidade esse ano é que teremos duas praças de alimentação. Uma específica para atender as provas equestres e outra para atender as outras atividades da festa, dando mais conforto aos participantes e visitantes. O espaço kids também estará mais amplo e com mais

brinquedos e diversão para as crianças, tudo de forma gratuita", destaca Thiago Ribeiro.

Além da exposição e do julgamento do gado Girolando, os organizadores estão organizando também um leilão, que acontece na quinta-feira, dia 31 de julho, às 19h30, no recinto de exposições e com transmissão ao vivo. A programação completa da ExpoPinda será divulgada, posteriormente, no site do evento e, também nas redes sociais do Sindicato Rural.

"Estamos preparando um evento ainda melhor que a edição de 2024. Para o produtor rural, um espaço para troca de experiências e novos aprendizados. Para os expositores, uma vitrine para exposição de produtos e movimentação de grandes negócios", conclui, Carlos Alberto Faria Raposo Lopes, presidente do Sindicato Rural de Pindamonhangaba.

Secretaria de Habitação recebe representantes de Taubaté para fortalecer políticas públicas habitacionais na região



DIVULGAÇÃO

O encontro foi para a troca de experiências e a construção de soluções conjuntas diante dos desafios enfrentados pelas cidades

A Secretaria de Habitação de Pindamonhangaba recebeu, na última sexta-feira (27), representantes da Secretaria de Habitação de Taubaté para uma reunião técnica com foco no fortalecimento das políticas públicas habitacionais no Vale do Paraíba. O encontro teve como objetivo a troca de experiências, o alinhamento de práticas e a construção de soluções conjuntas para os desafios enfrentados pelas cidades da região.

Entre os temas debatidos estiveram moradias provisórias, projetos sustentáveis, regularização fundiária, acolhimento social e a atuação dos programas habitacionais nas esferas estadual e federal, como CDHU, Nossa Casa, Casa Paulista e Minha Casa Minha Vida.

Participaram da reunião, representando a cidade de Pindamonhangaba, o secretário adjunto de Habitação, Rogério Rodrigues de Paiva Alves, e a diretora do departamento de Ha-

bitação, Monique Dias. Representando a cidade de Taubaté, estiveram presentes os chefes de divisão Claudemir Coelho e Ailton dos Santos Costa, além das assistentes sociais Ariadine Auxiliadora Soares e Raquel Marques Rabello.

"A troca de experiências entre os municípios é essencial para que possamos avançar em políticas públicas mais humanas e eficientes", destacou Monique Dias. Já o secretário adjunto Rogério Alves reforçou a importância da integração regional: "Pindamonhangaba acredita na força das parcerias e na construção coletiva de soluções sustentáveis".

A reunião também foi uma oportunidade para apresentar os projetos desenvolvidos em Pindamonhangaba nos últimos anos, ampliando o diálogo e disseminando boas práticas entre os municípios. A integração fortalece o compromisso com a promoção da moradia digna e da justiça social em toda a região.

PAT do Centro muda de endereço a partir de 7 de julho



DIVULGAÇÃO

A Prefeitura de Pindamonhangaba informa que o atendimento ao público no PAT do Centro foi suspenso a partir das 12h desta quarta-feira (2), devido à mudança de endereço da unidade. Os atendimentos serão retornados normalmente, na segunda-feira (7), no novo local Praça Emílio Ribas, nº 120, Praça São Benedito – Centro.

Enquanto isso, o PAT de Moreira César segue com atendimento normal, garantindo suporte à população durante a transição. A mudança visa oferecer mais conforto e estrutura ao trabalhador.

PAZ GERAL

Educação de SP aplica em agosto provas de recuperação para estudantes da Rede Estadual

O recesso escolar da Rede Estadual de Ensino começa nesta quinta-feira (3) e os alunos com notas menores de cinco no primeiro e segundo bimestres devem estar atentos à recomposição da média. Neste ano, a recuperação será aplicada nos dias 6 e 7 de agosto e direcionada a classes a partir do 4º ano do Ensino Fundamental à 3ª série do Ensino Médio, na Rede Estadual.

A iniciativa da Secretaria da Educação do Estado de São Paulo (Seduc-SP) teve início no ano letivo de 2024 e também é adotada ao fim do segundo semestre em todas as disciplinas do Cur-

riculo Paulista de acordo com o ano/série.

Antes das provas, as escolas devem organizar um período de aulas com foco nos temas de maior dificuldade dos estudantes. Desta vez, as atividades de reforço e aprofundamento estão agendadas na volta das férias, entre 23 de julho e 5 de agosto.

As avaliações de recuperação vão substituir a menor nota entre os dois primeiros bimestres do ano letivo. Por isso, todos os estudantes dos anos e séries avaliados, mesmo com notas acima de cinco, poderão participar e serão beneficiados com a revisão

e atualizações do boletim escolar.

As provas serão aplicadas durante o horário de aulas. As escolas têm autonomia para decidir os dias das provas de cada disciplina – no dia 6 ou 7. Caso haja necessidade, a Seduc-SP definiu para 8 de agosto a repescagem da recuperação.

“A recuperação é um momento importante no percurso dos nossos estudantes e é ofertada como uma nova chance àqueles

que enfrentaram dificuldades. As aulas preparatórias permitem que sejam retomados conteúdos essenciais, tirem dúvidas e se sintam mais seguros para seguir aprendendo. Para os professores também é uma oportunidade de olhar com atenção para as necessidades da turma e ajustar as práticas para o segundo semestre letivo de 2025”, explica o coordenador de avaliações da Secretaria da Educação, João Pinhata.

Resultados de 2024

No último ano letivo, 297,5 mil alunos do 5º ano à 3ª série melhoraram notas na recuperação do 1º semestre. A disciplina com melhor índice de acertos nas provas foi a de geografia, seguida por sociologia. No total, 857 mil estudantes participaram das provas de recuperação. Desses, 34,7% dos estudantes avaliados garantiram a melhor nota em ao menos uma disciplina entre todas as do Currículo Paulista.

“Oportunidade Já” disponibiliza mais de 500 mil vagas em cursos on-line gratuitos de capacitação

A segunda edição do Programa Oportunidade Já, parceria da Universidade Virtual do Estado de São Paulo (Univesp) com empresas privadas, Organizações da Sociedade Civil (OSCs) e órgãos públicos, oferece mais de 500 mil vagas em 45 cursos on-line, workshops, treinamentos e processos seletivos gratuitos, destinados a vestibulandos, estudantes ou qualquer cidadão interessado. As oportunidades são direcionadas às áreas de inteligência artificial, programação, voluntariado, turismo, gerenciamento de processos, tecnologia da informação e soft skills.

Neste ano de 2025, também há cursos exclusivos para mulheres na área de tecnologia. As vagas podem ser acessadas por meio do endereço: <https://apps.univesp.br/oportunidade-ja>. A primeira edição da iniciativa ofertou 370 mil vagas.

As instituições participantes têm suas vagas e ações publicadas no endereço eletrônico mantido e divulgado pela Univesp, instituição vinculada à Secretaria de Ciência, Tecnologia e Inovação (SCTI) do Estado de São Paulo. No edital de Chamamento Público, que ocorreu de abril a junho, puderam se inscrever empresas e organizações da sociedade civil, nacionais ou estrangeiras, com interesse em contribuir para a empregabilidade e disponibilizar chances de qualificação profissional ao público em geral. Entre entidades públicas e privadas, 9 instituições foram habilitadas nesta edição.

A página também divulga vagas de formação oferecidas por órgãos do Estado de São Paulo parceiros da Univesp, como a Secretaria do Turismo (Valoriza São Paulo e Academia do Turismo) e a Secretaria dos Direitos da Pessoa com Deficiência (Curso de Introdução a Libras e outros).

De acordo com o presidente da Univesp, professor Marcos Borges, a ação foi idealizada para oferecer, em um único local, oportunidades de qualificação profissional e de ingresso no mercado de trabalho. “Avaliando nosso vestibular, percebemos que muitas pessoas que buscam uma vaga acabam não conseguindo, dada a concorrência. Por outro lado, identificamos o interesse de empresas em oferecer formações em suas áreas de atuação. Desenhamos esse projeto para que os vestibulandos e demais interessados tenham outra chance de se capacitar e ingressar no ambiente profissional, por meio de atividades gratuitas de formação”, explica.

Para o secretário da SCTI, Vahan Agopyan, é muito louvável essa iniciativa da Univesp e dos nossos parceiros, na medida em que amplia o leque de oportunidades de qualificação para pessoas de todas as idades. “O fato de ser ofertado um número significativamente maior de vagas neste ano também é motivo de comemoração e indicativo de que foi excelente a aceitação do Oportunidade Já”, afirma.

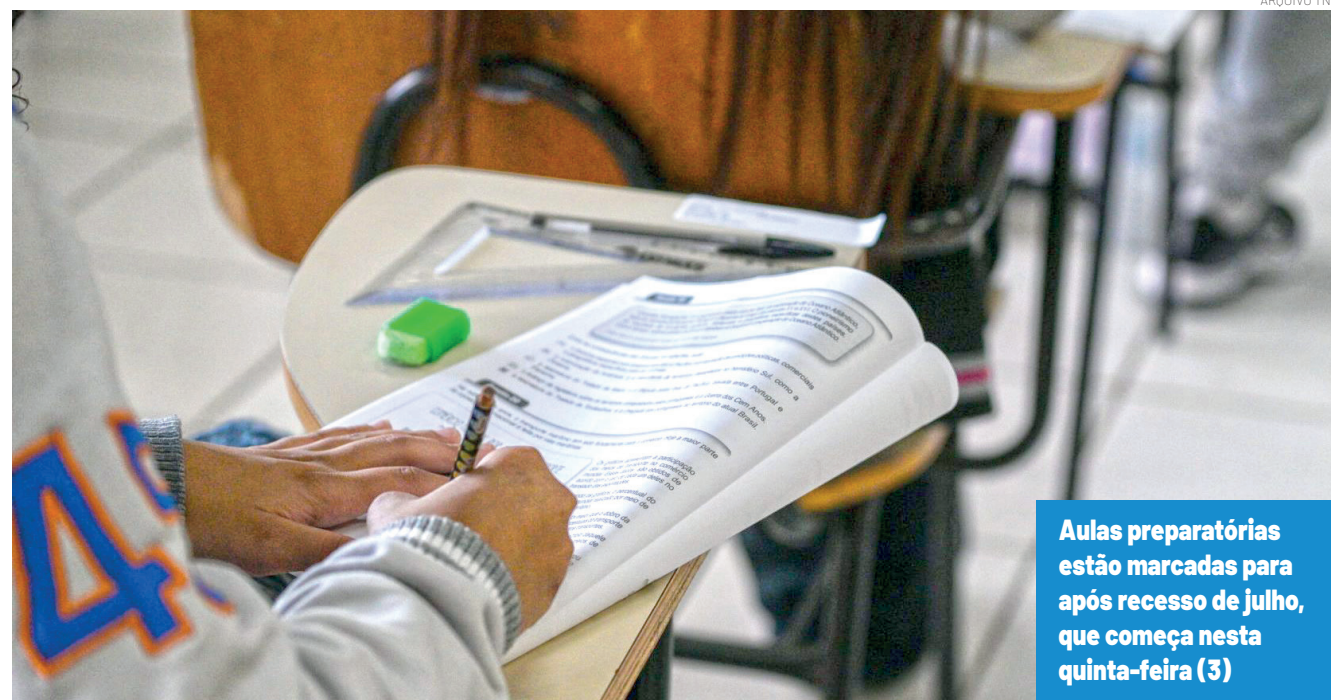

Aulas preparatórias estão marcadas para após recesso de julho, que começa nesta quinta-feira (3)

Mobilização na Gerdau de Pinda reforça defesa dos empregos

Os trabalhadores da Gerdau de Pindamonhangaba/SP fizeram uma mobilização de duras horas nesta quarta-feira, dia 2 de julho, em defesa dos empregos na unidade.

A direção da empresa não anunciou volume de demissões ao Sindicato dos Metalúrgicos, porém, a categoria está apreensiva com a baixa produção da unidade, que sente os reflexos da instabilidade global no ramo do aço.

A ampliação das taxas de importação de aço nos EUA não tem impacto direto em Pinda. De tudo que a cidade exporta para 55 países, 4% é de aço para os EUA. O problema, segundo relatos das empresas ao Sindicato, é o quanto essa medida do presidente Donald Trump provoca uma entrada maior de aço vindo da China para o Brasil.

O Governo Federal renovou a sobretaxa de 25% para reduzir

essa importação de aço e ampliou a lista para mais quatro tipos de produtos de aço, agora são 23 no total. A Gerdau tem posição favorável entre as siderúrgicas brasileiras, pois tem unidades nos EUA e suas ações inclusive aumentaram de valor após o anúncio de Trump.

Segundo o presidente do sindicato, André Oliveira, o objetivo do ato é chamar atenção da empresa para que ela considere essa posição global favorável da Gerdau para manter os empregos aqui nesse momento de dificuldade.

A Gerdau em Pinda atua no ramo do aço com foco no setor automotivo e emprega cerca de 2.500 funcionários

“O Sindicato tem acompanhado de perto o ritmo de produção em Pinda, discutido constantemente com a empresa, e tentando ao máximo atrasar o impacto desse cenário sobre os trabalhadores aqui. Não podemos aceitar que uma empresa que continua mantendo bons níveis de pagamentos aos acionistas, com preço das ações até subindo, não considere isso na hora de preservar sua mão de obra”, disse.

A Gerdau de Pinda atua no ramo do aço com foco no setor automotivo e emprega cerca de 2.500 funcionários.

Pinda é a cidade mais metalúrgica do Vale do Paraíba, com 22% da mão de obra, 8.325 trabalhadores. O segmento siderúrgico continua sendo o que mais emprega, com 3.172 empregados, incluindo fundição e forjaria, número que se mantém desde o início do ano.



Trabalhadores da unidade da Gerdau em Pindamonhangaba fizeram uma mobilização ontem (2)

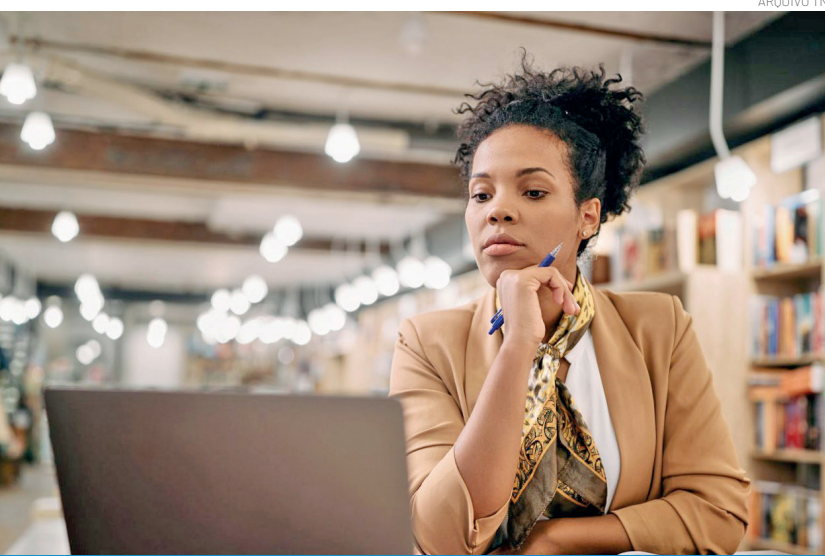

Página eletrônica da Univesp oferece ainda workshops e processos seletivos em cooperação com empresas, órgãos públicos e organizações da sociedade civil