PINDAMONHANGABA, TERÇA-FEIRA, 8 DE ABRIL DE 2025

# Tribuna do Norte

PATRIMÔNIO CULTURAL DE PINDAMONHANGABA

FUNDAÇÃO DR. JOÃO ROMEIRO | Ano 143 | Edição 10.252

# Município substitui filtros de bebedouros, limpa caixas d'água, instala 184 ventiladores e entrega mais de 15 mil uniformes

100 DIAS de governo

A Prefeitura de Pindamonhangaba vem realizando diversas melhorias nas escolas e nas creches municipais. Além da entrega de uniforme para mais de 15 mil alunos e dos materiais que estão chegando, foram dezenas de serviços de zeladoria em todas as unidades.

Outros serviços que vêm sendo realizados são dedetização, limpeza e manutenção das caixas d'água. Além disso, 184 ventiladores já foram instalados e 250 estão em processo de compra.

PÁG. 3

Divulgação

*Escolas e creches municipais vem recebendo diversas melhorias*

## Prefeitura retoma atividades do Centro Dia do Idoso com café da manhã após reforma

100 DIAS de governo

*A Prefeitura de Pindamonhangaba promoveu nesta segunda-feira (07) um café da manhã especial para marcar o retorno das atividades do Centro Dia do Idoso (CDI), localizado no bairro Vila Rica.*

PÁG. 5

Divulgação

*O espaço tem capacidade de atender 20 idosos, e funciona das 8 às 17 horas*

## Pinda inicia vacinação contra a gripe com aproximadamente 1.000 imunizações

PÁG. 5

## A Cia. Teatral "Cadê Otelo?"

PÁG. 2

# Projeto 'Rua de Lazer' leva diversão e esporte ao bairro Maricá

No último sábado (5), o bairro Maricá foi palco de mais uma edição de sucesso do projeto Rua de Lazer, promovido pela Prefeitura de Pindamonhangaba com apoio do Projeto Social Rayane. O evento, realizado na Avenida Tupinambá, ao lado do Centro Municipal de Artes Marciais, atraiu dezenas de famílias e garantiu uma tarde cheia de atividades recreativas e esportivas para crianças e adultos.

PÁG. 7

Divulgação

*A programação contou com dança kids, mini vôlei, mini futebol, tênis de mesa, jogos de tabuleiro, pintura facial, pipas, confecção de balangandã e esmaltação*

## Escola de Esportes abre inscrições para aulas de basquete 3x3

***A Prefeitura de Pindamonhangaba, por meio da Secretaria de Esportes e Lazer, ampliou as oportunidades esportivas para crianças e adolescentes com a abertura das turmas de basquete 3x3 na Escola de Esportes, que atenderá jovens de 11 a 17 anos, com aulas semanais em diferentes locais da cidade.***

PÁG. 7

## Fundo Social realiza Projeto Papelão Madeira, unindo arte e sustentabilidade

*O Fundo Social de Solidariedade de Pindamonhangaba, em parceria com a Biblioteca Rômulo Campos D'Arace, pelo programa Reinvente, promove o Projeto Papelão Madeira – Arte sustentável feita de caixa de papelão. A iniciativa busca ensinar técnicas para a confecção de peças decorativas, funcionais, acessórios e outros itens criativos a partir de papelão reciclado, promovendo consciência ambiental e possibilidades de geração de renda.*

PÁG. 3

# Grupo Escoteiro Itapeva, de Pinda, participa da maior Romaria Escoteira do país, realizada no Santuário Nacional de Aparecida

O Grupo dos Escoteiros Itapeva, de Pinda, participou no último domingo (6), da tradicional Romaria Escoteira no Santuário Nacional de Nossa Senhora Aparecida. Ao todo, o grupo levou cerca de 80 participantes entre lobinhos, escoteiros, chefes e familiares. Em sua 22ª edição, essa grande peregrinação religiosa contou com a presença de cerca de mil escoteiros divididos em 57 grupos do país, em uma manifestação de fé, gratidão e devoção a Nossa Senhora Aparecida, Padroeira do Brasil.

PÁG. 10

Divulgação

*Grupo de escoteiros de Pindamonhangaba levou cerca de 80 participantes ao Santuário Nacional*

# Editorial

## Pulso na rua

O que move um jornalista não é o café forte das madrugadas nem o tilintar do teclado na corrida contra o tempo. O que move um jornalista é o faro aguçado por histórias que ainda não foram contadas, o desejo inquieto de revelar o que está escondido sob a superfície calma das aparências. É a curiosidade que atravessa muros, ultrapassa cercas, desafia o silêncio. É a indignação diante da injustiça, o compromisso com a verdade, mesmo quando ela é desconfortável, mesmo quando ninguém quer ouvi-la.

O jornalista é movido pelo brilho nos olhos de quem foi ouvido pela primeira vez, pela transformação que uma matéria pode causar, por acreditar que a informação liberta. Ele anda com os ouvidos atentos e os olhos famintos: nas esquinas, nos corredores do poder, nas redes, nas ruas. É movido pelo verbo urgente, pela responsabilidade de traduzir o mundo em palavras compreensíveis.

Não é apenas a notícia que o move, mas o impacto dela. O jornalista sabe que uma pauta pode mudar destinos. Por isso ele resiste — à pressão, à pressa, ao medo. O que o move, afinal, é a fé inabalável de que contar histórias pode, sim, mudar o mundo. Uma linha de cada vez.

# 'Ao Pé da Letra'

**Rhosana Dalle -** *Escritora e presidente da APL (Academia Pindamonhagabense de Letras)*

## O PRATO FAVORITO

O cheiro do feijão no fogo, bem temperado e cozido com os pertences do porco.

Era tudo de que João mais gostava, chegar em casa no sábado depois do trabalho, cansado e ver Joana, sua querida esposa preparando seu prato favorito – Feijoada!

Foi assim por mais de 30 anos de casados. Há cerca de 12 anos a feijoada do sábado ganhou um sabor ainda melhor, desde que a sobrinha Lucinha veio morar com eles para poder continuar os estudos, em agradecimento Jandira, sua cunhada, mãe de Lucinha, trazia toda semana da roça, os pertences do porco que sendo criado à moda antiga era muito mais saboroso.

Lucinha formou-se advogada, um orgulho! – Dra. Maria Lúcia Cândido de Alcântara, e morava na capital, mas estava de férias na roça dos pais e prestes a se casar, foi distribuir os convites. Naquela manhã, Lucinha foi pessoalmente levar os pertences do porco para a feijoada do João, que Joana, embora ela mesma não comesse, preparava sempre com esmero, carinho e dedicação para o querido marido.

Joana até se espantou quando Lucinha chegou, há muito não a via, nem o convite de formatura mandou. Será que seriam convidados para o casamento?

A visita da sobrinha (quase filha), foi regada à alegria, saudades e muitas lembranças, inclusive algumas que Lucinha queria esquecer.

De repente, a sobrinha respirou fundo e mudou sua feição, chorando, contou para a tia Joana, que trabalhava tanto e dormia tão cansada que nem percebia que o Tio João, por noites e noites seguidas ia ao seu quarto cobrava-lhe caro pela estadia.

Revelou que ele lhe tapava a boca e a fazia jurar que jamais contaria a alguém, pois isso magoaria muito Joana (que ele "tanto amava").

Joana ali inerte, ouvia... imaginando cada cena.

Agora Joana entendia porque Lucinha não os convidou para a formatura, ela não queria o Tio João no seu álbum.

A visita de Lucinha foi tão arrebatadora quão esclarecedora. E antes de sair a sobrinha ainda disse:

- Tia Joana, a decisão é sua, mas eu precisava lhe contar tudo para apagar isto de vez da minha vida. Aqui está meu convite de casamento e mais uma vez o que minha mãe manda toda semana - os pertences do porco para a feijoada (apenas um dos pratos favoritos), do "porco" do Tio João.

Em seguida, Lucinha virou as costas e foi embora, deixando para trás o passado sombrio.

No sábado, como há mais de 30 anos, o feijão foi para o fogo com os pertences do porco. João chega do trabalho faminto. Joana o recebe com o sorriso doce de sempre, tranca o portão e a porta, sendo que a mesa já está posta.

Serve-lhe um farto prato de feijoada suculenta e borbulhante e senta-se ao seu lado, como sempre faz.

Observa-o deliciar-se até ensopar o guardanapo que prendia ao colarinho da camisa.

Quando ao final da refeição, pergunta-lhe:

-Gostou meu amor? -Sim, feijoada é meu prato favorito e você o faz cada dia melhor, querida. -Que nada! Fiz igual. Deve ser então o novo tempero.

-Que tempero?

- O que Lucinha trouxe da capital, ontem, quando veio me visitar e entregar seu convite de casamento. ...

Pobre João, pai de família, trabalhador, não apareceu também no álbum de casamento de Lucinha (sua sobrinha, quase filha).

De tanto comer feijoada, justo naquele dia, o coração não aguentou!

*Criado pela Lei Municipal nº 2.626 de 19/12/1991*
*Com base na Lei Federal 8.069/1990 – Art. 88 Inc. II*
*Rua Juó Bananéri, 196 – Alto do Cardoso*
*CEP 12420-070 – Pindamonhangaba/SP*
*Tel/Fax: (12)3642-1249*
*e-mail: cmdca@pindamonhangaba.sp.gov.br*

CMDCA - CONSELHO MUNICIPAL DOS DIREITOS DA CRIANÇA E DO ADOLESCENTE
PINDAMONHANGABA

**CONVOCAÇÃO DE CONSELHEIRO TUTELAR SUPLENTE**

Em virtude da desistência de suplência da Conselheira tutelar suplente para o período do gozo de férias do(a) Conselheiro(a) Tutelar titular Luciana Ferreira em 01/04/2025;
Vimos convocar para apresentação e cobrimento do período até o encerramento das férias em 17 de abril de 2025.
Solicitamos apresentação no prazo máximo de 01 (um) dia a contar desta data, o Conselheiro(a) Tutelar Suplente:

**12º Gabriel Caetano de Moraes Santos**

O Conselheiro(a) Suplente acima citado deverá comparecer à Secretaria de Assistência Social, com endereço na Rua Laerte Machado Guimarães, 590, nesta cidade, munido de todos documentos pessoais (apresentação obrigatória RG, CPF, Carteira de Trabalho) e comprovante de residência, e procurar pela Sr. Gustavo, a fim de tratar da substituição do(a) Conselheiro(a) Titular durante o período de férias.

Caso a apresentação não se oficialize no prazo citado, informamos que convocaremos o próximo Suplente.

**Adriano Augusto Zanotti**
**Presidente do CMDCA – Gestão 2023/2025**

*Criado pela Lei Municipal nº 2.626 de 19/12/1991*
*Com base na Lei Federal 8.069/1990 – Art. 88 Inc. II*
*Rua Juó Bananéri, 196 – Alto do Cardoso*
*CEP 12420-070 – Pindamonhangaba/SP*
*Tel/Fax: (12)3642-1249*
*e-mail: cmdca@pindamonhangaba.sp.gov.br*

CMDCA - CONSELHO MUNICIPAL DOS DIREITOS DA CRIANÇA E DO ADOLESCENTE
PINDAMONHANGABA

**CONVOCAÇÃO DE CONSELHEIRO TUTELAR SUPLENTE**

Em virtude do gozo de férias do(a) Conselheiro(a) Tutelar titular Rodolfo Fonseca de Lima Rocha (22/04/2025 A 21/05/2025), vimos convocar para apresentação, no prazo máximo de 02 (dois) dias a contar desta data, o Conselheiro(a) Tutelar Suplente:

**14º Macelania Fernanda Akahane da Silva**

O Conselheiro(a) Suplente acima citado deverá comparecer à Secretaria de Assistência Social, com endereço na Rua Laerte Machado Guimarães, 590, nesta cidade, munido de todos documentos pessoais (apresentação obrigatória RG, CPF, Carteira de Trabalho) e comprovante de residência, e procurar pela Sr. Gustavo, a fim de tratar da substituição do(a)
Conselheiro(a) Titular durante o período de férias.

Caso a apresentação não se oficialize no prazo citado, informamos que convocaremos o próximo Suplente.

**Adriano Augusto Zanotti**
**Presidente do CMDCA – Gestão 2023/2025**

**Tribuna do Norte**
*Fundação Dr. João Romeiro*
*Órgão mantenedor - Criada pela Lei Nº 1.672 de 6 de Maio de 1980*

Expediente

**REDAÇÃO E BALCÃO DE ANÚNCIOS:**
Rua Dr. Gustavo de Godoy, 536, esquina com a Rua Francisco Glicério - Centro.
Tel. (12) 3644-2077 - CEP 12.400-040
Pindamonhangaba/São Paulo
CNPJ: 50455237/0001-35
contato@jornaltribunadonorte.com.br

**REPRESENTANTE COMERCIAL:**
Edson França Reis
comercial@jornaltribunadonorte.com.br

**PRESIDENTE DA FUNDAÇÃO E JORNALISTA RESPONSÁVEL:**
Cintia Martins Camargo -
MTB Nº 21.690/SP

**REDAÇÃO:**
Aiandra A. Mariano
Altair F. Carvalho

**ESTAGIÁRIA:**
Maria Souza

**EDITORAÇÃO ELETRÔNICA E DIAGRAMAÇÃO**
Edson França Reis
João Waine de Oliveira
José Marcelo Randes
Paulo Flauzino da silva

**IMPRESSÃO:**
S. Billota e Billota Ltda - ME -
Tel. (12) 3301-5005 - Lorena/SP.

**RESPONSABILIDADE: Os textos assinados são de inteira responsabilidade do autor**
VISITE NOSSO SITE: www.jornaltribunadonorte.com.br

# Nossa Arte O Teatro

**Alberto Marcondes Santiago**
Diretor, dramaturgo, ator, poeta, contista, letrista.
Membro titular e ex-Presidente da Academia Pindamonhangabense de Letras

## A Cia. Teatral "Cadê Otelo?"

Afinal, como tudo começou?...

Bem, era dezembro. 1993 estava se encerrando.

Ainda estávamos todos impactados, fortemente empolgados por, junto com o Textandotexto e o "Sganarello", estarmos fazendo parte daquele momento que estava reativando e encantando a cena teatral de Pinda.

Foi quando o Edson Sansil, que era o diretor e criador do grupo teatral, resolveu encerrar as apresentações do espetáculo e, logicamente, levar o nome do grupo e o trabalho para suas novas criações.

Resolvemos, imediatamente, que queríamos e deveríamos continuar com o grupo.

Mantivemos a casa que alugávamos como sede.

Precisávamos, agora, de um novo nome. A escolha saiu de uma lista com 76 sugestões dadas pelos integrantes. Em democrática votação, escolhemos "Cadê Otelo?", sugestão do Wilson.

Então, em 27 de dezembro de 1993, na sede da Rua Francisco Glicério, na Boa Vista, com participação da Virginia, Wilson, Marcelo, Alberto, Bety, Carlos, Alexandre, Fabio, Alex e Glaucia, foi lavrada a ata da primeira reunião para oficializar a fundação da Cia. Teatral "Cadê Otelo?". Decidimos que seria constituída como uma Associação Civil Sem Fins Lucrativos de Cunho Cultural e Artístico.

Em 15 de março de 1994 o Dr. Paulo Ramos concluiu a redação do Estatuto que regeria a Associação Cultural; em 15 de abril de 1996 foi cadastrado o CNPJ; em 21 de outubro de 1997, a Inscrição Municipal. E concluiu-se aí o registro. Ainda dá para sentir muito forte a presença da luz daqueles primeiros momentos, a lembrança viva da empolgação com que nos apegamos ao plano. Era como se já soubéssemos antecipadamente que ele seria parte ativa da vida de cada integrante.

Era o início de 1993. Ainda estávamos apresentando o "Sganarello" quando o Marcelo trouxe a ideia de "A Barca do Inferno". A paixão foi imediata.

Levados pelo entusiasmo queríamos que tudo acontecesse imediatamente. Fomos, eu e ele, procurar o Quim (Joaquim Gama), que era, na época, professor na FASC, a faculdade onde o Marcelo estudava. O Quim, que já conhecia a ideia e também comungava da mesma vontade em realizar o projeto, topou de imediato a dirigir os trabalhos e o grupo.

**Iniciamos a nossa obra**

Em paralelo a Cia., dentro dos seus objetivos de desenvolver o interesse pelas atividades teatrais, criou, em parceria com o Departamento de Cultura de Pindamonhangaba, o FESTIL - Festival Estudantil de Teatro, envolvendo estudantes da região e de São Paulo. Para preparar os iniciantes na produção dos seus espetáculos, organizamos oficinas de formação e de apoio à realização das suas obras. Dentre essas produções resultaram as montagens: "Teens, Jeans e Afins", pelo grupo Mr. Floyd Teatro-Dança; "Don Quixote", "Jerimum" e "Sganarello", pelo Grupo Teatral Trupe Zupe.

Esses grupos, formados por adolescentes do 1º e 2º grau, com elencos numerosos, apresentaram-se em diversas cidades do Vale do Paraíba e participaram de diversos festivais de teatro estudantil obtendo vários prêmios. Com o objetivo de divulgar e atrair a criança e o jovem montamos, com elenco da própria Cia., os espetáculos: "Apareceu a Margarida" e "A Viagem Maluca", que se exibiam diretamente nas escolas, tendo alcançado carreira duradoura e de grande sucesso.

Em vista da necessidade das empresas da região em ter apoio às suas atividades de treinamento em áreas como segurança no trabalho, transformação e melhoria da qualidade de vida e outros, utilizando do teatro, criamos um grupo de desenvolvimento da conscientização e estímulo ao envolvimento em atividades para melhorarem a capacidade criativa e participativa dos funcionários dessas empresas.

Tudo foi acontecendo intuitivamente. Com pouca experiência, usando caminhos, às vezes, mais ásperos, chegando aos resultados com mais dificuldade, porém, as apresentações alcançavam resultados reconhecidamente expressivos.

Hoje podemos afirmar que valeu a pena. Valeu muito!

Resolvemos, imediatamente, que queríamos e deveríamos continuar com o grupo.

Mantivemos a sede, a casa que já alugávamos.

Precisávamos, agora, de um novo nome. A escolha saiu de uma lista com 76 sugestões dadas pelos integrantes. Em democrática votação, escolhemos "Cadê Otelo?", sugestão do Wilson.

geral

100 DIAS de governo

# Prefeitura substitui filtros de bebedouros, limpa caixas d'água, instala 184 ventiladores e entrega mais de 15 mil uniformes

A Prefeitura de Pindamonhangaba vem realizando diversas melhorias nas escolas e nas creches municipais. Além da entrega de uniforme para mais de 15 mil alunos e dos materiais que estão chegando, foram dezenas de serviços de zeladoria em todas as unidades nestes primeiros 100 dias da gestão Ricardo Piorino. Confira as principais ações de zeladoria e manutenção nas unidades escolares

**Filtros -** Nas últimas semanas foram realizadas a limpeza e a substituição de filtros dos bebedouros em diversas unidades, como Vito Ardito (Araretama), Ayrton Senna (Ipê), Padre Zezinho (Vila São Benedito), Ruth Azevedo (Triângulo), Manoel César Ribeiro (Crispim), Augusto César Ribeiro (Vila Rica), Maria Aparecida Vasques (Mombaça) e Mario Antônio Bonotti (Maria Aurea). Além delas, os serviços também foram feitos em outras 27 unidades. No total, a programação total da empresa contratada pela Prefeitura inclui a substituição de 100 filtros de bebedouros e mais 80 filtr os de cozinha em todas as unidades.

**Caixas d´água** - Outro serviço que vem sendo realizado é a dedetização, limpeza e manutenção das caixas d'água. Nos últimos dias o serviço foi realizado nas unidades CMEI Francisco Lessa, Frei Reynaldo, João Fleury, José Idelfonso, Maria das Dores, Marli Lemes, Olímpia Franco, CMEI Lessa, Abdias Junior, André Franco Montoro, Ângelo Paz, Anibal Ferreira, Francisco César, Lauro Vicente, Maria Helena, Maria Zara Mine, Mario Antonio, Mario de Assis, Odete Correa, Raquel de Aguiar e Augusto César, além da Profª. Madalena Caltabiano Salum Benjamin, que já havia ganhado duas caixas d'água novas e limpeza no reservatório. A previsão da Secretaria de Educação é concluir o serviço em todas as unidades nas próximas semanas.

**184 ventiladores instalados e 250 em processo de compra**

Com a instalação de 80 novos ventiladores adquiridos recentemente pela Prefeitura, somente este ano já são 184 novos ventiladores para os alunos. Além disso, a Prefeitura está comprando outros 250 ventiladores, para serem enviados a mais escolas e creches. Neste momento já contam com novos ventiladores: CMEI Professora Rosália de Fátima Santos Queiroz (Crispim), Professora Therezinha Macedo Pedro de Andrade (Vila Bourguese), CMEI Lucineia Cristiani Marcelo do Amaral Carvalho (Araretama), CMEI Professora Silva Aparecida Quirino de Jesus (Cidade Nova), CMEI Professora Valdira Morgado (Mantiqueira), CMEI Durvalino dos Santos (Campinas), CMEI Yolanda Immediato Fryling (Alto Cardoso), CMEI Neide Maria Pereira de Andrade 'Profª. Dona Neide' (Berçário Araretama), além das unidades Maria Madureira Salgado 'Dona Minica' (Cruz Pequena), Felix Adib Miguel (Vila Rica), CMEI Josefina Cembranelli Schmidt (Campo Alegre), Anibal Ferreira Lima (Araretama), Ângelo Paz da Silva (Cidade Jardim), Odete Madureira (Morumbi), Rachel de Aguiar Loberto (Vale das Acácias), Vito Ardito (Araretama), CMEI Isabel Pereira do Carmo (Moreira César), Gilda Piorini (Santa Luzia), João Kolenda Lemos (Bem Viver), José Idelfonso Machado (Later Assunção), Abdias Junior (Santa Cecília), CMEI Ruth Doris Lemos (Nova Esperança), Paulo Freire (Vila Prado), Joaquim Pereira da Silva (Mantiqueira) e Serafim Ferreira (Ipê 2), Francisco de Assis César (Moreira César).

"Foram três meses muito intensos, de muito trabalho da Prefeitura em todas as unidades escolas da cidade para oferecermos o melhor aos nossos alunos", afirmou a secretária de Educação, Luciana Ferreira.

Divulgação

Divulgação

*Filtros substituídos em mais de 100 bebedouros e mais de 80 nas cozinhas*

# Secretaria de Habitação realiza papel estratégico com construtoras civis

A Secretaria de Habitação de Pindamonhangaba tem desempenhado um papel fundamental na captação de recursos e na estruturação de projetos habitacionais alinhados às diretrizes dos programas federais e estaduais. No caso do programa "Minha Casa, Minha Vida", tanto na modalidade urbana quanto rural, a pasta atua na viabilização de áreas para construção, na intermediação de financiamentos e na adequação dos empreendimentos às necessidades locais.

Já o Programa Casa Paulista, Carta de Crédito Imobiliário e Apoio Município – Cheque Paulista, entre outros programas do governo estadual a parceria complementa o valor do financiamento, garantindo melhores condições de acesso à moradia para famílias de baixa renda. A Companhia de Desenvolvimento Habitacional e Urbano (CDHU) segue com sua missão de construir empreendimentos sustentáveis e na infraestrutura adequada para os novos moradores.

As construtoras desempenham um papel essencial na execução dos projetos habitacionais, assegurando qualidade, prazos e inovação sustentável. A parceria com a Secretaria de Habitação proporciona segurança jurídica, incentivos financeiros e viabilidade técnica para novos empreendimentos, além de garantir moradias com infraestrutura completa e a formação de comunidades planejadas.

A integração entre os governos municipal, estadual e federal amplia as oportunidades de financiamento habitacional, reduzindo o déficit de moradias e melhorando a qualidade de vida da população de baixa renda tenham acesso à casa própria com condições facilitadas de pagamento, por meio de programas como o Minha Casa, Minha Vida e os incentivos do Casa Paulista e Cheque Paulista.

Diante desse cenário, a Secretaria de Habitação reforça a importância do diálogo contínuo com o setor da construção civil para identificar novas oportunidades de parceria, garantindo o sucesso dos programas habitacionais e o direito fundamental à moradia digna. "A habitação é um direito essencial, e nossa missão é criar soluções viáveis para garantir moradias dignas às famílias. Com essa ação conjunta e planejada, a Secretaria seguirá avançando, promovendo inclusão e desenvolvimento urbano sustentável à população", disse o secretário da pasta, Francisco César 'Chicão'.

Divulgação

*A secretaria reforça o trabalho junto às famílias em toda a cidade*

# Fundo Social realiza Projeto Papelão Madeira, unindo arte e sustentabilidade

O Fundo Social de Solidariedade de Pindamonhangaba, em parceria com a Biblioteca Rômulo Campos D'Arace, pelo programa Reinvente, promove o Projeto Papelão Madeira – Arte sustentável feita de caixa de papelão. A iniciativa busca ensinar técnicas para a confecção de peças decorativas, funcionais, acessórios e outros itens criativos a partir de papelão reciclado, promovendo consciência ambiental e possibilidades de geração de renda.

Além das aulas práticas, o curso conta com uma visita técnica, onde os participantes exploram diferentes possibilidades de acabamento para suas criações, e uma aula sensorial, voltada para estimular a criatividade e ampliar a percepção artística. A oficina é destinada a adultos e amantes da arte em geral.

As aulas acontecem às segundas e sextas-feiras, nos períodos da manhã (8h às 11h30), tarde (13h às 16h30) e noite (17h às 20h), na Biblioteca Municipal Rômulo Campos D'Arace, localizada na Rua Campos Salles, nº 535, Centro. As inscrições são gratuitas, presenciais e devem ser feitas diretamente no local, no dia e horário da oficina.

O projeto tem como idealizador o professor Fabiano Bustamante, que conduz as aulas com o propósito de incentivar a criatividade, o reaproveitamento de materiais e a valorização do papelão como um recurso artístico e sustentável. "Através da arte sustentável, transformamos o que seria descartado em expressão, criatividade e novas oportunidades", destacou.

Divulgação

*A oficina incentiva a criatividade e a valorização do papelão como recurso artístico e sustentável*

**PREFEITURA MUNICIPAL DE PINDAMONHANGABA**
**CONCURSO PÚBLICO Nº 001/2023**
**CONVOCAÇÃO**

Convocamos o(s) candidato(s) abaixo relacionado(s), classificados no Concurso Público nº001/2023 para apresentação de documentos, EXCLUSIVAMENTE ATRAVÉS DA PLATAFORMA 1DOC DESTA PREFEITURA, conforme instruções a seguir:

**ASSISTENTE DE SERVIÇOS GERAIS:**

**61º** GUSTAVO SILVERIO ALVES DOS SANTOS

DOCUMENTOS A ENVIAR – **EM ARQUIVO PDF**

- Cédula de Identidade – RG (não pode ser substituído por CNH);
- CPF (caso não conste no RG);
- Comprovante de inscrição no PIS/PASEP (se não possuir, fazer declaração simples constando que não possui, que nunca foi cadastrado por nunca ter tido emprego formal, efetivo ou temporário e nem em serviço público);
- Certificado de quitação/regularidade com o Serviço Militar obrigatório (sexo masculino até 45 anos de idade);
- Comprovante de votação da última eleição (os candidatos que justificaram a ausência nas eleições ou não possuam o comprovante, deverão apresentar certidão de quitação eleitoral);
- Carteira de Trabalho Digital (parte de dados pessoais);
- Carteira de Trabalho e Previdência Social – CTPS – página da foto e da qualificação (se possuir);
- Certidão de Casamento (se for o caso);
- Certificado de conclusão do curso de Ensino Fundamental;
- Atestado de Antecedentes Criminais;
- Comprovante de residência (em nome do candidato, ou dos pais, se for solteiro ou do cônjuge, se for casado);
- Se possuir dependentes – Certidão de Nascimento dos filhos e/ou dependentes; Caderneta de Vacinação dos filhos de 0 a 5 anos; Declaração de Escolaridade dos filhos de 6 a 14 anos incompletos (será necessário informar o CPF do dependente também).

PRAZO DE ENVIO: a partir da data de publicação desta convocação até **15/04/2025**
FORMA DE ENVIO (1DOC):
Entrar no navegador Google e seguir os passos abaixo:
https://pindamonhangaba.1doc.com.br/atendimento

- Clicar em Protocolo.
- Colocar o seu e-mail e clicar em prosseguir.
- Ir para assunto:
  - **Concurso Público 001/2023 - Convocação: ASSISTENTE DE SERVIÇOS GERAIS**.
- Anexar os documentos relacionados e o formulário (preenchido e assinado) da Declaração de Vínculo de Cargo/Emprego e/ou Proventos públicos, todos digitalizados em arquivo pdf.
- Assinar digitalmente (assinatura1doc).
- Enviar (atentando-se ao prazo estabelecido neste edital).

**IMPORTANTE**:

- O **não envio** de todos os documentos no prazo indicado acarretará a **desclassificação** do candidato considerando a tácita desistência da vaga.
- O Departamento de Recursos Humanos manterá o contato através do Protocolo aberto para envio dos documentos, enviando através dele as informações, solicitações e agendamentos para cumprir todo o processo da admissão, portanto **é imprescindível acompanhar o andamento do seu protocolo**.
- Após conferidos e considerados em conformidade com as exigências será agendado (via 1Doc – mesmo protocolo) data para o comparecimento no Departamento de Recursos Humanos para assinar Ata da Atribuição do Emprego e encaminhamento para exame médico pré-admissional. O **não cumprimento** dessa fase (não comparecimento) também será considerado como tácita desistência da vaga pelo candidato, ocasionando a sua **desclassificação** deste concurso público.

**MARCELO RIBEIRO MARTUSCELLI**
**SECRETÁRIO MUNICIPAL DE ADMINISTRAÇÃO**

**PREFEITURA MUNICIPAL DE PINDAMONHANGABA**
**CONCURSO PÚBLICO Nº 001/2023**
**CONVOCAÇÃO**

Convocamos o(s) candidato(s) abaixo relacionado(s), classificados no Concurso Público nº001/2023 para apresentação de documentos, EXCLUSIVAMENTE ATRAVÉS DA PLATAFORMA 1DOC DESTA PREFEITURA, conforme instruções a seguir:

**OFICIAL DE ADMINISTRAÇÃO:**

**46º** FRANCISCO RIBEIRO JUNIOR

DOCUMENTOS A ENVIAR – **EM ARQUIVO PDF**

- Cédula de Identidade – RG (não pode ser substituído por CNH);
- CPF (caso não conste no RG);
- Comprovante de inscrição no PIS/PASEP (se não possuir, fazer declaração simples constando que não possui, que nunca foi cadastrado por nunca ter tido emprego formal, efetivo ou temporário e nem em serviço público);
- Certificado de quitação/regularidade com o Serviço Militar obrigatório (sexo masculino até 45 anos de idade);
- Comprovante de votação da última eleição (os candidatos que justificaram a ausência nas eleições ou não possuam o comprovante, deverão apresentar certidão de quitação eleitoral);
- Carteira de Trabalho Digital (parte de dados pessoais);
- Carteira de Trabalho e Previdência Social – CTPS – página da foto e da qualificação (se possuir);
- Certidão de Casamento (se for o caso);
- Diploma de conclusão de curso de Ensino Superior;
- Comprovante de 6 (seis) meses de experiência na área administrativa;
- Atestado de Antecedentes Criminais;
- Comprovante de residência (em nome do candidato, ou dos pais, se for solteiro ou do cônjuge, se for casado);
- Se possuir dependentes – Certidão de Nascimento dos filhos e/ou dependentes; Caderneta de Vacinação dos filhos de 0 a 5 anos; Declaração de Escolaridade dos filhos de 6 a 14 anos incompletos (será necessário informar o CPF do dependente também).

PRAZO DE ENVIO: a partir da data de publicação desta convocação até **15/04/2025**

FORMA DE ENVIO (1DOC):
Entrar no navegador Google e seguir os passos abaixo:
https://pindamonhangaba.1doc.com.br/atendimento

- Clicar em Protocolo.
- Colocar o seu e-mail e clicar em prosseguir.
- Ir para assunto:
  - **Concurso Público 001/2023 - Convocação: OFICIAL DE ADMINISTRAÇÃO**.
- Anexar os documentos relacionados e o formulário (preenchido e assinado) da Declaração de Vínculo de Cargo/Emprego e/ou Proventos públicos, todos digitalizados em arquivo pdf.
- Assinar digitalmente (assinatura1doc).
- Enviar (atentando-se ao prazo estabelecido neste edital).

**IMPORTANTE**:

- O **não envio** de todos os documentos no prazo indicado acarretará a **desclassificação** do candidato considerando a tácita desistência da vaga.
- O Departamento de Recursos Humanos manterá o contato através do Protocolo aberto para envio dos documentos, enviando através dele as informações,solicitações e agendamentos para cumprir todo o processo da admissão, portanto **é imprescindível acompanhar o andamento do seu protocolo**.
- Após conferidos e considerados em conformidade com as exigências será agendado (via 1Doc – mesmo protocolo) data para o comparecimento no Departamento de Recursos Humanos para assinar Ata da Atribuição do Emprego e encaminhamento para exame médico pré-admissional .O **não cumprimento** dessa fase (não comparecimento) também será considerado como tácita desistência da vaga pelo candidato, ocasionando a sua **desclassificação** deste concurso público.

**MARCELO RIBEIRO MARTUSCELLI**
**SECRETÁRIO MUNICIPAL DE ADMINISTRAÇÃO**

**PREFEITURA MUNICIPAL DE PINDAMONHANGABA**
**CONCURSO PÚBLICO Nº 001/2023**
**CONVOCAÇÃO**

Convocamos o(s) candidato(s) abaixo relacionado(s), classificados no Concurso Público nº 001/2023 para apresentação de documentos, EXCLUSIVAMENTE ATRAVÉS DA PLATAFORMA 1DOC DESTA PREFEITURA, conforme instruções a seguir:

**PROFESSOR DE EDUCAÇÃO BÁSICA I:**

**245º** ANA PAULA VER VALEM PAIVA

DOCUMENTOS A ENVIAR – **EM ARQUIVO PDF**

- Cédula de Identidade – RG (não pode ser substituído por CNH);
- CPF (caso não conste no RG);
- Comprovante de inscrição no PIS/PASEP (se não possuir, fazer declaração simples constando que não possui, que nunca foi cadastrado por nunca ter tido emprego formal, efetivo ou temporário e nem em serviço público);
- Certificado de quitação/regularidade com o Serviço Militar obrigatório (sexo masculino até 45 anos de idade);
- Comprovante de votação da última eleição (os candidatos que justificaram a ausência nas eleições ou não possuam o comprovante, deverão apresentar certidão de quitação eleitoral);
- Carteira de Trabalho Digital (parte de dados pessoais);
- Carteira de Trabalho e Previdência Social – CTPS – página da foto e da qualificação (se possuir);
- Certidão de Casamento (se for o caso);
- Diploma de conclusão do curso superior de Licenciatura Plena em Pedagogia ou Curso Normal Superior, ou Magistério;
- Atestado de Antecedentes Criminais;
- Comprovante de residência (em nome do candidato, ou dos pais, se for solteiro ou do cônjuge, se for casado);
- Se possuir dependentes – Certidão de Nascimento dos filhos e/ou dependentes; Caderneta de Vacinação dos filhos de 0 a 5 anos; Declaração de Escolaridade dos filhos de 6 a 14 anos incompletos (será necessário informar o CPF do dependente também).

PRAZO DE ENVIO: a partir da data de publicação desta convocação até **15/04/2025**
FORMA DE ENVIO (1DOC):
Entrar no navegador Google e seguir os passos abaixo:
https://pindamonhangaba.1doc.com.br/atendimento

- Clicar em Protocolo.
- Colocar o seu e-mail e clicar em prosseguir.
- Ir para assunto:
  - **Concurso Público 001/2023 - Convocação: PROFESSOR DE EDUCAÇÃO BÁSICA**.
- Anexar os documentos relacionados e o formulário (preenchido e assinado) da Declaração de Vínculo de Cargo/Emprego e/ou Proventos públicos, todos digitalizados em arquivo pdf.
- Assinar digitalmente (assinatura 1doc).
- Enviar (atentando-se ao prazo estabelecido neste edital).

**IMPORTANTE**:

- O **não envio** de todos os documentos no prazo indicado acarretará a **desclassificação** do candidato considerando a tácita desistência da vaga.
- O Departamento de Recursos Humanos manterá o contato através do Protocolo aberto para envio dos documentos, enviando através dele as informações, solicitações e agendamentos para cumprir todo o processo da admissão, portanto **é imprescindível acompanhar o andamento do seu protocolo**.
- Após conferidos e considerados em conformidade com as exigências será agendado (via 1Doc – mesmo protocolo) data para o comparecimento no Departamento de Recursos Humanos para assinar Ata da Atribuição do Emprego e encaminhamento para exame médico pré-admissional. O **não cumprimento** dessa fase (não comparecimento) também será considerado como tácita desistência da vaga pelo candidato, ocasionando a sua **desclassificação** deste concurso público.

**MARCELO RIBEIRO MARTUSCELLI**
**SECRETÁRIO MUNICIPAL DE ADMINISTRAÇÃO**

EDITAL DE INTERDIÇÃO - Processo Digital nº: 1005454-64.2023.8.26.0445 Classe – Assunto: Interdição/Curatela - Nomeação Requerente: Maria Apparecida Grieco Puppio Requerido: Francisco Puppio Neto - Prioridade Idoso Tramitação prioritária. EDITAL PARA CONHECIMENTO DE TERCEIROS, EXPEDIDO NOS AUTOS DE INTERDIÇÃO DE FRANCISCO PUPPIO NETO, REQUERIDO POR MARIA APPARECIDA GRIECO PUPPIO - PROCESSO Nº1005454-64.2023.8.26.0445. O(A) MM. Juiz(a) de Direito da 3ª Vara Cível, do Foro de Pindamonhangaba, Estado de São Paulo, Dr(a). HELIO APARECIDO FERREIRA DE SENA, na forma da Lei, etc. FAZ SABER aos que o presente edital virem ou dele conhecimento tiverem que, por sentença proferida em 08/01/2025 13:05:46, foi decretada a INTERDIÇÃO de FRANCISCO PUPPIO NETO, CPF 03709388872, declarando-o(a) relativamente incapaz de exercer pessoalmente os atos da vida civil e nomeado(a) como CURADOR(A), em caráter DEFINITIVO, o(a) Sr(a). MARIA APPARECIDA GRIECO PUPPIO. O presente edital será publicado por três vezes, com intervalo de dez dias, e afixado na forma da lei. NADA MAIS. Dado e passado nesta cidade de Pindamonhangaba. MARA CRITINA BOLSON LOPES (OAB 219594SP); ANDREZA DE LIMA SANTOS (OAB 440283SP)

**PREFEITURA MUNICIPAL DE PINDAMONHANGABA**
**CONCURSO PÚBLICO Nº 001/2023**
**CONVOCAÇÃO**

Convocamos o(s) candidato(s) abaixo relacionado(s), classificados no Concurso Público nº001/2023 para apresentação de documentos, EXCLUSIVAMENTE ATRAVÉS DA PLATAFORMA 1DOC DESTA PREFEITURA, conforme instruções a seguir:

**ASSISTENTE DE SERVIÇOS GERAIS:**

**62º** NIALVA DA SILVA DAMIAO

DOCUMENTOS A ENVIAR – **EM ARQUIVO PDF**

- Cédula de Identidade – RG (não pode ser substituído por CNH);
- CPF (caso não conste no RG);
- Comprovante de inscrição no PIS/PASEP (se não possuir, fazer declaração simples constando que não possui, que nunca foi cadastrado por nunca ter tido emprego formal, efetivo ou temporário e nem em serviço público);
- Certificado de quitação/regularidade com o Serviço Militar obrigatório (sexo masculino até 45 anos de idade);
- Comprovante de votação da última eleição (os candidatos que justificaram a ausência nas eleições ou não possuam o comprovante, deverão apresentar certidão de quitação eleitoral);
- Carteira de Trabalho Digital (parte de dados pessoais);
- Carteira de Trabalho e Previdência Social – CTPS – página da foto e da qualificação (se possuir);
- Certidão de Casamento (se for o caso);
- Certificado de conclusão do curso de Ensino Fundamental;
- Atestado de Antecedentes Criminais;
- Comprovante de residência (em nome do candidato, ou dos pais, se for solteiro ou do cônjuge, se for casado);
- Se possuir dependentes – Certidão de Nascimento dos filhos e/ou dependentes; Caderneta de Vacinação dos filhos de 0 a 5 anos; Declaração de Escolaridade dos filhos de 6 a 14 anos incompletos (será necessário informar o CPF do dependente também).

FORMA DE ENVIO (1DOC):
Entrar no navegador Google e seguir os passos abaixo:
https://pindamonhangaba.1doc.com.br/atendimento

- Clicar em Protocolo.
- Colocar o seu e-mail e clicar em prosseguir.
- Ir para assunto:
  - **Concurso Público 001/2023 - Convocação: ASSISTENTE DE SERVIÇOS GERAIS**.
- Anexar os documentos relacionados e o formulário (preenchido e assinado) da Declaração de Vínculo de Cargo/Emprego e/ou Proventos públicos, todos digitalizados em arquivo pdf.
- Assinar digitalmente (assinatura1doc).
- Enviar (atentando-se ao prazo estabelecido neste edital).

**IMPORTANTE**:

- O **não envio** de todos os documentos no prazo indicado acarretará a **desclassificação** do candidato considerando a tácita desistência da vaga.
- O Departamento de Recursos Humanos manterá o contato através do Protocolo aberto para envio dos documentos, enviando através dele as informações, solicitações e agendamentos para cumprir todo o processo da admissão, portanto **é imprescindível acompanhar o andamento do seu protocolo**.
- Após conferidos e considerados em conformidade com as exigências será agendado (via 1Doc – mesmo protocolo) data para o comparecimento no Departamento de Recursos Humanos para assinar Ata da Atribuição do Emprego e encaminhamento para exame médico pré-admissional .O **não cumprimento** dessa fase (não comparecimento) também será considerado como tácita desistência da vaga pelo candidato, ocasionando a sua **desclassificação** deste concurso público.

**PREFEITURA MUNICIPAL DE PINDAMONHANGABA**
**CONCURSO PÚBLICO Nº 001/2023**
**CONVOCAÇÃO**

Convocamos o(s) candidato(s) abaixo relacionado(s), classificados no Concurso Público nº001/2023 para apresentação de documentos, EXCLUSIVAMENTE ATRAVÉS DA PLATAFORMA 1DOC DESTA PREFEITURA, conforme instruções a seguir:

**OFICIAL DE ADMINISTRAÇÃO:**

**47º** RAFAEL MARCONDES MARCON

DOCUMENTOS A ENVIAR – **EM ARQUIVO PDF**

- Cédula de Identidade – RG (não pode ser substituído por CNH);
- CPF (caso não conste no RG);
- Comprovante de inscrição no PIS/PASEP (se não possuir, fazer declaração simples constando que não possui, que nunca foi cadastrado por nunca ter tido emprego formal, efetivo ou temporário e nem em serviço público);
- Certificado de quitação/regularidade com o Serviço Militar obrigatório (sexo masculino até 45 anos de idade);
- Comprovante de votação da última eleição (os candidatos que justificaram a ausência nas eleições ou não possuam o comprovante, deverão apresentar certidão de quitação eleitoral);
- Carteira de Trabalho Digital (parte de dados pessoais);
- Carteira de Trabalho e Previdência Social – CTPS – página da foto e da qualificação (se possuir);
- Certidão de Casamento (se for o caso);
- Diploma de conclusão de curso de Ensino Superior;
- Comprovante de 6 (seis) meses de experiência na área administrativa;
- Atestado de Antecedentes Criminais;
- Comprovante de residência (em nome do candidato, ou dos pais, se for solteiro ou do cônjuge, se for casado);
- Se possuir dependentes – Certidão de Nascimento dos filhos e/ou dependentes; Caderneta de Vacinação dos filhos de 0 a 5 anos; Declaração de Escolaridade dos filhos de 6 a 14 anos incompletos (será necessário informar o CPF do dependente também).

FORMA DE ENVIO (1DOC):
Entrar no navegador Google e seguir os passos abaixo:
https://pindamonhangaba.1doc.com.br/atendimento

- Clicar em Protocolo.
- Colocar o seu e-mail e clicar em prosseguir.
- Ir para assunto:
  - **Concurso Público 001/2023 - Convocação: OFICIAL DE ADMINISTRAÇÃO**.
- Anexar os documentos relacionados e o formulário (preenchido e assinado) da Declaração de Vínculo de Cargo/Emprego e/ou Proventos públicos, todos digitalizados em arquivo pdf.
- Assinar digitalmente (assinatura1doc).
- Enviar (atentando-se ao prazo estabelecido neste edital).

**IMPORTANTE**:

- O **não envio** de todos os documentos no prazo indicado acarretará a **desclassificação** do candidato considerando a tácita desistência da vaga.
- O Departamento de Recursos Humanos manterá o contato através do Protocolo aberto para envio dos documentos, enviando através dele as informações,solicitações e agendamentos para cumprir todo o processo da admissão, portanto **é imprescindível acompanhar o andamento do seu protocolo**.
- Após conferidos e considerados em conformidade com as exigências será agendado (via 1Doc – mesmo protocolo) data para o comparecimento no Departamento de Recursos Humanos para assinar Ata da Atribuição do Emprego e encaminhamento para exame médico pré-admissional .O **não cumprimento** dessa fase (não comparecimento) também será considerado como tácita desistência da vaga pelo candidato, ocasionando a sua **desclassificação** deste concurso público.

**PREFEITURA MUNICIPAL DE PINDAMONHANGABA**
**ESTADO DE SÃO PAULO**

**PORTARIA DE ADMISSÃO Nº 077, DE 1º DE ABRIL DE 2025.**
Ricardo Alberto Pereira Piorino, Prefeito Municipal de Pindamonhangaba, no uso de suas atribuições legais e nos termos da Lei Municipal nº 3.870, de 21 de dezembro de 2001 e suas alterações,

Resolve:
Art. 1º Admitir, pelo regime da Consolidação das Leis do Trabalho (CLT), os senhores a seguir relacionados, para os respectivos empregos, de acordo com a classificação e convocação realizada pela Secretaria Municipal de Administração:
— Roseane Albertina da Silva
Emprego: Agente Comunitário de Saúde
Investido através do Concurso Público n° 01/2023
Data de Admissão: 06 de março de 2025
— Fábio Ferreira Cassiano
Emprego: Agente de Trânsito
Investido através do Concurso Público n° 01/2023
Data de Admissão: 17 de março de 2025
— Pedro Henrique Graglia Giovanelli
Emprego: Agente de Trânsito
Investido através do Concurso Público n° 01/2023
Data de Admissão: 17 de março de 2025
— Aline Maria Pessanha da Silva
Emprego: Agente do Controle Vetor
Investido através do Concurso Público n° 01/2023
Data de Admissão: 10 de março de 2025
— Rafaela Monteiro dos Anjos
Emprego: Agente do Controle Vetor
Investido através do Concurso Público n° 01/2023
Data de Admissão: 06 de março de 2025
— Carlos Alcimar de Souza
Emprego: Assistente de Serviços Gerais
Investido através do Concurso Público n° 01/2023
Data de Admissão: 17 de março de 2025
— Helen Cristiane Carlota Pires
Emprego: Assistente de Serviços Gerais
Investido através do Concurso Público n° 01/2023
Data de Admissão: 25 de março de 2025
— Júlia Sanches Izidoro dos Santos
Emprego: Assistente de Serviços Gerais
Investido através do Concurso Público n° 01/2023
Data de Admissão: 17 de março de 2025
— Juliana Aparecida Nunes da Silva
Emprego: Assistente de Serviços Gerais
Investido através do Concurso Público n° 01/2023
Data de Admissão: 17 de março de 2025
— Thaís Aparecida de Jesus Perini
Emprego: Assistente de Serviços Gerais
Investido através do Concurso Público n° 01/2023
Data de Admissão: 17 de março de 2025
— Sirley Asterio de Oliveira
Emprego: Auxiliar de Enfermagem
Investido através do Concurso Público n° 01/2023
Data de Admissão: 06 de março de 2025
— Tatiane Glaucia Neves Leite dos Santos
Emprego: Auxiliar de Enfermagem
Investido através do Concurso Público n° 01/2023
Data de Admissão: 06 de março de 2025
— Mariana Rocha Andrade
Emprego: Dentista
Investido através do Concurso Público n° 01/2023
Data de Admissão: 06 de março de 2025
— Rossana Patricia Santos Batista de Oliveira
Emprego: Enfermeira do PSF – Programa Saúde da Família
Investido através do Concurso Público n° 01/2023
Data de Admissão: 19 de março de 2025
— Thais Guioto Abreu
Emprego: Médico Ambulatorial em Clinicas Básicas e Especialidades – Ginecologista/ Obstetra
Investido através do Concurso Público n° 01/2023
Data de Admissão: 13 de março de 2025
— Thaisa Veloso Mourão Lima
Emprego: Médico Ambulatorial em Clínicas Básicas e Especialidades – Ginecologista/ Obstetra
Investido através do Concurso Público n° 01/2023
Data de Admissão: 13 de março de 2025
— Bruno Rodrigo Caetano
Emprego: Oficial de Administração
Investido através do Concurso Público n° 01/2023
Data de Admissão: 20 de março de 2025
— Daniela Leal Alves dos Santos
Emprego: Oficial de Administração
Investido através do Concurso Público n° 01/2023
Data de Admissão: 06 de março de 2025
— Josilaine de Deus Aquino
Emprego: Oficial de Administração
Investido através do Concurso Público n° 01/2023
Data de Admissão: 06 de março de 2025
— Robson Henrique Monteiro
Emprego: Oficial de Administração
Investido através do Concurso Público n° 01/2023
Data de Admissão: 20 de março de 2025
— Ana Carla Alves Simplício
Emprego: Professor de Educação Básica I
Investido através do Concurso Público n° 01/2023
Data de Admissão: 17 de março de 2025
— Andreia Regina de Souza
Emprego: Professor de Educação Básica I
Investido através do Concurso Público n° 01/2023
Data de Admissão: 26 de março de 2025
— Danielle Cristina Leite da Silva de Oliveira
Emprego: Professor de Educação Básica I
Investido através do Concurso Público n° 01/2023
Data de Admissão: 17 de março de 2025
— Girlene da Silva Santos
Emprego: Professor de Educação Básica I
Investido através do Concurso Público n° 01/2023
Data de Admissão: 26 de março de 2025
 Guilherme Augusto Santos Silva
Emprego: Professor de Educação Básica I
Investido através do Concurso Público n° 01/2023
Data de Admissão: 17 de março de 2025
— Hosiani Maria da Silva Chalegre
Emprego: Professor de Educação Básica I
Investido através do Concurso Público n° 01/2023
Data de Admissão: 06 de março de 2025
— Jéssica Dias Fontes dos Santos
Emprego: Professor de Educação Básica I
Investido através do Concurso Público n° 01/2023
Data de Admissão: 26 de março de 2025
— Juliana Ribeiro da Silva
Emprego: Professor de Educação Básica I
Investido através do Concurso Público n° 01/2023
Data de Admissão: 26 de março de 2025
— Karina Quintão Marques de Almeida
Emprego: Professor de Educação Básica I
Investido através do Concurso Público n° 01/2023
Data de Admissão: 06 de março de 2025
— Katia Cilene Garcia Pio de Oliveira
Emprego: Professor de Educação Básica I
Investido através do Concurso Público n° 01/2023
Data de Admissão: 26 de março de 2025
— Lilian Ana dos Santos Oliveira
Emprego: Professor de Educação Básica I
Investido através do Concurso Público n° 01/2023
Data de Admissão: 06 de março de 2025
— Miriam Inácio da Silva
Emprego: Professor de Educação Básica I
Investido através do Concurso Público n° 01/2023
Data de Admissão: 17 de março de 2025
— Thainá Patricia César Veloso
Emprego: Professor de Educação Básica I
Investido através do Concurso Público n° 01/2023
Data de Admissão: 26 de março de 2025
— Tânia Ribeiro Bondioli Cea
Emprego: Professor de Educação Física Escolar
Investido através do Concurso Público n° 01/2023
Data de Admissão: 17 de março de 2025
— Marcella Trepte Silva Nunes
Emprego: Psicóloga
Investido através do Concurso Público n° 01/2023
Data de Admissão: 06 de março de 2025
— Thaís Rafaela Monteiro da Silva Fernandes
Emprego: Recepcionista
Investido através do Concurso Público n° 01/2023
Data de Admissão: 17 de março de 2025
— Luiz Eduardo Luz Ribeiro
Emprego: Secretário de Escola
Investido através do Concurso Público n° 01/2023
Data de Admissão: 17 de março de 2025
Esta portaria entra em vigor na data de sua publicação, produzindo seus
efeitos a partir das respectivas datas de admissão.
Pindamonhangaba, 1º de abril de 2025.
**Ricardo Alberto Pereira Piorino**
**Prefeito Municipal**
**Marcelo Ribeiro Martuscelli**
**Secretário Municipal de Administraçã**o
Registrada e publicada no Departamento de Recursos Humanos em 1º de
abril de 2025.
**Thiago Vieira Carvalho**
**Diretor de Recursos Humanos**

**PREFEITURA MUNICIPAL DE PINDAMONHANGABA**
**Edital de Notificação de Autuação por Infração a Legislação de Posturas Municipal**

**Controle 146/25 – CONSTRUÇÃO DE CALÇADA**

A Prefeitura Municipal de Pindamonhangaba, em atendimento e conformidade com o Artigo 226º da Lei Complementar nº 77 de 29/12/2023, NOTIFICA o(a) Sr(a). JOSÉ GALDINO RODRIGUES, responsável pelo imóvel situado à RUA MATHEUS DA COSTA PINTO, Nº -, Bairro: CAMPO ALEGRE, inscrito nesse Município sob a sigla SO111604003000, Quadra -, Lote -, para que, no prazo de 90 (noventa) dias, a contar da data desta publicação, efetue a CONSTRUÇÃO DA CALÇADA DO REFERIDO IMÓVEL .
Em caso de não cumprimento, será aplicada multa no Valor de R$ 913,71 (NOVECENTOS E TREZE REAIS E SETENTA E UM CENTAVOS) sem prejuízo da execução dos serviços pela municipalidade e posterior ressarcimento aos cofres públicos dos valores correspondentes aos trabalhos realizados .
MOTIVO DA PUBLICAÇÃO: Impossibilidade de entrega de correspondência via Correios.
Salientamos que é de responsabilidade do contribuinte realizar a atualização do Cadastro do Imóvel junto a Municipalidade para garantir o recebimento de comunicações em seu correio eletrônico e/ou endereço residencial.

**Antonio Ulisse da Luz**
**Fiscal de Posturas**

**Thiago de Castro Casali**
**Chefe de Divisão de Posturas Municipais**

**PREFEITURA MUNICIPAL DE PINDAMONHANGABA**
**Edital de Notificação de Autuação por Infração a Legislação de Posturas Municipal**

**Controle 145/24 – LIMPEZA DE TERRENO**

A Prefeitura Municipal de Pindamonhangaba, em atendimento e conformidade com o Artigo 215º da Lei Complementar nº 77 de 29/12/2023, NOTIFICA o(a) Sr(a). VALCIR JORGETTI, responsável pelo imóvel situado à RUA JOÃO CARLOS TEIXEIIRA SALGADO, Nº - , Bairro: CARDOSO, inscrito nesse Município sob a sigla SO111505023000, Quadra - , Lote - , para que, no prazo de 07 dias, a contar da data desta publicação, efetue a limpeza do referido terreno .
Em caso de não cumprimento, será aplicada multa no Valor de R$ 913,71 (NOVECENTOS E TREZE REAIS E SETENTA E UM CENTAVOS) sem prejuízo da execução dos serviços pela municipalidade e posterior ressarcimento aos cofres públicos dos valores correspondentes aos trabalhos realizados .

MOTIVO DA PUBLICAÇÃO: Impossibilidade de entrega de correspondência via Correios.
Salientamos que é de responsabilidade do contribuinte realizar a atualização do Cadastro do Imóvel junto a Municipalidade para garantir o recebimento de comunicações em seu correio eletrônico e/ou endereço residencial.

**Antonio Ulisse da Luz**
**Fiscal de Posturas**

**Thiago de Castro Casali**
**Chefe de Divisão de Posturas Municipais**

geral

100 DIAS de governo

# Prefeitura retoma atividades do Centro Dia do Idoso com café da manhã especial após reforma

A Prefeitura de Pindamonhangaba, por meio da Secretaria de Assistência Social, promoveu nesta segunda-feira (07), um café da manhã especial para marcar o retorno das atividades do Centro Dia do Idoso (CDI), localizado no bairro Vila Rica.

O encontro comemorativo reuniu os idosos atendidos pelo serviço e celebrou a retomada dos atendimentos na unidade, após a finalização das obras de reforma e melhorias na estrutura do prédio, que agora oferece um ambiente mais confortável, seguro e acolhedor para os usuários.

Inaugurado em junho de 2019, o CDI funciona por meio de uma parceria entre a Prefeitura e o Governo do Estado de São Paulo. A gestão do serviço é realizada pela entidade Vila de Assistência e Proteção dos Indivíduos - VAPI

O atendimento é destinado a idosos cujas famílias não têm condições de oferecer os cuidados necessários no dia a dia. O espaço, que tem capacidade de atender 20 idosos, funciona das 8h às 17h, oferecendo alimentação, atividades de lazer e cultura, em um ambiente adaptado com banheiros acessíveis, área de descanso, sala de convivência e enfermaria.

Divulgação

*Após reforma, Centro Dia do Idoso retomou as atividades do ano com um café da manhã*

A reforma do Centro Dia do Idoso contemplou melhorias estruturais como a adequação do telhado, modernização dos sistemas hidráulico e elétrico, além da renovação dos pisos. Também foram adquiridos novos mobiliários e equipamentos, especialmente pensados para atender às necessidades da pessoa idosa. "São melhorias fundamentais para tornar o local mais adequado, acolhedor e funcional, garantindo mais qualidade de vida aos nossos idosos", afirmou a secretária de Assistência Social, Andrea Barreto.

A presidente da entidade VAPI, Ana Baltazar, ressaltou a importância do retorno das atividades para o bem-estar dos usuários. "Para nós, a retomada das atividades no CDI é um importante apoio para evitar o isolamento social, as situações de risco e violação de direitos, além de fortalecer os vínculos com as famílias. Nossos profissionais estão capacitados para atender as demandas diárias e contribuir para a melhoria na qualidade de vida das pessoas idosas", afirmou.

Durante o evento, o prefeito destacou a importância do acolhimento da pessoa idosa e reafirmou o compromisso da gestão com políticas públicas voltadas ao bem-estar dessa população. "Cuidar da nossa melhor idade é um dever de todos nós. Oferecer um espaço digno, seguro e acolhedor para os nossos idosos é uma forma de reconhecimento e gratidão por tudo o que já fizeram pela nossa cidade", afirmou o prefeito.

# Prefeitura homenageia servidores públicos por décadas de dedicação

Na última semana, a Prefeitura de Pindamonhangaba prestou uma homenagem a dois servidores que marcaram a história do serviço público municipal: o ***médico Dr. Joel Alves de Araújo*** e o ***servidor Frederico do Rosário Ribeiro***, o Fred. A ação foi promovida como forma de reconhecimento pelo trabalho, compromisso e dedicação de ambos ao longo de suas trajetórias profissionais.

Além de destacar a excelência da atuação de cada servidor em suas respectivas áreas, a homenagem também reforçou a valorização institucional dos colaboradores que constroem, diariamente, o funcionamento da cidade.

O servidor Frederico do Rosário Ribeiro recebeu um certificado de homenagem pelos seus 50 anos de serviços prestados à administração pública municipal. O texto da honraria destacou sua trajetória exemplar, o compromisso com o trabalho e a contribuição significativa para o desenvolvimento de Pindamonhangaba e o bem-estar da população. A homenagem foi assinada pelo prefeito Ricardo Piorino e pelo secretário de Meio Ambiente, Rafael Lamana.

Fred iniciou sua trajetória na Prefeitura no dia 1º de abril de 1975, aos 16 anos, como auxiliar na limpeza pública, cargo popularmente conhecido como "cenourinha". Desde então, passou por diferentes setores, como artefatos, topografia e desenho técnico. Há mais de 20 anos, atua como coordenador de obras na Secretaria de Meio Ambiente. "A Prefeitura significa a minha vida. Tudo que tenho e conquistei foi graças à Prefeitura de Pindamonhangaba", afirmou Fred ao ser questionado sobre o significado da Prefeitura em sua vida.

Já o médico Dr. Joel Alves de Araújo, que está se aposentando, foi homenageado pelo profissionalismo, ética e contribuição à saúde pública. O certificado entregue pela administração municipal ressaltou a dedicação do médico ao longo dos anos, destacando seu legado de excelência e humanidade. A homenagem foi assinada pelo prefeito Ricardo Piorino e pela secretária de Saúde, Silvia Mendes. Durante a homenagem, Dr. Joel agradeceu o reconhecimento, mencionou a importância dos colegas de trabalho ao longo da carreira e afirmou que agora inicia um novo ciclo de vida, com novos planos.

"Os servidores públicos são a base de uma gestão eficiente e humana", destacou o prefeito Ricardo Piorino. Para ele, reconhecer histórias como a do Fred e do Dr. Joel é mais do que uma justa homenagem, é um lembrete do quanto cada servidor, com seu esforço diário, ajuda a transformar a cidade em um lugar melhor para todos. "A dedicação deles inspira e mostra que servir ao público é, acima de tudo, um ato de amor", concluiu.

Divulgação

*O médico Dr. Joel Alves de Araújo e o servidor Frederico do Rosário Ribeiro foram homenageados pela Prefeitura de Pinda, na pessoa do prefeito Ricardo Piorino, em reconhecimento pelo trabalho de excelência em suas respectivas áreas*

Divulgação

*Vacinação contra a gripe começou segunda-feira (7)*

# *Pinda inicia vacinação contra a gripe com cerca de 1.000 imunizações*

*A Prefeitura de Pindamonhangaba, por meio da Secretaria de Saúde, deu início à vacinação contra a gripe na segunda-feira (7), seguindo as diretrizes estabelecidas pelos documentos técnicos federal e estadual. Segundo a Secretaria de Saúde, 989 doses da vacina foram aplicadas somente no primeiro dia da ação.*

*Todas as salas de vacina do município estão abertas para a imunização, com exceção das unidades do Mantiqueira e do Eloyna.*

*Seguindo a diretriz do Ministério da Saúde que redefine o status de "campanha" para "estratégia de vacinação", ficou definido que a imunização acontece somente para grupos prioritários, não contemplando a população geral neste momento. A mudança acorre devido ao declínio na cobertura vacinal do público-alvo, nos últimos onze anos.*

*Com a nova estratégia, a vacina é destinada exclusivamente aos seguintes grupos: crianças de 6 meses a 6 anos; idosos a partir de 60 anos; gestantes e puérperas; populações vulneráveis, como indígenas, quilombolas e pessoas em situação de rua; profissionais essenciais, incluindo trabalhadores da saúde, professores, forças armadas, segurança e salvamento, caminhoneiros, trabalhadores de transporte coletivo, portuários e dos correios; pessoas com comorbidades ou deficiência permanente; e indivíduos em privacidade de liberdade, como adolescentes em medidas socioeducativas, detentos a partir de 18 anos e funcionários do sistema prisional.*

*Para receber a vacina, é necessário apresentar carteira de vacinação e CPF. Gestantes também devem levar a carteira de pré-natal, enquanto os demais grupos precisam apresentar documento que comprove o vínculo empregatício. No caso das categorias profissionais ou no caso de pessoas com comorbidades, laudo médico.*

*A Prefeitura reforça a importância da adesão à vacinação pelos grupos elencados, visando a proteção contra a gripe e suas complicações, especialmente entre as populações mais vulneráveis.*

# cultura

Divulgação

*Estão programadas atividades especiais nas bibliotecas de Pinda durane o mês de abril*

## Bibliotecas celebram o Mês da Literatura Infantil com programação especial

As bibliotecas municipais de Pindamonhangaba estão promovendo uma série de atividades especiais em comemoração ao Mês da Literatura Infantil. Durante o mês de abril, serão realizadas visitas monitoradas, bate-papos sobre a literatura infantil e o autor Monteiro Lobato, além da tradicional "Quinta de Histórias" e sessões de cinema para os pequenos.

No dia 18 de abril, data do nascimento de Monteiro Lobato, foi instituído o Dia Nacional do Livro Infantil. Para homenagear o autor, as bibliotecas decoraram os espaços com livros e bonecos de seus personagens e prepararam uma programação especial que destaca sua influência na literatura brasileira. Monteiro Lobato revolucionou a escrita infantil ao misturar folclore, fantasia e ciência, criando personagens icônicos como Emília, Narizinho, Pedrinho, Dona Benta e Tia Nastácia, que marcaram gerações.

Além disso, a Biblioteca Municipal Antônio Carlos de Oliveira, no Castolira, está recebendo professores e seus alunos para leituras de obras de Monteiro Lobato, reforçando a importância da leitura e do contato com a literatura infantil.

As atividades têm como objetivo incentivar a leitura desde a infância, proporcionando momentos lúdicos e educativos para as crianças. Escolas e grupos interessados podem agendar visitas monitoradas e participar das atrações oferecidas ao longo do mês, pelo telefone (12) 3637-4400, e-mail biblioteca@pindamonhangaba.sp.gov.br ou pelo Instagram @bibliotecas_pinda.

Divulgação

*LA Cia BlasFêmeas encenou 'O Arquiteto e o Imperador da Assíria' no último sábado (5)*

## Teatro Galpão recebe espetáculo gratuito de Fernando Arrabal

O clássico O Arquiteto e o Imperador da Assíria, do dramaturgo Fernando Arrabal, foi apresentado no último sábado (5) no Teatro Galpão e contou com a presença de dezenas de pessoas que prestigiaram o espetáculo.

A montagem da Cia. BlasFêmeas encantou o público com sua estética visual impactante e performances vigorosas dos atores Guilherme Martins e Leonardo Favatto. Com direção de Wladimir Pereira, o espetáculo propôs uma reflexão profunda sobre as relações de poder, a dominação cultural e os conflitos éticos da humanidade.

Além das atuações expressivas, a cenografia e os figurinos chamaram a atenção por sua proposta sustentável, onde todos os acessórios cênicos foram confeccionados com madeira descartada, e os figurinos foram produzidos com sacos de lixo, reforçando o caráter crítico e simbólico da obra.

A apresentação teve apoio cultural da Prefeitura de Pindamonhangaba, por meio da Secretaria de Cultura e Turismo, que vem promovendo o acesso gratuito à cultura de qualidade no município. O espetáculo foi viabilizado por meio da Lei Paulo Gustavo, em edital da Prefeitura de Taubaté.

## Castolira recebe Projeto "Quinta de Histórias"

*A Prefeitura de Pindamonhangaba, por meio da Secretaria de Cultura e Turismo, realizou nessa quinta-feira (3), às 14h, mais uma edição do "Quinta de Histórias", na Biblioteca Municipal Antônio Carlos de Oliveira, no Castolira.*

*O projeto visa levar a contação de histórias às bibliotecas municipais, promovendo o incentivo à leitura e o contato com narrativas da cultura popular. Desta vez, a atividade conta com a história "Quem tem medo do escuro?", apresentada pelo Grupo Importa de Teatro. A peça trouxe o personagem Órion, que tem medo do escuro, assim como muitas crianças, proporcionando um momento de identificação e aprendizado. A creche Olímpia Franco César esteve presente, e todos aproveitaram momentos de muita diversão.*

*Na próxima semana (dia 10), o "Quinta de Histórias" vai acontecer na Biblioteca Municipal Maria Bertha César, em Moreira César, levando muita diversão e aprendizado as crianças.*

*Os encontros acontecem semanalmente, em uma biblioteca por vez, é aberta ao público e as escolas que tiverem interesse em levar seus alunos podem entrar em contato no telefone (12) 3637-4400, e-mail biblioteca@pindamonhangaba.sp.gov.br ou pelo Instagram @bibliotecas_pinda.*

Divulgação

*Projeto trouxe para as crianças a peça 'Quem tem medo do escuro'*

## Domingo no Bosque encanta público com arte, música e histórias

*Mais uma edição do Domingo no Bosque movimentou o Bosque da Princesa, neste domingo (6), com uma programação gratuita e diversificada, promovida pela Prefeitura de Pindamonhangaba, por meio da Secretaria de Cultura e Turismo.*

*O evento reuniu famílias e visitantes de todas as idades, proporcionando uma manhã e tarde repletas de cultura e integração. A programação iniciou com a Dança Circular, que trouxe momentos de leveza e conexão com a natureza.*

*No período da tarde, o público se encantou com a apresentação de artes circenses, conduzida pelo Núcleo Cênico de Teatro, que arrancou aplausos e risadas. Em seguida, o clima festivo continuou com o som animado do DJ Felipe Bravo, com muita música e descontração.*

*Um dos pontos altos da tarde foi a contação de histórias com Compadre Pascoal, que, com seu jeito cativante, prendeu a atenção das crianças e adultos ao narrar histórias inspiradas no universo de Monteiro Lobato.*

*"O ambiente acolhedor e natural do Bosque da Princesa foi o cenário ideal para mais uma edição de sucesso do projeto, reafirmando o Domingo no Bosque como uma importante iniciativa de lazer, cultura e valorização dos espaços públicos da cidade", afirmou a secretária de Cultura e Turismo, Rebeca Guaragna.*

Divulgação

*O Núcleo Cênico de Teatro divertiu o público com artes circenses*

geral

# Escola de Esportes abre inscrições para aulas de basquete 3x3

A Prefeitura de Pindamonhangaba, por meio da Secretaria de Esportes e Lazer, ampliou as oportunidades esportivas para crianças e adolescentes com a abertura das turmas de basquete 3x3 na Escola de Esportes, que atenderá jovens de 11 a 17 anos, com aulas semanais em diferentes locais da cidade.

As atividades ocorrem todas as sextas-feiras no Centro Esportivo do Araretama, das 9h30 às 11h, para alunos de 11 a 17 anos. No Centro Esportivo Zito, as aulas serão divididas por faixas etárias, das 16h às 17h para jovens de 12 a 14 anos, e das 17h às 18h para adolescentes de 15 a 17 anos.

As matrículas já estão abertas e podem ser feitas pelo site semelp.pindamonhangaba.sp.gov.br ou presencialmente na secretaria do ginásio, mediante apresentação de duas fotos 3x4, cópia do RG e comprovante de endereço.

O secretário de Esportes e Lazer, Alcides Barbosa Júnior "Ju", destacou a importância da nova modalidade na cidade. "O basquete 3x3 vem crescendo no cenário esportivo mundial e é uma excelente oportunidade para os jovens desenvolverem suas habilidades em um formato dinâmico e acessível. Nosso objetivo é oferecer cada vez mais opções esportivas para a população, incentivando a prática esportiva e a qualidade de vida".

*As atividades ocorrem no Centro Esportivo do Araretama e também no Zito*

# Rua de Lazer leva diversão e esporte ao bairro Maricá

No último sábado (5), o bairro Maricá foi palco de mais uma edição de sucesso do projeto Rua de Lazer, promovido pela Prefeitura de Pindamonhangaba, por meio da Secretaria de Esportes e Lazer, com apoio do Projeto Social Rayane. O evento, realizado na Avenida Tupinambá, ao lado do Centro Municipal de Artes Marciais, atraiu dezenas de famílias e garantiu uma tarde cheia de atividades recreativas e esportivas para crianças e adultos.

A programação contou com dança kids, mini vôlei, mini futebol, tênis de mesa, jogos de tabuleiro, pintura facial, pipas, confecção de balangandã e esmaltação. As crianças também se divertiram na brinquedoteca, piscina de bolinhas, cama elástica e experimentaram andar de perna de pau.

Segundo a diretora de Lazer, Marilda de Oliveira Barros, o evento reforça o compromisso da Prefeitura em descentralizar o acesso ao esporte e ao lazer. "Levar atividades como essas aos bairros é uma forma de promover o bem-estar, a socialização e o desenvolvimento das crianças, além de criar momentos especiais em família", destacou.

*O evento atraiu dezenas de famílias para uma tarde de muitas atividades*

A moradora do bairro, Dona Regina, destacou a importância da ação para as famílias. "As mães ficaram gratificadas com esse trabalho de recreação. Foi um momento muito satisfatório para as crianças, que se desligaram do celular e das redes sociais para vivenciar brincadeiras antigas, como as pernas de pau. Teve criança que nunca tinha visto esse brinquedo. Foi uma experiência rica, que resgatou memórias e criou lembranças que elas levarão para a vida toda. Os pais adoraram e vieram agradecer. Tem que ter mais vezes", relatou.

A Rua de Lazer é uma iniciativa contínua da gestão municipal e tem percorrido diversas regiões da cidade, sempre com grande participação popular. A Prefeitura agradece o envolvimento da comunidade e segue trabalhando para levar mais ações como essa aos bairros de Pindamonhangaba.

*A equipe de Pinda*

# Time feminino de Pinda faz amistoso contra Corinthians Sub 20

O time do Pinda Ferroviária começou muito apático sem criatividade, com muita dificuldade de marcação e domínio de bola, o Técnico Marcio Oliveira e sua equipe cobraram atenção para acordar o time, a partida equilibrou e as atletas começaram a mudar a cara do jogo Já no último período do jogo as guerreiras do Pinda tiveram mais volume de jogo e controle de bola, abriram o placar com Isadora, e na sequencia Leticia fechou o jogo com placar de 2x0.

O time segue sua preparação para a estreia no Campeonato Brasileiro A3 previsto para dia 27 de abril, Copa do Brasil a partir de maio e a Taça Paulista e Copa Paulista a partir de agosto.

Elenco atual do Pinda Ferroviária e formado pelas atletas, Agnes, Bianca, Bruna Angelica, Bruna Barbosa, Evelly, Evelyn (Goleira), Helen Souto, Isadora, Jeniffer, Julia, Kailane (Goleria), Kemellun, Leticia, Ana Flavia, Marcelle, Monique, Raquel, Tainara, Emelly e Ana, a comissão técnica: Marcio, Bruno, Marcos, Alexandre, Gabriel, Aidan e Debson.

Segundo o presidente do time Rodrigo Monteiro "esse amistoso contra a equipe sub-20 do Corinthians foi extremamente importante para a nossa preparação. Sabemos da força do adversário e, por isso mesmo, saímos de campo com uma avaliação muito positiva. A vitória nos dá confiança, mas acima de tudo, reforça que estamos no caminho certo em termos de estratégia, intensidade e comprometimento. Estamos nos preparando com foco total para as grandes competições do primeiro semestre — o Campeonato Brasileiro e a Copa do Brasil — e encontros como esse nos desafiam e elevam o nível do nosso jogo. Seguimos com humildade, mas com muita determinação para representar bem o futebol feminino de nossa cidade e buscar nossos objetivos."

"Nossa Secretaria de Esportes vem dando total apoio para que o futebol feminino continue brilhando e melhorando cada vez mais sua performance em competições de alto nível, como a estreia no A3 do Brasileirão Feminino que começa ainda neste mês. Desejamos uma temporada de muito sucesso", afirmou o prefeito Ricardo Piorino.

# Pinda conhece os finalistas para Copa regional e Sênior 55

## Em jogos muito equilibrados, Corinthians Sênior 55 é único que passa com tranquilidade os outros três jogos terminaram em disputa pênaltis

**Copa Regional**

No domingo (6) o dia estava nublado e os favoritos caíram diante de seus adversários. Rebento estreante chega a final depois e dois empates em 1x1 contra o Corinthians, na disputa de pênaltis, o time de Guaratingueta venceu por 5x4. No outro jogo Vila São Geraldo e Colorado repetiram o mesmo placar de 1x1, na decisão de pênaltis o Leão da Vila superou o Vila São Geraldo por 7x6. Rebento e Colorado fazem a grande final da 26ª Copa Regional.

**Sênior 55**

Já a disputa para vaga na final do "55" o Corinthians não teve dificuldade e garantiu sua passagem para final, goleando o Real Esperança por 4x0, no agregado 7x1 timão do Alto do Cardoso enfrenta o Independente que depois de empatar em 1x1 e no agradado 3x3 levou a melhor diante da AFIZP, vencendo nos pênaltis por 5x4 Corinthians e Independente fazem a final do Sênior 55 de 2025.

**Segunda Divisão**

Pela quarta rodada da fase de classificação Andrada foi derrotado pelo Inter Pinda por 1x0, Cruz Pequena derrotou o Inter de Vilão por 3x1, Unidos do Araretama perdeu para o Ramos 2x0, Real Mombaça não resistiu ao ataque do Araretama 3x1, ADC Grêmio venceu por Fluminense por 3x0 e fechando a rodada um clássico entre os times do Zona Leste, A Mill Por Hora do Jardim Regina contra Bela Vista do Bairro das Campinas, os visitantes levaram a melhor venceram por 2x0. Cruz

**Classificação a fim da 4º rodada:**

Grupo 1 – 1º Cruz Pequena, 2º Bela Vista, 3º Inter Pinda, 4º A Mil Por Hora, 5º Andrada e 6º Inter de Vilão, Cruz pequena, Bela Vista e Inter Pinda já estão classificados, A Mil Por Hora, Andrada e Inter de Vilão brigam peal última vaga.

Grupo 2 – 1º ADC Grêmio, 2º Ramos, 3º Araretama, 4º Real Mombaça, 5º Unidos do Araretama e 6º Fluminense, ADC Grêmio, Ramos e Araretama já estão classificados, Real Mombaça Unidos do Araretama e Fluminense lutam pela última vaga._

**Sênior 40**

No quarentão chega ao fim a fase de classificação com a sexta rodada, Tipes foi goleado pela Comercial por 9x1, Cruz Pequena e Real Mombaça só empataram em 1x1, Bandeirante vencei Vila Rica por 2x1, Grêmio Tipês derrotou o Zona Lesta por 2x0 Inter Pinda foi derrotado pelo Estrela por 4x0 e fechando essa fase de classificação o Vila São Jose goleou o Jardim Eloyna por 9x0.

Os classificados por ordem são 1º Estrela 16 pontos, 2º Vila São José 14 pontos, 3º Bandeirante 11 pontos, 4º Grêmio Tipês 11 pontos, 5º Inter Pinda 10 pontos, 6º Comercial 9 pontos, 7º Vila Rica 6 pontos e 8º Real Mombaça5 pontos.

**Categoria de Base**

Nó sábado (5) a vez foi da molecado do sub 11 entrar em campo, Cidade jardim/FFDÉF venceu o Gerizim por 1x0, Jardim Cristina/Futefitness foi derrotado pelo Zona Leste por 1x0, Tipês derrotou o ETNA por 3x0, mesmo placar de Tipês/Craquenet e Fluminense/SEMELP, Cantareira foi goleado pelo ferroviária 7x0 e fechando a rodada Sabatinão/Minicraque venceu por 3x0 o União Ressaca/MR Sports.

Na continuação do Jovens do Sub 15 deram um show, começando pela maior goelada até aqui no campeonato, Gerizim 16x0 sobre o Tipês 13, Santa Luzia/Inter JRS vendeu por 3x0 o Tipês, Santa Cecilia/Paulista foi derrotado pelo Cidade Jardim/FFDÉF por 2x1 e fechando a rodada o Sabatinão/Minicraque goleou o Jardim Cristina Futefitness por 6x0.

Lembrando que os campeonatos são organizados pela Liga Pindamonhangabense de Futebol LPMF com o apoio da Secretaria de Esporte e Laser SEMELP.

# geral

# Feira de Profissões celebrou a inclusão no Senac Pindamonhangaba

No último dia 15 de março, os estudantes do Programa Educação para o Trabalho - trampolim, do Senac Pindamonhangaba, realizaram a Feira de Profissões como parte do Projeto Integrador, celebrando o encerramento do curso. Em grupos, os participantes apresentaram a rotina de trabalho em empresas de moda e design, confeitaria, pizzaria, escola de dança e inglês e clínica veterinária.

O programa, voltado exclusivamente para pessoas com deficiência intelectual, desempenha um papel fundamental na inclusão dos participantes no mercado de trabalho. Além de ampliar a capacidade de administrar a própria vida e de relacionamento, o curso promove a convivência, geração de renda e inserção profissional dos estudantes.

Durante a Feira de Profissões, os alunos tiveram a oportunidade de vivenciar várias áreas de atuação do Senac Pindamonhangaba. Participaram de aulas e atividades no laboratório de Farmácia, nos cursos de Gastronomia, Publicidade e Gestão e Negócios, além de realizarem visitas técnicas em padarias e supermercados da região.

"A intenção era que eles pudessem ter uma pequena vivência em diferentes contextos profissionais para definirem qual profissão iriam apresentar no Projeto Integrador. A partir dessa definição, os integrantes do programa estudaram as profissões escolhidas, realizaram os ensaios e se prepararam para se apresentar para a comunidade escolar. O apoio dos responsáveis e o incentivo das docentes foram fundamentais para o sucesso do Projeto Integrador", conta a coordenadora do programa, Luana Bertholino.

### Próxima Turma

As inscrições para a próxima turma do Programa Educação para o Trabalho – trampolim começam no dia 17 de abril, às 12 horas. As matrículas serão feitas pessoalmente no Senac Pindamonhangaba, por ordem de chegada. As vagas são limitadas.

Para participar do curso é necessário ser uma pessoa com deficiência intelectual, alfabetizada ou não, com no mínimo 16 anos, além de ter autonomia para as necessidades básicas de higiene e para frequentar as aulas. Quem participa do Programa não perde direito aos benefícios sociais.

Divulgação

*Os alunos, em grupos, apresentaram a rotina de trabalho em várias empresas*

Divulgação

*As inscrições para a próximo turma do programa começam no dia 17 de abril*

---

CONDEMA

*Conselho de Defesa do Meio Ambiente*

**CONVOCAÇÃO – 2ª REUNIÃO ORDINÁRIA 2025**

Pindamonhangaba, 08 de Abril de 2025.

Ficam as senhoras conselheiras e os senhores conselheiros titulares e suplentes do Conselho Municipal de Defesa do Meio Ambiente - CONDEMA, convocados a comparecer, na data e local abaixo, para a realização da **"3ª Reunião Ordinária de 2025"**, cuja pauta vem a seguir:

- Aprovação da ATA da Reunião Anterior;
- Status report da atividades em curso;
- Devolutiva sobre colaboração com a finalização do Plano Local de Ação Climática;
- Devolutiva sobre a reunião com o GAEMA ("O Meio Ambiente Na Minha Cidade");
- Release para abertura de cadastramento;
- Estudos sobre impacto da Termoelétrica para Pinda;
- Plano Municipal de Saneamento;
- Estratégia de comunicação do CONDEMA;
- Informes gerais.

**Data: 15/04/2025 (terça-feira)**

**Horário: 14h00 (quatorze horas)**

**Local: Presencial na Sabesp - Rua Martim Cabral, 760**

**Link da videochamada: https://meet.google.com/rya-tqke-yfc**

***Primeira chamada: 14:00***
***Segunda chamada: 14:15***

Larissa Néri
Presidente

---

**EDITAL DE CONVOCAÇÃO.**

**A entidade:**

**A ASSOCIAÇAO DE MOARADORES E AMIGOS DO RESIDENCIAL JARDIM DAS AMERICAS,** portadora do CNPJ nº ***27.183.395/0001-61*** com sede na Cidade de Pindamonhangaba, Estado de São Paulo na Rua Benedito Cesar de Araujo, 191, bairro Conjunto Residencial Araretama/SP, CEP 12.423-430.

**Representada:**

**Pelo Sr. Presidente Agenor de Oliveira**, brasileiro, casado, aposentado, portador da Cédula de Identidade n.° 13.651.775, SSP-SP, inscrito no CPF sob o n.º 019.193.878-54, residente a Rua Benedito Cesar Araujo, 191, Bairro Araretama – Pindamonhangaba/SP, por ocasião do termino do Mandato da Diretoria da Referida Instituição convida os Moradores que tenha interesse em Organizar Chapas com corpo diretivo, para concorrer a nova Diretoria da referida associação, a qual deverá ser apresentada na Associação Amigos de Bairro no Centro Comunitário Jardim das Américas, Rua General . Ruy de Andrade Costa, 56 Jardim das Américas - Araretama – Pindamonhangaba/SP, nos horários de 18:00hs as 20:00hs do dia **08/04/2025 até 11/04/2025** com os seguintes documentos;

Requerimento com nome da Chapa, Relação dos candidatos com cargos pretendidos, e qualificação completa, para os cargos: Presidente, vice-presidente, Secretario, Tesoureiro, Diretor Social, Diretor de esportes, Diretor de Cultura, Conselho Fiscal: Com 03 Conselheiros. 02 Suplentes do Conselho Fiscal.

**Programação:**

Data da publicação**: 08/04/2025.**

Prazo da Entrega do requerimento e documentos pessoais: 12/04/2025( sábado)

Data de Analise da documentação. 14/04/2025 ( Segunda feira )

Data de divulgação da Analise 15/04/2025 ( terça feira ).

Prazo para Contestação da Devolutiva. Dia 16/04/2025 a 18/04/2025

Data da Eleição, e divulgação dos eleitos. **27/04/2025. (domingo) das 09:00hs as 18:00hs.**

Elaboração de Ata Atualização do estatuto, assinaturas e reconhecimento de firma, e protocolar no Cartório no período de 28/04/2025 a 28/05/2025.

**Pindamonhangaba/SP, 08 DE 04 DE 2025.**

**Presidente:**

**AGENOR DE OLIVEIRA**

---

CONSELHO MUNICIPAL DE ASSISTÊNCIA SOCIAL

**RESOLUÇÃO CMAS N° 109, DE 03 DE ABRIL DE 2025.**

DISPÕE SOBRE A APROVAÇÃO DA EXECUÇÃO FINANCEIRA DOS RECURSOS ESTADUAIS DE 2024, DA PROPOSTA DE REPROGRAMAÇÃO DO SALDO DO RECURSO ESTADUAL DE 2024 E APROVAÇÃO DA ABERTURA DO PMAS WEB.

O Conselho Municipal de Assistência Social, no uso de suas atribuições, de acordo com a Lei Municipal nº 6.043, de 19 de Julho de 2017;

Considerando as apresentações realizadas pelo Órgão Gestor na 2ª Reunião Extraordinária, de 06/02/2025; na 3ª Reunião Extraordinária, de 18/02/2025; na 2ª Reunião Ordinária, de 27/02/2025 e 3ª Reunião Ordinária, de 27/03/2025 deste Conselho;

*RESOLVE:*

Art. 1º - Aprovar a Execução Financeira dos recursos estaduais repassados ao FMAS – Fundo Municipal de Assistência Social de Pindamonhangaba em 2024.

Art. 2º - Aprovar a Proposta de Reprogramação do saldo do recurso estadual repassado ao FMAS – Fundo Municipal de Assistência Social de Pindamonhangaba em 2024.

Art. 3º - Aprovar a abertura do PMAS-Web.

Art. 4º - Esta Resolução entra em vigor a partir de sua publicação.

Pindamonhangaba, 03 de abril de 2025.

**Flávia Regina Campos Assis**
**Vice-presidente do CMAS – Gestão 2024/2026**

---

Paineiras Country Club

www.paineirasclube.com.br

FUNDADO EM 06 DE AGOSTO DE 1982
C.N.P.J. 51.616.159/0001-76
SEDE: RODOVIA AMADOR BUENO DA VEIGA, 2009 – TEL.: 3642-4934 - 3642-8599
CEP 12424-590 – PINDAMONHANGABA - SP

**EDITAL**

Assembléia Geral Ordinária
Primeira e Única Convocação

O presidente da Assembléia Geral do Paineiras Country Club, Marcelo Braga Sobelman, no exercício de suas atribuições estatutárias, juntamente com Presidente do Conselho Deliberativo, Presidente do Conselho Fiscal e Presidente da Diretoria Executiva, Resolvem:

1. Considerando, segundo dispõe o art. 50 das Normas Estatutárias do Paineiras Country Club que a eleição para os cargos ali apontados deverão ocorrer na primeira quinzena de maio;
2. CONVOCAR os associados da referida entidade, em pleno gozo de seus direitos sociais, para participar da Assembleia Geral Ordinária que será realizada no dia 10 de maio de 2025 em sua sede social à Rodovia Amador Bueno da veiga, 2009, com início às 08:00 horas e término às 16:00 horas conforme (artigo 50 e 52 ) para tratar da seguinte ordem do dia:

a) Eleger os Administradores (Diretoria Executiva) (art. 50 inciso "II").
b) Eleger o Presidente e o Vice-Presidente da Assembléia Geral (artigo 50 inciso "I").
c) Eleger o Conselho Fiscal (art. 50 inciso "III").
d) Eleger o Conselho Deliberativo, (art. 50 inciso "IV").

Os associados que não estiverem em dia com a taxa de manutenção serão impedidos de votar, conforme dispõe o Estatuto Social.

Pindamonhangaba, 20 de Fevereiro de 2025.

Marcelo Braga Sobelman
Presidente da Assembléia Geral

Marcelo Aparecido Guerrero
Presidente do Conselho Deliberativo

Fernando José Barbizan
Presidente do Conselho Fiscal

Leandro Monteiro Leme
Presidente da Diretoria Executiva

---

*Criado pela Lei Municipal nº 2.626 de 19/12/1991*
*Com base na Lei Federal 8.069/1990 – Art. 88 Inc. II*
*Rua Juó Bananéri, 196 – Alto do Cardoso*
*CEP 12420-070 – Pindamonhangaba/SP*
*Tel/Fax: (12)3642-1249*
*e-mail: cmdca@pindamonhangaba.sp.gov.br*

CMDCA - CONSELHO MUNICIPAL DOS DIREITOS DA CRIANÇA E DO ADOLESCENTE PINDAMONHANGABA

**CONVOCAÇÃO DE CONSELHEIRO TUTELAR SUPLENTE**

Em virtude do gozo de férias do(a) Conselheiro(a) Tutelar titular Rodolfo Fonseca de Lima Rocha (22/04/2025 A 21/05/2025), vimos convocar para apresentação, no prazo máximo de 02 (dois) dias a contar desta data, o Conselheiro(a) Tutelar Suplente:

**15º Maria Aparecida Monteiro**
O Conselheiro(a) Suplente acima citado deverá comparecer à Secretaria de Assistência Social, com endereço na Rua Laerte Machado Guimarães, 590, nesta cidade, munido de todos documentos pessoais (apresentação obrigatória RG, CPF, Carteira de Trabalho) e comprovante de residência, e procurar pela Sr. Gustavo, a fim de tratar da substituição do(a) Conselheiro(a) Titular durante o período de férias.
Caso a apresentação não se oficialize no prazo citado, informamos que convocaremos o próximo Suplente.

**Adriano Augusto Zanotti**
**Presidente do CMDCA – Gestão 2023/2025**

---

**PREFEITURA MUNICIPAL DE PINDAMONHANGABA**
**ESTADO DE SÃO PAULO**

PORTARIA GERAL Nº 6.612, DE 03 DE ABRIL DE 2025.
Ricardo Alberto Pereira Piorino, Prefeito do Município de Pindamonhangaba, no uso de suas atribuições, Lei nº 6.197, de 20 de dezembro de 2018, RESOLVE NOMEAR Thais Batista do Carmo para o cargo de provimento em comissão de Chefe de Gabinete do Prefeito, a partir de 07 de abril de 2025.
Esta portaria entra em vigor na data da sua publicação, produzindo seus efeitos a partir de 07 de abril de 2025.
Pindamonhangaba, 07 de abril de 2025.

**Ricardo Alberto Pereira Piorino**
**Prefeito Municipal**
**Marcelo Ribeiro Martuscelli**
**Secretário de Administração**

Registrada e publicada na Secretaria Municipal de Negócios Jurídicos em 07 de abril de 2025.

**Anderson Plínio da Silva Alves**
**Secretário de Negócios Jurídicos**

---

CME CONSELHO MUNICIPAL DE EDUCAÇÃO

***PREFEITURA MUNICIPAL DE PINDAMONHANGABA***
***CONSELHO MUNICIPAL DE EDUCAÇÃO***
Criado pela Lei Municipal 2.532/91 e alterado pela Lei Municipal nº 5.194/2011

**Site Oficial:** *educapinda.net.br/cme/*

## CONVOCAÇÃO

## 3ª REUNIÃO ORDINÁRIA 2025

**Mandato 2023 -2025**

Ficam **TODOS** os conselheiros, **membros** deste Conselho Municipal de Educação, **CONVOCADOS** a participarem, na data e horário abaixo, da **3ª Reunião Ordinária de 2025**, cuja pauta segue:

**Pauta:**

- Leitura e aprovação da ATA da reunião de março/2025;
- Leitura dos Ofícios e E -ma il enviados/recebidos
- Discussão sobre demandas apresentadas pelos Conselheiros;
- Incompatibilização de Conselheiros;
- Posição sobre a minuta do novo regimento escolar;
- Informes Gerais.

Data: **09 de abril de 2025 (quarta -feira)**

Horário: **18h (dezoito horas)** – primeira chamada e 18h15 (dezoito horas e quinze minutos) - segunda chamada e última chamada.

Local: **Secretaria Municipal de Educação - Sala de Reuniões**
**Rua General Júlio Salgado, nº 996, Alto do Tabaú**

**Henrique Moreira de Morais**
Presidente

---

JUÍZO DE DIREITO DA 2ª VARA CÍVEL DA COMARCA DE PINDAMONHANGABA, ESTADO DE SÃO PAULO. EDITAL DE CITAÇÃO DOS AUSENTES INCERTOS E DESCONHECIDOS E DE NIVALDO ANTONIO MIOTO, JOSÉ DANILO DA SILVA, ROBERTO ANTONIO DE PAIVA E ESPÓLIOS DE JOSÉ DIAS FILHO E SUA MULHER MARIA RAMOS EXPEDIDO NOS AUTOS DE USUCAPIÃO PROC. Nº 0001733-10.2012.8.26.0445, MOVIDO POR MARIA CLARA ROMÃO DE PAIVA, COM O PRAZO 30 DIAS. O DOUTOR WELLINGTON URBANO MARINHO, MM. JUIZ DE DIREITO DA 2ª VARA CÍVEL DE PINDAMONHANGABA, ESTADO DE SÃO PAULO. NA FORMA DA LEI, ETC...F A Z S A B E R a todos quantos o presente virem ou conhecimento tiverem que perante este Juízo se processam os termos da ação de Usucapião n. 0001733-10.2012.8.26.0445, requerido por MARIA CLARA ROMÃO DE PAIVA, onde objetiva usucapir Terreno urbano situado nesta cidade, com as seguintes medidas e confrontações, "Iniciando o caminhamento no sentido anti-horário a partir do ponto de amarração denominado "A", conforme mapa anexo, ponto este situado junto ao alinhamento ímpar da Rua Alcides Luiz Paiva, distante 126,50 metros até a Rua Guilherme Nicolette e 67,95 metros até a rua Miguel Durano, do ponto "A" segue por uma extensão de 19,15 metros no rumo magnético 89º00'00'' NE com ângulo interno de 90º00'00'' até encontrar o ponto "B", do ponto "A" até o ponto "B" confronta por 19,18 metros com a rua Alcides Luiz Sampaio, do ponto "B" segue uma extensão de 39,30 metros no rumo de 01º00'00''NW com ângulo interno de 90º'00'00'' até encontrar o ponto "C", , do ponto "B" até o ponto "C" confronta por 39,30 metros com a propriedade de Benedito Francisco, prédio 157 com frente para rua Alcides Luiz Sampaio, do ponto "C" segue no rumo 88º00'39'' NW, com ângulo interno de 92º59'21'' em uma extensão de 19,15 metros com a propriedade de João Dias, prédio nº 94 com frente para a Rua Alexandre de Morais, do ponto "D", segue por uma extensão de 19,30metros no rumo magnético 01º00'00''SE, com ângulo interno de 87º00'39'' até encontrar o ponto "A", do ponto "D" até o ponto "A" confronta com a propriedade de Benedito Freitas d Silva, com frente para rua Alcides Luiz Sampaio, o ponto "A" deu início a esta descrição. O perímetro inicial acima descrito encerra uma área de 762,17,m² (setecentos e sessenta e dois metros e dezessete centímetros quadrados), Memorial descritivo e levantamento topográfico constantes dos autos e aprovados pelo Oficial Registrador. Assim, pelo presente edital CITA os AUSENTES INCERTOS E DESCONHECIDOS E NIVALDO ANTONIO MIOTO, JOSÉ DANILO DA SILVA, ROBERTO ANTONIO DE PAIVA E ESPÓLIOS DE JOSÉ DIAS FILHO E SUA MULHER MARIA RAMOS, para os termos da ação supra mencionada, ficando cientes de que não sendo contestada a ação em quinze (15) dias, a fluir da publicação deste edital, tornar-se-á por aceitos como verdadeiros os fatos narrados na inicial (art. 319 do CPC). E para que chegue ao conhecimento de todos, expedido o presente edital que será afixado e publicado na forma da lei. WELLINGTON URBANO MARINHO - JUIZ DE DIREITO

---

**COMUNICADO**

O Diretor Técnico de Departamento, da Apta Regional, da Agência Paulista de Tecnologia dos Agronegócios, da Subsecretaria de Agricultura, da Secretaria de Agricultura e Abastecimento do Estado de São Paulo, faz saber que se encontra disponível na Unidade Regional de Pesquisa e Desenvolvimento de Pindamonhangaba

| ITEM | PRODUTO | *U.M | QUANT. | VALOR UNITÁRIO | VALOR TOTAL |
|---|---|---|---|---|---|
| 01 | Leite in natura | Litro | 700 (p/dia)* | R$ 2,65 | R$ 1.855,00 |

*média diária

Os produtos estarão disponíveis a partir do dia **01 de Maio de 2025**, até o dia **31 de Maio de 2025**, de domingo à sábado, das 7:00 às 11:00h e das 13:00 às 16:00h. Endereço: Avenida Professor Manoel Cesar Ribeiro, número 1920 - CEP: 12.411-010 - Cidade: Pindamonhangaba/SP. Tel.: (12) 3642-1812/3642-1164. Observação: Para a aquisição dos produtos o interessado deverá comunicar-se previamente via telefone para certificar-se da disponibilidade. Processo SAA **007.00012304/2025-99**.

---

**PREFEITURA MUNICIPAL DE PINDAMONHANGABA**
**PUBLICIDADE DOS PROCESSOS DE LICITAÇÃO**

*****AVISO DE DISPENSA DE LICITAÇÃO ELETRÔNICA*****

***Encontram-se abertos no Depto. de Licitações e Contratos, sito na Av. N. Sra. Do Bom Sucesso, nº 144, Bairro Alto do Cardoso:***

**DISPENSA DE LICITAÇÃO ELETRÔNICA Nº 059/2025 (PMP 7174/2025)**
Para "Contratação de empresa especializada para prestação de serviços de organização, gerenciamento, decoração, locução e realização integral do concurso da rainha do tropeiro do Vale do Paraíba 2025." com recebimento das propostas até dia 11/04/2025 às 07h59 e início da sessão às 08h00.

***Todos os editais estarão disponíveis no site www.pindamonhangaba.sp.gov.br (e também https://licitar.digital/ para pregões eletrônicos). Maiores informações no endereço acima das 8h às 17h ou através do tel.: (12) 3644-5600.***

*****CONTRATOS*****

**INEXIGIBILIDADE 017/2025 (PMP 6513/2025)**
Na licitação supra que cuida de "Aquisição de curativo (Poofix) para atendimento de mandado judicial proc. 0008543-35.2011.8.26.0445 paciente Luiz Otávio Laurindo Machado" foi firmado o contrato: Contrato 59/2025, de 04/04/2025, no valor de R$ 101.144,16, vigente por 12 (doze) meses, assinando pela contratante e como gestora do contrato, a Sra. Silvia Mendes de Almeida, e pela contratada, empresa FORMED BR MATERIAIS MÉDICOS E HOSPITALARES LTDA., a Sra. Nelci Dantas Reis.

***** HOMOLOGAÇÃO INEXIGIBILIDADE*****

**INEXIGIBILIDADE 015/2025 (PMP 5724/2025)**
A Autoridade superior, nos termos do Decreto 5.828 de 21 de julho de 2020, homologou em 03/04/2025 e adjudicou o processo supra que cuida de "Contratação de serviços técnicos especializados de natureza predominantemente intelectual com profissionais ou empresas de notória especialização, para treinamento e aperfeiçoamento dos servidores da Secretaria Municipal de Meio Ambiente, na prestação de serviços de curso on-line de capacitação em software QGIS, com treinamento e acesso à plataforma pelo período de 12 meses.", expressa no processo em tela em favor de AMBRO COMPANY NEGÓCIOS DIGITAIS - LTDA, no valor de R$ 2.594,00, nos termos da carta de exclusividade apresentada e justificativa pela Secretaria Municipal de Meio Ambiente e do parecer da Procuradoria Geral do Município. O que faço com base no artigo 74, Inciso III, alínea "f" da Lei Federal 14.133/2021 e suas alterações..

**DISPENSA 042/2025 (PMP 4639/2025)**
A Autoridade superior, nos termos do Decreto 5.828 de 21 de julho de 2020, homologou em 04/04/2025 e adjudicou o processo supra que cuida de "Aquisição de gêneros alimentícios estocáveis e especiais, incluindo produtos para alunos com necessidades nutricionais especiais e produtos para atender ao cardápio da Alimentação Escolar, conforme Termo de Referência.", expressa no processo em tela em favor de LOGDIS SERVICOS, LOGISTICA, DISTRIBUICAO E ARMAZENAGEM LTDA, no valor de R$ 2.461.016,12, nos termos da proposta apresentada e justificativa pela SECRETARIA MUNICIPAL DE EDUCAÇÃO e do parecer da Procuradoria Geral do Município. O que faço com base no Lei 14.133/2021, Art. 75, VIII.

*****ATAS DE REGISTRO DE PREÇO*****

**PREGÃO ELETRÔNICO REGISTRO DE PREÇO 023/2025 (PMP 3017/2025)**
Na licitação supra que cuida de "Contratação de empresa especializada na prestação de serviços de lavagens de uniformes e agasalhos de competição, com a finalidade de manter em boas condições de uso para atletas e usuários das escolinhas da SEMELP", foi firmada a Ata de Registro de Preços 116/2025, de 03/04/2025, vigente por 12 meses, assinando pela contratante e como gestor da ata, o Sr. Alcides Barbosa Júnior, e pela contratada, empresa R.Z. MRCON - ME, a Sra. Renata Marcon.

***** RERRATIFICAÇÃO *****

**INEXIGIBILIDADE 367/2024 (PMP 19852/2024)**
Foi firmada a RERRATIFICAÇÃO, em 08/04/2025, a publicação do dia 03/04/2025 contrato do processo supra que cuida de "Contratação de empresa especializada em consultoria nas áreas: planejamento, programação orçamentária, análise financeira; contabilidade, orçamento, diretrizes orçamentárias, plano plurianual, execução orçamentária; pessoal, recursos humanos e previdência; educação, organização administrativa e serviços públicos; processo legislativo; compras governamentais e licitações; contratos administrativos; bens patrimoniais; tributos; terceiro setor; saneamento; transparência dos atos municipais, pelo período de 12 (doze) meses, podendo tal contratação ser prorrogada conforme previsto na legislação.", para correção, no preâmbulo onde se lê: ... INEXIGIBILIDADE Nº 367/2024 (PMP Nº 19.538/2024), leia-se: ... INEXIGIBILIDADE Nº 367/2024 (PMP Nº 19.852/2024), as demais cláusulas e condições constantes no contrato originário permanecem inalteradas, com exceção da acima mencionada.

# história

Altair Fernandes Carvalho (altairfernandes@hotmail.com)

# Os Campos do Jordão segundo a pena do jornalista e escritor fundador do jornal Tribuna do Norte (conclusão)

netcampos.com

## O desbravamento das matas, florestas espessas que, conforme o autor João Marcondes de Moura Romeiro, se posicionavam como verdadeira muralha protetora do local onde seu desbravador deu origem a uma imensa, produtiva e promissora fazenda....

**Página de História** traz nesta edição o último capítulo de ***"Os Campos do Jordão - na história e na legenda", publicação de João Romeiro no ano de 2012 nas páginas da Tribuna***.

Da edição de 19/5/1912:

CAMPOS DO JORDÃO
(NA HISTÓRIA E NA LEGENDA)
- VI -

*Até esse tempo só se falava dos Campos do Jordão pela enormidade de sua área – 6 léguas de cumprimento sobre 3 de largura – e por suas pastagens abundantes.*

*Ninguém conhecia ainda suas condições especialíssimas pra a cura da tuberculose, a cruel enfermidade, contra cujas devastações aterradoras não pode por enquanto a medicina levantar barreira de confiança. Esse desconhecimento, porém, era muito natural e explicável, porque pela falta de caminhos e pela circunstância de não terem seus proprietários e moradores relações algumas nas populações vizinhas, a fazenda era pouco visitada, sendo impossível a experimentação do ar puro que nela se respira.*

*Foi depois que alguns nossos conterrâneos se constituíram donos de parte dos Campos do Jordão e ali fixaram residência que se pôde verificar com segurança a ação benéfica e poderosa de se um clima incomparável, não só sobre todas as moléstias entretidas por depauperamento do organismo, como mesmo sobre tísicos declarados que, sem mais dietas nem medicamentos, em poucos meses se consideram sãos e restabelecidos.*

*Para chegar a essa verificação foi preciso muito tempo. E só diante de repetidos fatos que apregoavam essa verdade incontestada e até hoje universalmente conhecida, julgaram-se os médicos autorizados a recomendar o clima dos Campos no tratamento de seus doentes.*

*Há de haver [1] 30 anos que as benéficas e saudáveis com lições desta localidade adquiriram a notoriedade de que atualmente gozam. E digamos de passagem, muito devia para isso contribuir a construção, por iniciativa os doutores Francisco Romeiro, de saudosa memória, e Gustavo de Godoy, clínicos nesta cidade e grandes apologistas daquele clima – de uma casa que existiu destinada a receber 'respirantes', como os enfermos eram denominados. Por sinal que seu último proprietário, Dr. Romeiro, depois de haver comprado a parte que pertencia ao colega, viu se forçado, pelos grandes prejuízos que estava tendo a transferir sua Casa de Saúde a uma companhia organizada em Santos, a qual mais tarde a transferiu a um alemão que por muito tempo lá residiu cultivando repolhos.*

*Mas, íamos dizendo, adquiriam os Campos do Jordão uma tal nomeada, como centro de poderosas forças curativas que, atualmente, incorreriam os zeladores da saúde pública na mais grave censura se deixassem de aproveitar a privilegiada localidade para a construção de sanatórios e outros estabelecimentos onde se curem os enfermos, e os fracos e débeis se tornem fortes e possam ser úteis a si, as suas famílias e a sua pátria.*

*Há muitos anos que tem sido este clima experimentado e sempre com os mais satisfatórios resultados. Ainda assim quanta gente que dele precisa e que só o conhece por informações! O que*

Arquivo TN

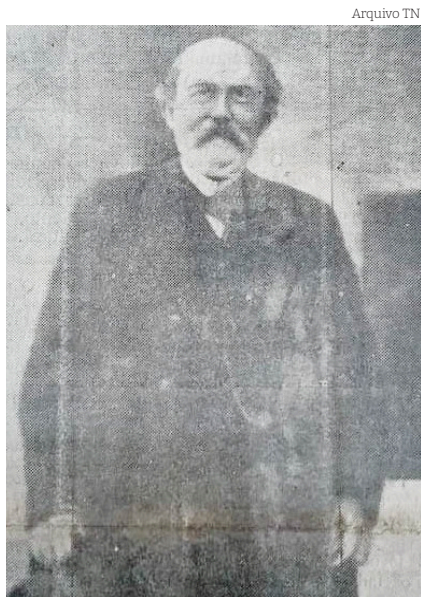

***Dr. João Romeiro, político, juiz, advogado, jornalista, escritor e poeta***

*aliás não é muito de estranhar em um país onde há bem pouco tempo, os entrevados que necessitavam dos banhos de [2] Caldas, precisavam fazer custosas romarias para lá chegarem e eram forçados a viver em choupanas que por favor se consentia que fossem construídas pelo campo.*

*Apesar da distância, da péssima estrada e falta de recurso e conforto que ainda se sofre nos Campos do Jordão, têm sido os mesmos visitados por gente de todas as classes e de lugares os mais remotos, que para ali tem ido procurando unicamente melhoras da saúde.*

*Não falemos de altos funcionários, de jornalistas, de literatos, de advogados, de capitalistas, que se não podem iludir facilmente e que têm sido unânimes em preconizar a excelência desse clima, verificado em suas pessoas durante curta permanência nessa paragem. Médicos dos mais distintos, clínicos de firmada reputação, especialistas no tratamento da tísica têm estado ali estudando e observando a influência que realmente possa ter esse clima sobre a cura da cruel enfermidade, e todos têm afinal confirmado o que se acreditava e se dizia, assumindo a grave responsabilidade de recomendá-lo a quantas pessoas possam dele precisar.*

*Bem sabemos que alguns esculápios sacodem a cabeça, a ouvirem tais milagres. Observam que em altitude correspondente a 3.000 metros, em que os pulmões têm necessidade de trabalhar mais, vista a rarefação da camada atmosférica, não é possível que os doentes deixem de passar mal, e por isso declaram contra indicado o clima dos Campos para combater a tuberculose.*

*Mas contra esta asserção os fatos aí estão a porfiar.*

*E onde iríamos parar se quiséssemos referir os mais salientes, se tivéssemos de contar a história interessante de tantos tísicos desenganados por médicos de nomeada, e que, graças unicamente a ação benéfica daquele clima, no fim de pouco tempo, pelos próprios especialistas que os tinham desenganados foram declarados radicalmente curados?*

*Mas como saudosa reminiscência desse tempo em que se indagava da especialidade do clima dos Campos do Jordão, e como uma das observações feitas e que confirmam plenamente que todo mundo dizia e pensava, lembremos a cura milagrosa de pessoa muito nossa conhecida que, completamente desenganada, parecia andar em procura de quem lhe garantisse a sepultura.*

*Era um preto, escravo de importante fazendeiro de Jacareí. De há muito que tinha sido confiado o seu tratamento aos cuidados de uma sumidade médica que, depois de ausculta-lo cuidadosamente o declarou tuberculoso e em estado adiantado, passando logo a lançar mão de todos os recursos terapêuticos, se não para conseguir o restabelecimento de Manoelzinho (como o doente se chamava) ao menos para retardar a marcha da moléstia e lhe prolongar a vida. Mas nada lhe aproveitava e cada dia o doente mais abatido se mostrava, aumentando-lhe a expectoração e a tosse e já parecendo que a febre vinha vindo. Inteiramente desanimado o médico considerou de bom aviso aconselhar ao senhor de Manoelzinho que se aproveitasse da estada de um parente que veraneava nos Campos do Jordão, e para lá enviasse o doente que com isso tinha só a lucrar, nada a perder.*

*Foi aceito este conselho e daí a oito dias estava o rapaz subindo com muito custo, a serra do Rabelo, procurando o retiro do Caurú, naqueles Campos e com cujo clima pretendia se curar.*

*Dava pena a sua figura encarquilhada e chegava a parecer uma desumanidade a remessa àquelas alturas de um doente em seu estado. Mas o médico queria fazer essa experiência e unicamente para esse fim lançou mão do pobre preto. Os médicos têm dessas energias aproveitáveis algumas vezes.*

*Pois agora é preciso que se saiba, ao cabo de 30 dias já era outro Manoelzinho, e ao decurso de 12 meses se declarava completamente são e entregava-se por si próprio, a trabalhos mais pesados, tomando sol e chuva sem acusar a mais ligeira indisposição, não se podendo atribuir tudo isso a senão ao ar que respirava e as demais condições do lugar que foi habitar.*

*Ainda que se tratasse de uma cura aparente e só aproveitável naquele clima – assim mesmo esse resultado – aumento de alguns anos de vida capaz de ser gozada aqui ou ali – por si só valeria muito, pois sabemos todos o que seja a nossa vontade de viver.*

*Considere-se agora que o ex doente sendo depois disso submetido à inspeção de vários médicos foi por todos declarado perfeitamente são e completamente curado.*

*Semelhante a este, inúmeros fatos se conhecem.*

*Como, pois, duvidar da eficácia desse clima na cura da tuberculose? Como deixar de aproveitar esse lugar que é a salvação de tanta gente?*

*Pode ser que aplicada a outras altitudes, seja muito aproveitável essa teoria que declara prejudiciais as paragens muitas elevadas pra o tratamento da tísica pulmonar; mas não pode ter aplicação aos Campos do Jordão, onde ela falha por completo. Pois é certo que doentes, nem os mais expostos à hemoptise, sentem seus incômodos agravarem-se depois de sua chegada ali onde sempre experimentam o mais completo bem estar. Esta é a verdade que os fatos apregoam e que a teoria cumpre explicar, se não quiser passar por menos verdadeira.*

*Será possível que a luminosidade daquele firmamento; que a irradiação dos raios solares atuando beneficamente sobre os elementos geradores da vida; que a temperatura deliciosa em que ali se vive; que a beleza da localidade contribuindo com rela poder para a higiene da alma; será enfim possível que todo este conjunto de forças protetoras da existência possa fazer com que o aparelho respiratório do tísico nem chegue a perceber no seu funcionamento, o aumento de trabalho a que fica exposto?*

*Falta-nos competência pra estudar a questão. Só o que sabemos é que lá naquela região abençoada, nesse pedaço de paraíso, como temos visto denominarem-se os Campos do Jordão, a vida é realmente e intensa e a criatura como que adquire uma certa superioridade sobre as forças físicas que possam contrariá-la. Percebe-se que todos os órgãos do organismo se ativam e funcionam com mais regularidade. Lá não se sente fadiga nem cansaço. Lá toda alimentação tem sabor e é prontamente assimilada. Lá ninguém fica privado do sono calmo e reparador, esse fruto delicioso da noite. Lá a vida é outra, os dias passam alegres e o espírito confortado pelo bem estar que o corpo experimenta, parece levantar-se dentro de nós com mais nobres aspirações e coragem de agir. Disto sabemos e podemos afirmar.*

--- --- --- --- --- ---

*Agora expliquem os outros de onde vem o abandono em que tem vivido este lugar encantado, que se pode denominar o solar perpétuo da saúde e que os poetas bem podiam compara-lo com uma pérola imensa engastada pela natureza nos cimos verdejantes da majestosa serra da Mantiqueira.*

--- --- --- --- --- ---

*E aqui deixamos narrado, como grata lembrança desse tempo que lá se foi, o que vimos e os antigos contaram sobre os Campos do Jordão.*

**João Romeiro**
Chácara do Socorro,
março de 1912

[1] 30 anos. O autor se referia há 30 anos antes da data de seu relato (escrito em 1912).

[2] Caldas. Cidade do sul de Minas Gerais, conhecida pelas suas águas termais, clima ameno e belezas naturais.

## Lembranças Literarias

Nerds Viajantes

*Quem à janela te veja*
*vai por certo imaginar*
*que a tua casa é uma igreja,*
*tua janela, um altar...*

**Orlando Brito**, Tribuna do Norte, 16/2/1969

# cotidiano

## Ação rápida da GCM impede furto qualificado na Caixa Econômica Federal

*Mais uma ação da GCM garantiu a segurança na cidade*

A Guarda Civil Metropolitana (GCM) de Pindamonhangaba impediu, na manhã de sexta-feira (4), uma tentativa de furto qualificado mediante fraude dentro da agência da Caixa Econômica Federal, na Praça Monsenhor Marcondes, no centro da cidade.

A ocorrência teve início por volta das 9h50, quando a equipe da VTR 02 (GCMs De Paula e Leandro), posicionada na Praça Monsenhor Marcondes, foi alertada por munícipes sobre o crime em andamento dentro da agência bancária. Ao chegar ao local, os agentes foram informados de que o suspeito havia acabado de fugir correndo. Com base nas características repassadas, o indivíduo foi localizado e abordado na Rua dos Andradas, onde confessou o crime. Ele foi levado ao 1º Distrito Policial junto com a vítima e uma testemunha.

Na delegacia, surgiu a informação de que outros suspeitos estariam envolvidos. O Centro de Monitoramento Integrado (CSI) da Guarda iniciou a análise das câmeras da cidade, identificando um segundo suspeito e o veículo usado na ação. As buscas passaram a contar com apoio das equipes das viaturas VTR 08 (GCMs Evaldo e Mariano), VTR 11 (GCMs Cardoso e Guilherme) e VTR Comando, sub supervisão do Comandante Minamisako, com o Ouvidor Marcos e o GCM Alex.

Com o apoio da Policia Civil, Policia Rodoviária Federal e Guardas Municipais das cidades vizinhas, o veículo foi monitorado e interceptado em Jacareí, já na Rodovia Presidente Dutra, sentido São Paulo. Dois ocupantes foram detidos e também confessaram participação no crime.

Todos os suspeitos foram conduzidos ao 1º DP de Pindamonhangaba. A vítima, uma pessoa idosa, reconheceu os envolvidos. O delegado de plantão ratificou a prisão com base em três crimes previstos no Código Penal: Furto qualificado mediante fraude (art. 155), ocorre quando o autor utiliza artifícios enganosos para subtrair bens de forma dissimulada; Concurso de pessoas com agravante por vitimar um idoso (quando o crime é praticado por mais de um autor e a vítima tem mais de 60 anos, o que aumenta a gravidade da infração); e Formação de quadrilha (art. 288), quando três ou mais pessoas se associam para a prática de crimes.

Para o comandante da Guarda Civil Metropolitana, Marcelo Minamisako, a operação foi um exemplo claro da eficiência do trabalho integrado na segurança pública regional. "Destaco a importância da integração entre as forças policiais e as GCMs do Vale do Paraíba, que possibilita resolução de ocorrências como essa. Destaco ainda a importância da tecnologia, com os CSIs e COIs do Vale todo, além do empenho da GCM em trazer mais segurança à população", afirmou.

A operação é mais uma demonstração da eficiência e integração da Guarda Civil Metropolitana de Pindamonhangaba, atuando de forma estratégica na proteção da população e no combate à criminalidade.

## Guarda Civil Metropolitana localiza veículo roubado

A Guarda Civil Metropolitana (GCM) de Pindamonhangaba recuperou, na última quarta-feira (2), um veículo Fiat Uno Mille vermelho, produto de furto. A operação, realizada pela equipe de Ronda Ostensivas com Motos (ROM) e com o poio da VTR 05, ocorreu na Estrada Municipal Antônio Marçom após uma denúncia anônima.

Sob coordenação dos agentes De Paula, Leandro, Silvestre, Mateus e Lucas, foi constatado que o veículo havia sido furtado no dia anterior, no estacionamento do Supermercado Semar. O automóvel foi devidamente encaminhado ao 1º Distrito Policial de Pindamonhangaba para os procedimentos legais e, em seguida, devolvido ao seu proprietário.

O Comandante da GCM, Marcelo Minamisako, destacou a importância da operação. "Essa ação reforça o compromisso da Guarda Civil Metropolitana em proteger o patrimônio e oferecer uma resposta rápida e eficiente à população. O trabalho integrado entre as equipes demonstra a eficácia de nossas estratégias de segurança e o empenho de cada agente em cumprir sua missão de servir e proteger a comunidade", disse.

*Veículo recuperado*

## Grupo Escoteiro Itapeva, de Pinda, participa da maior Romaria Escoteira do país, realizada no Santuário Nacional de Aparecida

*O jogo do 'caracol' quebrou o gelo para começar as atividades com todos os participantes*

**Colaboração Gisele Godoi**

O Grupo dos Escoteiros Itapeva, de Pindamonhangaba, participou no último domingo, dia 06 de abril, da tradicional Romaria Escoteira no Santuário Nacional de Nossa Senhora Aparecida. Ao todo, o grupo pindense levou cerca de 80 participantes entre lobinhos, escoteiros, chefes e familiares.

Em sua 22ª edição, essa grande peregrinação religiosa contou com a presença de cerca de mil escoteiros divididos em 57 grupos do país, como forma de manifestação da fé, agradecimentos e devoção a Nossa Senhora Aparecida, Padroeira do Brasil.

A Missa Escoteira, celebrada às 8h da manhã, deu início às atividades com transmissão nacional pela TV Cultura e TV Aparecida. Após a cerimônia, os escoteiros se posicionaram em frente à Tribuna Papa Bento XVI, no Pátio da Basílica, para atividades e brincadeiras especiais.

A Romaria Escoteira

O tradicional Jogo do Caracol foi a chamada atividade quebra-gelo, aplicada pela organização. Na sequência, foram anunciados os nomes de todas as Unidades Escoteiras presentes na Romaria, de uma maneira dinâmica, onde representantes jogavam no palco da Tribuna o seu Lenço Escoteiro enquanto o apresentador exibia o Lenço e anunciava o nome do grupo. A Romaria mais distante foi do Rio Grande do Sul.

Além das brincadeiras, o grande momento da atividade foi a passagem da Imagem Peregrina de Nossa Senhora Aparecida do guardião eleito em 2024 à próxima unidade escoteira responsável, de São José dos Campos, escolhida por sorteio. Ela ficará com a imagem até o próximo ano, quando será escolhido um novo guardião para a imagem.

O Escotismo no Brasil

Em novembro de 2024 a União dos Escoteiros do Brasil (UEB) completou 100 anos e é a única organização nacional reconhecida pela Organização Mundial do Movimento Escoteiro desde sua origem, tendo como missão contribuir para a educação de crianças, adolescentes e jovens.

Os valores escoteiros, como honra, lealdade, solidariedade e respeito são a base de sua proposta educativa, que visa promover um impacto positivo na vida de cada jovem escoteiro, que por sua vez irá atuar de maneira determinante em sua comunidade.

## Fatecs abrem inscrições do Vestibular para o segundo semestre

Na segunda-feira (7), o Centro Paula Souza (CPS) abriu as inscrições do Vestibular das Faculdades de Tecnologia do Estado de São Paulo (Fatecs) para o segundo semestre de 2025, pelo site vestibular.fatec.sp.gov.br. O valor da taxa de inscrição é de R$ 50. A prova será aplicada no dia 29 de junho. O processo seletivo oferece 12.550 vagas para cursos superiores de tecnologia presenciais e a distância, gratuitos, distribuídas pelas 82 unidades do Estado de São Paulo.

Para concorrer a uma das vagas do Vestibular das Fatecs, o candidato precisa ter concluído ou estar cursando o Ensino Médio ou equivalente, desde que no ato da matrícula, comprove a conclusão do curso.

A inscrição para o Vestibular das Fatecs deve ser feita exclusivamente pela internet, até as 15 horas do dia 6 de junho. O interessado deve preencher a ficha, o questionário socioeconômico e pagar a taxa, conforme orientações disponíveis no Manual do Candidato e na Portaria do Vestibular.

No momento da inscrição, é possível escolher um curso em primeira opção. Caso haja interesse, o candidato pode optar por outro, em qualquer Fatec e período. O interessado pode realizar mais de uma inscrição, desde que pague a taxa correspondente para cada uma.

O Centro Paula Souza oferece isenção total e redução de 50% no valor da taxa de inscrição. O pedido deve ser feito até o dia 22 de abril, também pelo site do processo seletivo. O interessado deverá indicar se pretende obter isenção, redução da taxa ou os dois benefícios. É importante ficar atento às informações solicitadas e anexar os documentos comprobatórios.

As Fatecs disponibilizam computador e acesso à internet a quem quiser fazer a inscrição no Vestibular. Cabe ao interessado entrar em contato com a unidade para saber data e horário de atendimento.

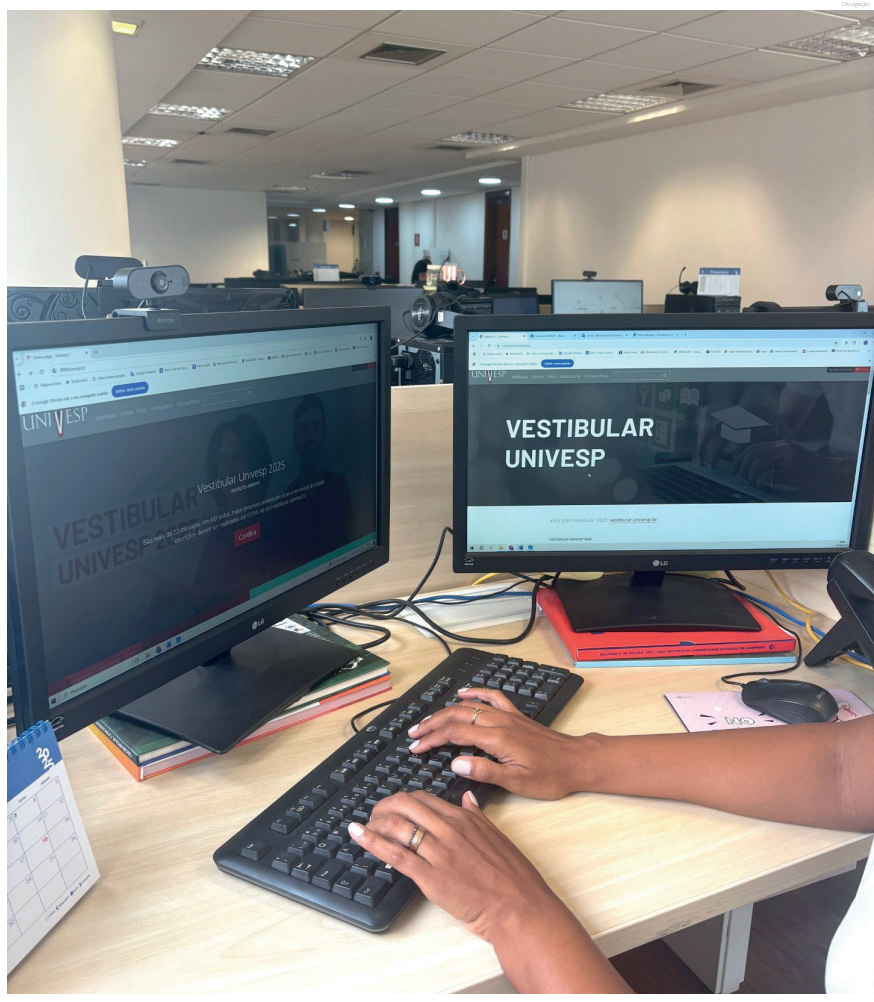


*O processo seletivo oferece mais de 12 mil vagas*