

Audiência pública vai discutir saneamento básico urbano e rural no Projeto 100% Paraíba do Sul



O Grupo de Atuação Especial de Defesa do Meio Ambiente (GAEMA), órgão ligado ao Ministério Público do Estado de São Paulo, realizará no dia 12 de fevereiro, às 9h30, no Auditório Municipal Cláudio Anísio Siqueira, em Aparecida, a audiência pública no âmbito do Projeto 100% Paraíba do Sul.

A audiência tem por finalidade a prestação de contas à sociedade das atividades desenvolvidas no Rio Paraíba do Sul na realidade social dos municípios de Aparecida, Guaratinguetá, Roseira, Pindamonhangaba e Potim.

PÁG. 3

Microempreendedores Individuais desenquadrados devem regularizar débitos até dia 31 para voltar ao regime do SIMEL

A Secretaria de Desenvolvimento Econômico da Prefeitura de Pindamonhangaba informa aos Microempreendedores Individuais (MEIs) desenquadrados que eles possuem uma nova oportunidade para regularização de débitos, podendo voltar ao regime do SIMEL até 31 de janeiro de 2025.

PÁG. 5

Audiência também deve conferir demandas e percepções da sociedade quanto ao saneamento básico urbano e rural dos municípios

Prefeitura de Pinda recebe secretário de Lençóis Paulista para debater tecnologia e inovação

Na última semana, a Prefeitura de Pindamonhangaba recebeu a visita do secretário de Tecnologia de Lençóis Paulista,

Ricardo Conti Barbeiro, que veio conhecer as tecnologias e as práticas de gestão implementadas pela administração municipal.

As inovações tecnológicas e de gestão aplicadas à cidade renderam a Pinda convites para participar de feiras de tecnologia

e sustentabilidade do mundo, se consolidando como um exemplo de cidade inteligente.

PÁG. 3

Proseando

ONDE ESTÁ VOCÊ?

Maurício Cavalheiro PÁG. 2

Prefeitura divulga retificação resultados do programa de bolsas universitárias "Educa Mais Pinda"

A Prefeitura de Pinda divulgou nessa quarta-feira (29) a retificação dos resultados do edital relacionado ao programa "Educa Mais Pinda". Os resultados completos podem ser conferidos no site oficial da Prefeitura.

PÁG. 5



Divulgação

Inscrições para bolsas universitárias integrais vão até sexta-feira (31)

A Prefeitura de Pinda, em parceria com o UniFUNVIC, está promovendo uma oportunidade para estudantes interessados em cursar Pedagogia ou Educação Física (Licenciatura). Por meio do

Programa Institucional de Bolsa de Iniciação à Docência (PIBID), uma iniciativa do Governo Federal, estão sendo oferecidas 100 bolsas de estudo.

PÁG. 5



Divulgação



Grêmio Estudantil Regional de Pinda se prepara para mais um ano letivo

PÁG. 6

Estão abertas as inscrições para a Corte do Carnaval 2025

Promovido pela Prefeitura de Pinda, por meio da Secretaria de Comunicação e Eventos, com organização da empresa Rogi Noivas, o concurso da Corte

do Carnaval Pinda 2025 está com inscrições abertas até o dia 14 de fevereiro, para moradores de Pindamonhangaba e de toda a região. A seleção dos vencedo-

res acontecerá no dia 19 de fevereiro, na Arena do Parque da Cidade, com participação especial da bateria do Bloco H'LERA.

PÁG. 5



Divulgação

cidade

Microempreendedores Individuais desenquadrados devem regularizar débitos até dia 31 para voltar ao regime do SIMEI

A Secretaria de Desenvolvimento Econômico da Prefeitura de Pindamonhangaba informa aos Microempreendedores Individuais (MEIs) desenquadrados que eles possuem uma nova oportunidade para regularização de débitos, podendo voltar ao regime do SIMEI até 31 de janeiro de 2025.

Para isso, os Microempreendedores Individuais que foram excluídos do Simples Nacional e do SIMEI em 31 de dezembro de 2024, devido a débitos pendentes, têm uma nova chance de regularizar sua situação. A regularização dos débitos é essencial para que possam solicitar o re-enquadramento até o dia 31 de janeiro de 2025 e, assim, voltar a contar com os benefícios do regime tributário simplificado.

Aqueles que foram notificados pela Receita Federal e excluídos do Simples Nacional devem ficar atentos. O MEI que deseja retornar ao regime simplificado de tributação precisa quitar suas pendências financeiras e cadastrais, seja por meio de pagamento total ou parcelamento das dívidas. Vale lembrar que o pagamento da primeira parcela é necessário para validar o parcelamento e o pagamento das parcelas em dia para manter a situação regular.

O secretário de Desenvolvimento Econômico de Pindamonhangaba, José Antônio Ferreira Filho 'Ju', explicou que "de acordo com a Legislação Federal, a regularização é fundamental para que os microempreende-

dores continuem no regime que oferece vantagens, como o imposto unificado e a redução da carga tributária. O Microempreendedor Individual desenquadrado do Simples Nacional por pendência deve priorizar sua regularização, garantindo o acesso a um regime que simplifica a tributação e traz benefícios importantes", destacou.

Outro ponto importante a ser observado pelos MEIs é o faturamento. Aqueles que ultrapassaram o limite de R\$ 81 mil em 2024 precisam atualizar seu cadastro e realizar o desenquadramento como MEI, a fim de evitar a perda dos benefícios do Simples Nacional. O prazo para essa atualização também vai até o dia 31 de janeiro.

"Quem excedeu o limite de faturamento deve começar o ano no regime tributário correto, garantindo o pagamento dos impostos em dia e facilitando o planejamento de preços, custos e tributações para o seu negócio", orienta o secretário. Para esses casos, é recomendada a orientação de um contador.

Para obter mais orientações, a Prefeitura de Pindamonhangaba oferece atendimento no SEBRAE AQUI, localizado na Sala do Empreendedor, na sede da Prefeitura, na Avenida Nossa Senhora do Bom Sucesso, 1.400. O atendimento também está disponível pelo telefone (12) 3642-9744, ou pelos e-mails josianedaq@sebraeaqui.com.br e giovanaog@sebraeaqui.com.br.

Prefeitura de Pinda recebe secretário de Lençóis Paulista para debater tecnologia e inovação



Mais uma vez Pinda é exemplo para outras cidades

Na última semana, a Prefeitura de Pindamonhangaba recebeu a visita do secretário de Tecnologia de Lençóis Paulista, Ricardo Conti Barbeiro, que veio conhecer as tecnologias e as práticas de gestão implementadas pela administração municipal. O encontro contou com a presença do secretário de Tecnologia, Inovação e Projetos de Pindamonhangaba, Rodrigo Leite, do secretário adjunto, Sylvio Braz, e do diretor de Infraestrutura e Telecomunicações, Bruno Lacorte.

Durante a visita, Ricardo Conti Barbeiro teve a oportu-

nidade de conhecer as diversas aplicações tecnológicas adotadas pela gestão, como os sistemas de informação, as terceirizações, o uso do "Power BI" (1Doc) e a Certificação ISO de Cidade Inteligente. Estas soluções destacaram Pindamonhangaba em nível estadual, nacional e internacional.

As inovações tecnológicas e de gestão aplicadas em Pindamonhangaba renderam à cidade convites para participar das principais feiras de tecnologia e sustentabilidade do mundo, se consolidando como um exemplo de cidade inteli-

gente. Tanto que Pindamonhangaba foi uma das 260 cidades do mundo convidadas a participar da COP 28 em Dubai, um evento global de grande importância.

Para o secretário de Tecnologia, Inovação e Projetos de Pindamonhangaba, Rodrigo Leite, a visita do secretário de Tecnologia de Lençóis Paulista, assim como de outros municípios, "reforça o compromisso de Pindamonhangaba em compartilhar conhecimento e experiências, promovendo a troca de boas práticas entre as cidades da região e contribuindo para o desenvolvimento tecnológico e sustentável".



Ministério Público promove audiência sobre saneamento básico urbano e rural

O Grupo de Atuação Especial de Defesa do Meio Ambiente (GAEMA), órgão ligado ao Ministério Público do Estado de São Paulo, realizará no dia 12 de fevereiro, às 9h30, no Auditório Municipal Cláudio Anísio Siqueira, situado a Rua Pedro Maria Felippo, 600 - Vila Maria, em Aparecida, a audiência pública no âmbito do Projeto 100% Paraíba do Sul.

A audiência tem por finalidade a prestação de contas à sociedade das atividades desenvolvidas no Rio Paraíba do Sul na realidade social dos municípios de Aparecida, Guaratinguetá, Roseira, Pindamonhangaba e Potim.

A iniciativa também visa obter informações sobre a demanda e percepções da sociedade quanto ao saneamento básico urbano e rural dos municípios abrangidos.

A Secretaria de Meio Ambiente de Pindamonhangaba e o Conselho Municipal de Defesa do Meio Ambiente (CONDEMA) informaram que é importante a participação das pessoas na audiência pública, que será aberta ao público, inclusive para fazer uso da palavra na tribuna.

"É um momento importante para todos, com a oportunidade de aproximar os usuários dos serviços públicos de saneamento básico e o órgão fiscalizador", afirmou o secretário de Meio Ambiente, Rafael Lamana 2d -



A audiência tem por finalidade a prestação de contas sobre atividades desenvolvidas no Rio Paraíba do Sul em diversas cidades, dentre elas Pindamonhangaba

história

Altair Fernandes Carvalho (altairfernandes@hotmail.com)

A festiva inauguração da nova Santa Casa

Ali mesmo onde no início do século XX a população se reunia para momentos de lazer e apostas, no hipódromo da cidade, o movimento naquele 2 de fevereiro de 1925 era por conta de outras esperanças, outras alegrias: a festiva inauguração das novas e mais amplas instalações da Santa Casa...

Originada graças aos 20 contos de réis deixados em testamento em 6 de agosto de 1863 pelo 1º Barão de Pindamonhangaba e também comandante da Guarda de Honra de Dom Pedro I no episódio da proclamação da independência, tenente-coronel Manuel Marcondes de Oliveira e Mello, para sua edificação, conforme fora desejo e vontade do ilustre pindamonhangabense, a Santa Casa local comemora 162 anos no próximo mês de agosto, entretanto, também comemora neste mês de fevereiro, importante data.

Há um século

Neste domingo (2) a Santa Casa completa 100 anos de existência no local onde se encontra e onde, no dia 2 de fevereiro de 1925 aconteceu a inauguração do seu primeiro prédio de atendimento à população, que até então funcionava em um casarão localizado na ladeira, próximo ao Bosque e rio Paraíba. O edifício, cuja pedra fundamental fora lançada em 1921, com muita campanha solicitando doações e realização de eventos visando arrecadação para tal fim, havia, para satisfação de todos, finalmente se tornado realidade...

O jornal Tribuna do Norte em sua edição de 8/2/1925, com texto peculiar àquela época, intitulado "Santa Casa - A inauguração do novo edifício", assim inicia o artigo referente àquele evento inaugural:

"Segunda-feira, 2 de fevereiro, sob um brilhante sol de bençãos à população nossa, toda em júbilo, inaugurou-se o prédio da Nova Santa Casa de Misericórdia. Erguida ao norte da cidade e em meio à verdejante campina, alvejando com sua cúpula o azul sem fim na ânsia de querer ajoelhar-se aos pés de Deus para falar-lhe dos agradecimentos dos desvalidos, ou, soberanamente ativa na forma material e modestamente lha-na no seu objetivo espiritual de agasalho aos sofredores - porque a caridade não ostenta púrpuras nem ouro - o pavilhão recém inaugurado constitui uma glória para Pindamonhangaba, e justa ufania para o nosso povo, que tanto contribuiu, na medida de suas bolsas, para a



O projeto inicial para a construção, autoria do arquiteto Dr. Guilherme Winter

elevação desse templo da caridade que, em contemplando a urbes, fala-lhe na voz da brisa que daquele recanto para as margens do esquálido Paraíba perpassa docemente, desde as matinas às vésperas: Ó vós que sofreis, vinde a mim. Eu mitigo a fome e desaltero a sede vossa, e aos vossos sofrimentos dou o lenitivo da crença".

Segundo a Tribuna, às 10h30 daquele 2 de fevereiro, chegava de São Paulo o trem especial, no qual vinham os convidados da capital para participar da inauguração. Foram recebidos por uma comissão de festejos e demais autoridade do município. No desembarque, houve a apresentação de um dobrado por uma banda de música (não denominada na matéria).

A cerimônia da benção do novo edifício aconteceu às 11 horas, pelo bispo de São Carlos, Dom José Marcondes Homem de Mello. Uma missa foi realizada em seguida, na nova capela, pelo Dom José Marcondes, acolitado pelo padre José Loyelo Bianchi e pelo vigário da paróquia, João José de Azevedo.

Sessão solene, almoço...

Encerradas as solenidades religiosas foi realizada uma sessão solene no consistório da Santa Casa, tendo a presidido o senador Dino Bueno, na época, seu provedor.

Em seguida, todos foram até o prédio da Escola de Farmácia e Odontologia, onde foi servido

um almoço, durante o qual teria se apresentado a orquestra do Éden Cinema, que executou vários números musicais.

Pronunciamentos, Te Deum e baile

Após o almoço houve vários pronunciamentos, tendo sido oradores: monsenhor Nascimento Castro; Dr. Cuba dos Santos, juiz de direito de Bananal; Dr. Diógenes Ribeiro de Lima, juiz de direito de São Bento do Sapucaí; general Florindo Ramos, Boucher Filho e Dr. Dino Bueno.

Prosseguindo, conforme consta na matéria da Tribuna, ainda na Santa, em sua capela, às 18 horas, foi celebrado solene Te Deum (louvor antigo da Igreja Católica, entoado apenas em ocasiões especiais).

À noite, promovido por uma comissão de senhoritas de Pindamonhangaba, teve baile no edifício da Escola de Farmácia e de Odontologia.

Participaram dos festejos

Conforme o artigo da Tribuna: "A fim de assistir às festas realizadas para solenizar a inauguração da Santa Casa, estiveram nesta cidade os senhores capitão Tenório de Brito, representando o senhor Dr. Carlos de Campos, presidente do Estado; Dr. Marcos Ribeiro dos Santos, representando o senhor Dr. Gabriel Ribeiro dos Santos, secretário da Agricultura; e o professor Galaor Nazareth de Araújo, delegado da quarta

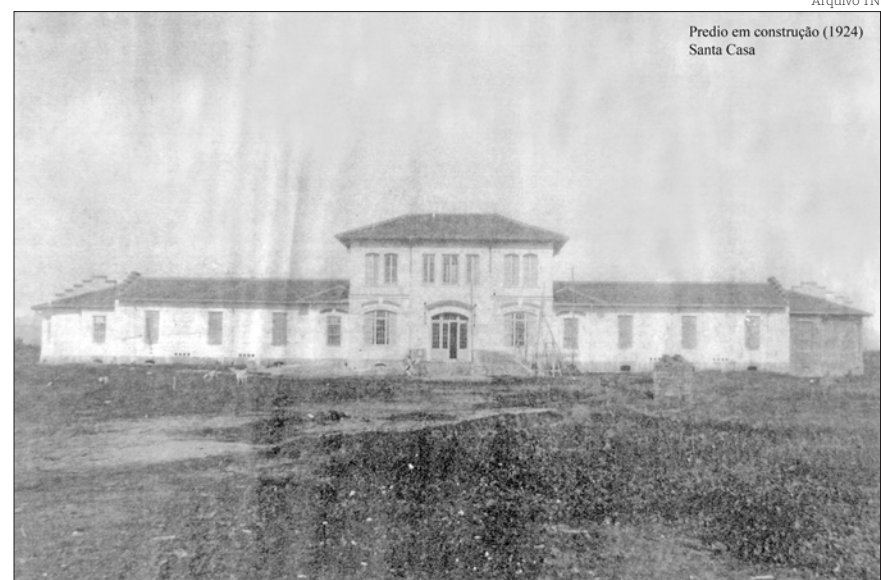

Aspecto do prédio da Santa Casa quando de sua inauguração em 1925

Região de Ensino, representando o senhor Dr. José Manuel Lobo, Secretaria do Interior".

Ressalta o articulista TN que "Os senhores Dr. Dino Bueno e José Martiniano Ferraz, respectivamente, provedor e tesoureiro da Santa Casa, foram muitos cumprimentados por motivo da inauguração do novo prédio daquela instituição de caridade".

Inaugurada com sucesso

Mencionando o êxito obtido naquela inauguração, o jornal também destaca os esforços do senador Dino Bueno, que, "coadjuvado por Martiniano Vieira Ferraz que dedicando-se de corpo e alma à elevação daquele movimento ereto para os nossos vindouros admirarem, como ora o fazemos, não economizou tempo e nem restringiu esforços".

E prossegue elogiando a participação de Vieira de Ferraz, "foi um dos que mais labutaram para dar a Pindamonhangaba essa Santa Casa, que de tanto nos honramos. Não fora a sua dedicação

incondicional, aliada à boa vontade e coadjuvação do nosso povo, que muito cooperou para a edificação do edifício recém inaugurado, talvez ainda esperássemos algum tempo mais para presenciar a soberba inauguração que assistimos a 2 deste".

Complementando: "Não devemos esquecer que ao lado do senhor Vieira Ferraz - a quem devemos render um eterno preito de gratidão sem fim - esteve a diretoria do Club Literário e Recreativo, a qual, por ocasião da quermesse última em benefício daquela instituição, tudo facilitou e auxiliou pecuniariamente aos denodados promovedores da quermesse. E o nosso povo, também, não se fez esquivo: trazemos ainda em memória a na retentiva a grande animação da quermesse de 1923".

E, algo poeticamente, conclui: "E foi ajuntando essas pétalas, uma a uma que conseguimos nós, o povo de Pindamonhangaba, arquivar essa rosa de indelével pureza, a que chamamos - a nossa Santa Casa de Misericórdia".

O convite para o almoço na inauguração de 1925



Capa do Convite Banquete Comemorativo à inauguração do hospital da Santa Casa (1925)

Banquete comemorativo da inauguração solene do Hospital da Santa Casa de Misericórdia de Pindamonhangaba a 2 de Fevereiro de 1925, oferecido aos convidados pela Comissão

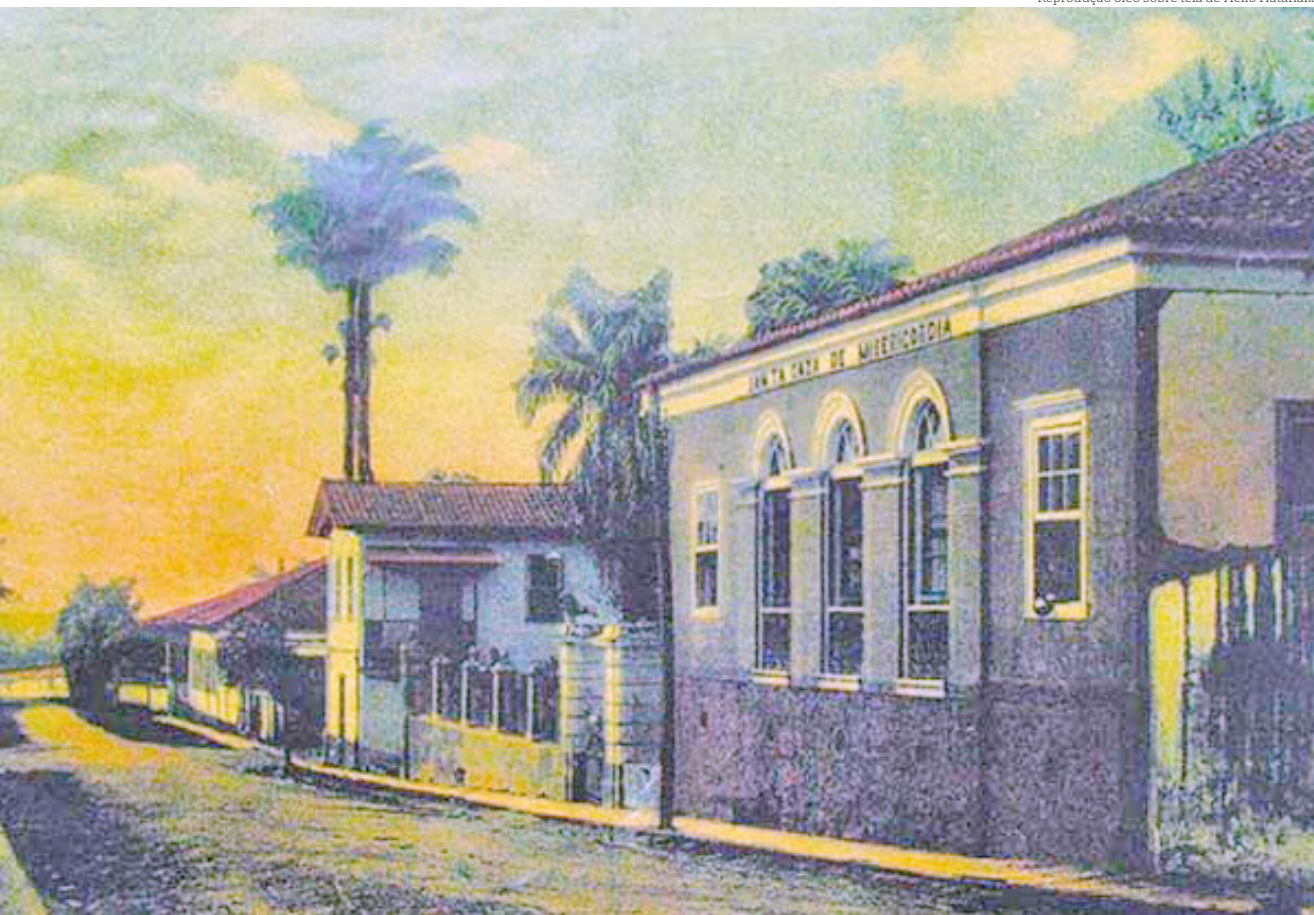

De 1876 a 1924 a Santa Casa funcionou em um casarão na Ladeira Barão de Pindamonhangaba (lado direito de quem desce para o Bosque da Princesa). Nesse tempo essa rua chamava-se Ladeira da rua Formosa. O prédio ficava pouco antes da esquina com a rua Dr. Monteiro de Godoy, que na época era conhecida como Rua dos Pescadores



Inaugurado em 1925, o prédio da Santa Casa, ao longo dos anos experimentou fases de ampliação e instalações, evoluindo de acordo com o crescimento de Pindamonhangaba e, consequentemente, da população

geral

Estão abertas as inscrições para a Corte do Carnaval 2025

A Prefeitura, por meio da Secretaria de Comunicação e Eventos, está promovendo o concurso da Corte do Carnaval Pinda 2025, que está sendo organizada pela empresa Rogi Noivas. As inscrições, que ficarão abertas até o dia 14 de fevereiro, estão abertas para moradores de Pindamonhangaba e de toda a região. A seleção dos vencedores acontecerá no dia 19 de fevereiro, na Arena do Parque da Cidade, com participação especial da bateria do Bloco H'LERA.

“É uma alegria muito grande recuperarmos essa tradição de Pindamonhangaba com o concurso da Corte do Carnaval. Agradecemos o apoio dos nossos parceiros e tenho certeza de que será uma festa muito bonita, que vai engrandecer ainda mais nosso Carnaval 2025”, afirmou o secretário adjunto de



Representantes do Carnaval 2024

Comunicação e Eventos, Ricardo Flores.

A Corte deste ano será composta por Rei Momo, Rainha do Carnaval, Primeira Prince-

sa, Segunda Princesa e Rainha LGBTQIAPN+, e os eleitos também receberão premiação em dinheiro.

Os interessados devem ser



maiores de 18 anos e realizar a inscrição presencialmente no ateliê Rogi Noivas (Rua Doutor Gregório Costa, 44, Centro), em horário comercial. Para parti-

cipar, é necessário apresentar RG, CPF e comprovante de endereço. Mais informações podem ser obtidas pelo WhatsApp (12) 99116-3666.

Inscrições para bolsas universitárias integrais vão até sexta-feira (31)

A Prefeitura de Pindamonhangaba, em parceria com o UniFUNVIC, está promovendo uma oportunidade para estudantes interessados em cursar Pedagogia ou Educação Física (Licenciatura). Por meio do Programa Institucional de Bolsa de Iniciação à Docência (PIBID), uma iniciativa do Governo Federal, estão sendo oferecidas 100 bolsas de estudo para esses cursos na instituição.

Os interessados podem se inscreverem até sexta-feira (31/01) por meio do link <https://forms.gle/Bh6KGDv4UoBsEpcZ7>. O PIBID, iniciativa do Ministério da Educação (MEC), tem como objetivo incentivar a formação de novos professores. O programa oferece bolsas por até 24 meses, possibilitando que os estudantes cubram integralmente o valor da mensalidade, além de contar com um desconto complementar concedido pela UniFUNVIC.

Podem participar estudantes que estão concluindo o ensino médio em 2024 ou já o concluíram e que desejam ingressar nos cursos de Pedagogia ou Educação Física (Licenciatura) no UniFUNVIC.



Serão oferecidas 100 bolsas de estudo distribuídas entre os cursos de Pedagogia e Educação Física

Após a inscrição, a equipe do UniFUNVIC entrará em contato para fornecer mais informações sobre os procedimentos necessários para concorrer à bolsa.

“A Prefeitura de Pindamonhangaba, por meio da Secretaria da Mulher, Família e Direitos Humanos, está auxiliando os interessados que tenham dúvidas ou difi-

culdades para realizar a inscrição. Quem precisar de suporte pode procurar a Central de Direitos Humanos, no Espaço Humano, em frente a Prefeitura, ou a Central de Direitos Humanos, na rodoviária de Moreira César, para receber atendimento e orientações”, afirmou a diretora de Direitos Humanos Cidinha Pedroso.



A lista retificada está disponível no site da prefeitura

Prefeitura divulga retificação resultados do programa de bolsas universitárias “Educa Mais Pinda”

A Prefeitura de Pindamonhangaba, por meio da Secretaria da Mulher, Família e Direitos Humanos, divulgou nesta quarta-feira (29) a retificação dos resultados do edital relacionado ao programa de bolsas universitárias “Educa Mais Pinda”, dos candidatos ingressantes no programa, que oferece bolsas de estudos a novos universitários.

Os resultados completos podem ser conferidos no site oficial da Prefeitura de Pindamonhangaba, acessível pelo endereço <https://pindamonhangaba.sp.gov.br/servicos-ao-cidadao/bolsa-de-estudo>.

O programa “Educa Mais Pinda” é uma iniciativa municipal que busca incentivar o acesso e a permanência de estudantes no ensino superior, contribuindo para o desenvolvimento educacional e social da cidade.

PREFEITURA MUNICIPAL DE PINDAMONHANGABA ESTADO DE SÃO PAULO
PORTARIA GERAL Nº 6.506, DE 28 DE JANEIRO DE 2025.
Rio rdo Alberto Pereira Piorino, Prefeito do Municí pio de Pindamonhangaba, no ue de s as atribuições Lei nº 6.197, de 20 de dezembro de 2018, RESOLVE DESIGNAR Sandro Faria Alvarenga para a função de confiança de Ouvidor da Guarda Civil Metropolitana, a partir de 22 de janeiro de 2025.
Esta portaria entra em v gor na data da s a publica çã o, retroagindo s us efeitos a 22 de janeiro de 2025.
Pindamonhangaba, 28 de janeiro de 2025.
Ricardo Alberto Pereira Piorino Prefeito Municipal
Marcelo Ribeiro Martuscelli Secretário de Administração
Regis rada e publica da na Sec etaria Municí pal de Negócios U rídios s em 28 de janeiro de 2025.
Anderson Plínio da Silva Alves Secretário de Negócios Jurídicos

PREFEITURA MUNICIPAL DE PINDAMONHANGABA ESTADO DE SÃO PAULO
PORTARIA GERAL Nº 6.508, DE 29 DE JANEIRO DE 2025.
Rio rdo Alberto Pereira Piorino, Prefeito do Municí pio de Pindamonhangaba, no ue de s as atribuições Lei nº 6.197, de 20 de dezembro de 2018, RESOLVE NOMEAR Thayla Mag ra Lopes da Fone a para o a rgo em o miã o de Ass e r, a partir de 04 de janeiro de 2025.
Esta portaria entra em v gor na data da s a publica çã o, produzindo s us efeitos a partir de 04 de janeiro de 2025.
Pindamonhangaba, 29 de janeiro de 2025.
Ricardo Alberto Pereira Piorino Prefeito Municipal
Marcelo Ribeiro Martuscelli Secretário de Administração
Regis rada e publica da na Sec etaria Municí pal de Negócios U rídios s em 29 de janeiro de 2025.
Anderson Plínio da Silva Alves Secretário de Negócios Jurídicos

PREFEITURA MUNICIPAL DE PINDAMONHANGABA ESTADO DE SÃO PAULO
PORTARIA GERAL Nº 6.507, DE 29 DE JANEIRO DE 2025.
Rio rdo Alberto Pereira Piorino, Prefeito do Municí pio de Pindamonhangaba, no ue de s as atribuições Lei nº 6.197, de 20 de dezembro de 2018, RESOLVE NOMEAR os e nhores a e quirí ndia dos para o a rgo de prov mento em o miã o de Ass e r, a partir de 03 de fevereiro de 2025:
- Aline Ela de A e do Naã mento
- Fabienne Cos a Lemes
- Irene Marques Teodoro
- Ia is Henrique Fernandes
- Ellen Mariani Andrade de Souza Santos
- Lais Et efane Gonç le s do Carmo
- Luc ana de Olive ira Cardoe Bueno
- Luis Fernando Gioa nelli Gonç le s
- Roberto Correarad Maro ndes
Esta portaria entra em vigor na data da sua publicação, produzindo seus efeitos a partir de 03 de fevereiro de 2025.
Pindamonhangaba, 29 de janeiro de 2025.
Ricardo Alberto Pereira Piorino Prefeito Municipal
Marcelo Ribeiro Martuscelli Secretário de Administração
Regis rada e publica da na Sec etaria Municí pal de Negócios U rídios s em 29 de janeiro de 2025.
Anderson Plínio da Silva Alves Secretário de Negócios Jurídicos



TribuTEENS

Alunos da Regional de Pindamonhangaba brilham em 'Desafio de Tecnologia' promovido por empresa local

A Diretoria de Pindamonhangaba finalizou as atividades do ano de 2024 em grande estilo, nos dias 12 e 13 de dezembro, os estudantes da Rede Estadual de Ensino destacaram-se no recente desafio de programação e tecnologia promovido pela empresa APUS. A competição, voltada para incentivar habilidades tecnológicas e preparar jovens para os desafios do mercado, contou com participação de alunos que aspiram carreiras no setor, toda essa movimentação serve de incentivo para que os alunos se inspirem para novos desafios em sua vida acadêmica.

O desafio, realizado em etapas, contou com a inscrição de estudantes das escolas estaduais. Os candidatos foram submetidos a uma prova online com questões de lógica, matemática e conceitos básicos de programação. Em seguida, passaram para uma fase prática, na qual resolveram problemas reais usando linguagens de programação como Python e JavaScript.

Cinco dos participantes foram escolhidos para receber uma mentoria exclusiva com profissionais da empresa promotora do evento, sendo três alunos da Rede Estadual. O programa de mentoria, que terá duração de um ano, oferecerá suporte personalizado para o desenvolvimento de projetos,

além de workshops sobre temáticas como inteligência artificial, desenvolvimento de aplicativos e segurança digital.

A iniciativa tem o objetivo de gerar impacto positivo não apenas entre os alunos selecionados, mas também em toda a comunidade. Professores e gestores escolares demonstram o orgulho de ver os estudantes destacando seus talentos e ressaltaram a importância de parcerias entre a rede de ensino e o setor privado.

"Acredito que essa experiência abre portas e inspira outros alunos a acreditarem em seu potencial", comentou a professora Juliana Castro, que acompanha o componente de Tecnologia e Inovação na Diretoria de Ensino de Pindamonhangaba.

Para os jovens selecionados, Davi Ferreira Doula e Alden Lorenzo Soca Cioffi da Escola Yonne César G. de Oliveira Profª e Yago Lobo de Almeida da Escola Ryoiti Yassuda é uma oportunidade de visão ampliada sobre as possibilidades de carreira e de conexão com profissionais experientes.

Com iniciativas como essa, fica evidente a importância da educação e da tecnologia como instrumento essencial para formar as lideranças do futuro e promover a inclusão de jovens talentos no mercado de trabalho.



O evento incentivou habilidades tecnológicas nos jovens participantes

O projeto **Tributeens na Web Rádio da Tribuna do Norte** - criado em 2024 - retornou às suas atividades, com a gravação de um bate papo entre o Especialista em Convivência Escolar e apresentador **Ricardo Salles** e o dirigente regional, **Luis Gustavo Souza**. O programa abordou os projetos de sucesso desenvolvidos pela diretoria e ainda abordou os planos para 2025.

Você pode acompanhar tudo pelo site www.radiotribunadonorte.com.br.



O Grêmio Estudantil representa todos os estudantes matriculados nas unidades escolares

Grêmio Estudantil Regional de Pindamonhangaba se prepara para mais um ano letivo

A equipe regional do Grêmio Estudantil da regional de ensino de Pindamonhangaba, realizou formação junto aos articuladores que trabalham nas unidades escolares. A formação faz parte das ações da equipe formadora da Diretoria para que os jovens gremistas estejam de acordo com as diretrizes educacionais da diretoria, o objetivo foi facilitar o desenvolvimento de espaços nas unidades escolares, que promovam a reflexão sobre as práticas realizadas, assim como a celebração das conquistas como algo fundamental para o fortalecimento do pertencimento e do engajamento da comunidade escolar.

O Grêmio Estudantil representa todos os estudantes matriculados nas unidades escolares e faz parte do projeto educacional da Secretaria

da Educação do Estado de São Paulo, participar de um Grêmio Estudantil significa muito mais do que organizar jogos escolares ou atividades extracurriculares. Há toda uma organização por trás, com funções e cargos que imitam o que o estudante irá encontrar em sua vida adulta, por este motivo o ambiente formativo é de extrema importância para que o jovem estudante entenda que o exercício da democracia começa com ações simples, em seu cotidiano escolar.

O Grêmio pode ser um grupo pequeno de alunos, se comparado com o resto da escola. Mesmo assim, pode fazer a diferença com atividades programadas e que tenham sentido para a comunidade, ser gremista não é sinal, marca, de poder, de ser mais do que o outro, mandar em todos os que não são gremis-

tas. É ter a consciência, a sabedoria, que o aluno gremista está a serviços de toda comunidade escolar, respeitando os colegas, ajudando, fazendo a sua parte, com os seus conhecimentos e as suas experiências de vida, sem atropelar o outro.

A equipe gremista, pode ser um importante aliado da equipe gestora no processo de gestão da unidade escolar, fortalecendo vínculos com os demais alunos em uma troca constante entre eles, sempre mediado pelo articulador educacional da unidade. A formação garante que o aluno tenha contato com as responsabilidades de representar os demais colegas, inserindo o jovem estudante no processo de uma gestão democrática, dimensão fundamental na formação de um cidadão consciente e responsável.

Psicologia Escolar, um passo importante para construção de uma educação de qualidade

A Diretoria de Ensino regional de Pindamonhangaba realizou, no dia 28 de janeiro, uma reunião de alinhamento das ações do programa **Psicólogos nas Escolas**, que faz parte das ações da **Pasta Conviva**, relacionada a manutenção do bom clima nas unidades escolares da regional.

A reunião de alinhamento é de extrema importância para que os profissionais da Psicologia tenham contato com as diversas realidades das escolas estaduais. Neste sentido, assuntos como protocolos de ações, temas voltados a saúde mental e projetos ligados a manutenção do bom clima escolar foram expostos para toda a equipe. O alinhamento faz parte das atividades da pasta Conviva que auxilia a comunidade escolar nas questões socioemocionais, bem como na interlocução com os diversos equipamentos sociais que assistem a comunidade.

A abordagem dos temas voltados as questões de saúde mental são de extrema importância serem tratados no ambiente escolar, assim como temáticas como



Reunião de alinhamento aconteceu na última terça-feira (28)

bullying, homofobia, aceitação e todos os demais temas da atualidade que atingem de modo direto os estudantes são pauta para o trabalho dos psicólogos da educação. O programa visa o cuidado com as questões emocionais para toda a comunidade escolar, estendendo-se aos professores, gestores e funcionários. A psicologia

escolar é uma área fundamental no campo da educação, que busca compreender e melhorar a interação entre estudantes, professores e o ambiente educacional. A psicologia escolar é um ramo da psicologia que se concentra no desenvolvimento emocional, social e cognitivo dos estudantes dentro do ambiente educacional da escola.

ESCOLA JOÃO PEDRO CARDOSO INVESTE NO ACOLHIMENTO DOS ALUNOS PARA O ANO LETIVO DE 2025

Estudantes acolhedores da Escola Estadual Dr. João Pedro Cardoso, município de Pindamonhangaba, passaram por formação sobre o acolhimento, para receber os alunos e toda a comunidade escolar no início do ano letivo de 2025. O acolhimento é considerado o marco zero da

escola de Ensino Integral e tem como um dos objetivos contribuir para o amadurecimento do Projeto de Vida dos estudantes, além de estimular o sentimento de pertencimento de toda a comunidade escolar.

A unidade escolar preparou um grupo de alunos que serão responsáveis pelo acolhi-



mento dos jovens que irão ingressar na unidade para o próximo ano letivo, assim como todos os demais que retornarão à unidade. A metodologia faz parte das atividades do Programa Ensino Integral, que visa incentivar os alunos a buscar uma maior interação com o ambiente escolar, visando aproximar a escola do cotidiano do estudante, para que seja um lugar sempre agradável, acolhedor e propício ao aprendizado constante.

A Escola João Pedro Cardoso, tem se destacado pelo seu comprometimento com os resultados positivos dos seus alunos, que se concretiza com os números de aprovações em vestibulares e cursos técnicos da região. O acolhimento deve acontecer durante todo o ano letivo, independente do período, pois todos os dias há necessidade de se atentar as necessidades socioemocionais dos educandos. Acolher não somente o estudante, mas os professores, funcionários e equipe gestora, para que todo o grupo seja inserido em um clima agradável e acolhedor, de modo a garantir que a escola contribua positivamente no cotidiano de todos.

PINDAMONHANGABA, 30 DE JANEIRO DE 2025



MUNICÍPIO DE PINDAMONHANGABA

Quadro de Aplicação de Recursos no Ensino

Execução de 2024. Filtrou: 6º Bimestre/2024. RECETAS DE IMPOSTOS E TRANSFERÊNCIAS. Tabela com 10 colunas: INICIAL, PREVISÃO ATUALIZADA, NO PERÍODO, ATÉ O PERÍODO.

MUNICÍPIO DE PINDAMONHANGABA

Quadro de Aplicação de Recursos no Ensino

Execução de 2024. Filtrou: 6º Bimestre/2024. Tabela com 12 colunas: DESPESAS, FIXAÇÃO, EMPENHAMENTO, LIQUIDADO, PAGO.

MUNICÍPIO DE PINDAMONHANGABA

Quadro de Aplicação de Recursos no Ensino

Execução de 2024. Filtrou: 6º Bimestre/2024. RECETAS ADICIONAIS (100%). Tabela com 10 colunas: INICIAL, PREVISÃO ATUALIZADA, NO PERÍODO, ATÉ O PERÍODO.

MUNICÍPIO DE PINDAMONHANGABA

Quadro de Aplicação de Recursos no Ensino

Execução de 2024. Filtrou: 6º Bimestre/2024. Tabela com 12 colunas: DESPESAS, FIXAÇÃO, EMPENHAMENTO, LIQUIDADO, PAGO.

MUNICÍPIO DE PINDAMONHANGABA

Quadro de Aplicação de Recursos no Ensino

Execução de 2024. Filtrou: 6º Bimestre/2024. RECETAS DE IMPOSTOS E TRANSFERÊNCIAS. Tabela com 10 colunas: INICIAL, PREVISÃO ATUALIZADA, NO PERÍODO, ATÉ O PERÍODO.

MUNICÍPIO DE PINDAMONHANGABA

Quadro de Aplicação de Recursos no Ensino

Execução de 2024. Filtrou: 6º Bimestre/2024. Tabela com 12 colunas: DESPESAS, FIXAÇÃO, EMPENHAMENTO, LIQUIDADO, PAGO.

MUNICÍPIO DE PINDAMONHANGABA

Quadro de Aplicação de Recursos no Ensino

Execução de 2024. Filtrou: 6º Bimestre/2024. RECETAS DE IMPOSTOS E TRANSFERÊNCIAS. Tabela com 10 colunas: INICIAL, PREVISÃO ATUALIZADA, NO PERÍODO, ATÉ O PERÍODO.

MUNICÍPIO DE PINDAMONHANGABA

Quadro de Aplicação de Recursos no Ensino

Execução de 2024. Filtrou: 6º Bimestre/2024. Tabela com 12 colunas: DESPESAS, FIXAÇÃO, EMPENHAMENTO, LIQUIDADO, PAGO.

MUNICÍPIO DE PINDAMONHANGABA

Quadro de Aplicação de Recursos no Ensino

Execução de 2024. Filtrou: 6º Bimestre/2024. RECETAS DE IMPOSTOS E TRANSFERÊNCIAS. Tabela com 10 colunas: INICIAL, PREVISÃO ATUALIZADA, NO PERÍODO, ATÉ O PERÍODO.

MUNICÍPIO DE PINDAMONHANGABA

Quadro de Aplicação de Recursos no Ensino

Execução de 2024. Filtrou: 6º Bimestre/2024. Tabela com 12 colunas: DESPESAS, FIXAÇÃO, EMPENHAMENTO, LIQUIDADO, PAGO.

MUNICÍPIO DE PINDAMONHANGABA

Quadro de Aplicação de Recursos no Ensino

Execução de 2024. Filtrou: 6º Bimestre/2024. Tabela com 10 colunas: INICIAL, PREVISÃO ATUALIZADA, NO PERÍODO, ATÉ O PERÍODO.

MUNICÍPIO DE PINDAMONHANGABA

Quadro de Aplicação de Recursos no Ensino

Execução de 2024. Filtrou: 6º Bimestre/2024. Tabela com 12 colunas: DESPESAS, FIXAÇÃO, EMPENHAMENTO, LIQUIDADO, PAGO.

MUNICÍPIO DE PINDAMONHANGABA Quadro de Aplicação de Recursos no Ensino Exercício de 2024

Table with columns: DESPESAS, FICHAÇÃO, EMPENHADO, LIQUIDADADO, PAGO. Includes sub-tables for RECETAS DE FUNDOS and DESPESAS COM RECURSOS DO FUNDEB.

MUNICÍPIO DE PINDAMONHANGABA Quadro de Aplicação de Recursos no Ensino Exercício de 2024

Table with columns: RECETAS DE IMPOSTOS, APLICAÇÃO MÍNIMA CONSTITUCIONAL, VALOR A APLICAR. Includes sub-tables for DESPESAS PRÓPRIAS DO ENSINO and DESPESAS LÍQUIDAS APLICADAS NO ENSINO.

MUNICÍPIO DE PINDAMONHANGABA Quadro de Aplicação de Recursos no Ensino Exercício de 2024

Table with columns: RECETAS DE IMPOSTOS E TRANSFERÊNCIAS, APLICAÇÃO MÍNIMA CONSTITUCIONAL, VALOR A APLICAR. Includes sub-tables for DESPESAS PRÓPRIAS DO ENSINO and DESPESAS LÍQUIDAS APLICADAS NO ENSINO.

MUNICÍPIO DE PINDAMONHANGABA Quadro de Aplicação de Recursos no Ensino Exercício de 2024

Table with columns: RECETAS, PREVISÃO, ARRECADADO. Includes sub-tables for RECETAS DE IMPOSTOS E TRANSFERÊNCIAS, DÍVIDA ATIVA DE IMPOSTOS, MULTAS E JUROS DE IMPOSTOS E DE DÍVIDA ATIVA DE IMPOSTOS, TRANSFERÊNCIAS, ESTADIAIS, and VALOR DAS DEDUÇÕES PARA FORMAÇÃO DO FUNDEB.

MUNICÍPIO DE PINDAMONHANGABA Quadro de Aplicação de Recursos no Ensino Exercício de 2024

Table with columns: RECETAS, PREVISÃO, ARRECADADO. Includes sub-tables for RECETAS VINCULADAS (FUNDEB), RECETAS ADICIONAIS (FUNDEB), and RENDIMENTOS DE APLICAÇÕES FINANCEIRAS.

MUNICÍPIO DE PINDAMONHANGABA Quadro de Aplicação de Recursos no Ensino Exercício de 2024

Table with columns: RECETAS, PREVISÃO, ARRECADADO. Includes sub-tables for RECETAS DE IMPOSTOS E TRANSFERÊNCIAS, RENDIMENTOS DE APLICAÇÕES FINANCEIRAS, and RECETAS DA COMPLEMENTAÇÃO DO FUNDEB.

MUNICÍPIO DE PINDAMONHANGABA Quadro de Aplicação de Recursos no Ensino Exercício de 2024

Table with columns: DESPESAS, FICHAÇÃO, EMPENHADO, LIQUIDADADO, PAGO. Includes sub-tables for DESPESAS GERAIS COM ENSINO and APLICAÇÃO NO ENSINO INFANTIL COM RECURSOS PRÓPRIOS.

MUNICÍPIO DE PINDAMONHANGABA
Quadro de Aplicação de Recursos no Ensino

Exercício de 2024

Table with columns: DESPESAS, FIXAÇÃO (INICIAL, ATUALIZADA), EMPENHADO (NO PERÍODO, ATÉ PERÍODO), LIQUIDADADO (NO PERÍODO, ATÉ PERÍODO), PAGO (NO PERÍODO, ATÉ PERÍODO). Rows include various educational categories like 'Educação Infantil - Creche' and 'Educação Fundamental'.

MUNICÍPIO DE PINDAMONHANGABA
Quadro de Aplicação de Recursos no Ensino

Exercício de 2024

Table with columns: DESPESAS, FIXAÇÃO (INICIAL, ATUALIZADA), EMPENHADO (NO PERÍODO, ATÉ PERÍODO), LIQUIDADADO (NO PERÍODO, ATÉ PERÍODO), PAGO (NO PERÍODO, ATÉ PERÍODO). Rows include categories like 'Educação Especial' and 'Educação Infantil'.

MUNICÍPIO DE PINDAMONHANGABA
Quadro de Aplicação de Recursos no Ensino

Exercício de 2024

Table with columns: DESPESAS, FIXAÇÃO (INICIAL, ATUALIZADA), EMPENHADO (NO PERÍODO, ATÉ PERÍODO), LIQUIDADADO (NO PERÍODO, ATÉ PERÍODO), PAGO (NO PERÍODO, ATÉ PERÍODO). Rows include categories like 'Educação Infantil' and 'Educação Fundamental'.

MUNICÍPIO DE PINDAMONHANGABA
Quadro de Aplicação de Recursos no Ensino

Exercício de 2024

Table with columns: DESPESAS, FIXAÇÃO (INICIAL, ATUALIZADA), EMPENHADO (NO PERÍODO, ATÉ PERÍODO), LIQUIDADADO (NO PERÍODO, ATÉ PERÍODO), PAGO (NO PERÍODO, ATÉ PERÍODO). Rows include categories like 'Educação Infantil' and 'Educação Fundamental'.

MUNICÍPIO DE PINDAMONHANGABA
Quadro de Aplicação de Recursos no Ensino

Exercício de 2024

Table with columns: DESPESAS, FIXAÇÃO (INICIAL, ATUALIZADA), EMPENHADO (NO PERÍODO, ATÉ PERÍODO), LIQUIDADADO (NO PERÍODO, ATÉ PERÍODO), PAGO (NO PERÍODO, ATÉ PERÍODO). Rows include categories like 'Educação Infantil' and 'Educação Fundamental'.

MUNICÍPIO DE PINDAMONHANGABA
Quadro de Aplicação de Recursos no Ensino

Exercício de 2024

Table with columns: DESPESAS, FIXAÇÃO (INICIAL, ATUALIZADA), EMPENHADO (NO PERÍODO, ATÉ PERÍODO), LIQUIDADADO (NO PERÍODO, ATÉ PERÍODO), PAGO (NO PERÍODO, ATÉ PERÍODO). Rows include various educational categories like 'Educação Infantil' and 'Educação Fundamental'.

MUNICÍPIO DE PINDAMONHANGABA
Quadro de Aplicação de Recursos no Ensino

Exercício de 2024

Table with columns: DESPESAS, FIXAÇÃO (INICIAL, ATUALIZADA), EMPENHADO (NO PERÍODO, ATÉ PERÍODO), LIQUIDADADO (NO PERÍODO, ATÉ PERÍODO), PAGO (NO PERÍODO, ATÉ PERÍODO). Rows include categories like 'Educação Infantil' and 'Educação Fundamental'.

MUNICÍPIO DE PINDAMONHANGABA
Quadro de Aplicação de Recursos no Ensino

Exercício de 2024

Table with columns: DESPESAS, FIXAÇÃO (INICIAL, ATUALIZADA), EMPENHADO (NO PERÍODO, ATÉ PERÍODO), LIQUIDADADO (NO PERÍODO, ATÉ PERÍODO), PAGO (NO PERÍODO, ATÉ PERÍODO). Rows include categories like 'Educação Infantil' and 'Educação Fundamental'.

MUNICÍPIO DE PINDAMONHANGABA
Quadro de Aplicação de Recursos no Ensino

Exercício de 2024

Table with columns: DESPESAS, FIXAÇÃO (INICIAL, ATUALIZADA), EMPENHADO (NO PERÍODO, ATÉ PERÍODO), LIQUIDADADO (NO PERÍODO, ATÉ PERÍODO), PAGO (NO PERÍODO, ATÉ PERÍODO). Rows include categories like 'Educação Infantil' and 'Educação Fundamental'.

MUNICÍPIO DE PINDAMONHANGABA
Quadro de Aplicação de Recursos no Ensino

Exercício de 2024

Table with columns: DESPESAS, FIXAÇÃO (INICIAL, ATUALIZADA), EMPENHADO (NO PERÍODO, ATÉ PERÍODO), LIQUIDADADO (NO PERÍODO, ATÉ PERÍODO), PAGO (NO PERÍODO, ATÉ PERÍODO). Rows include categories like 'Educação Infantil' and 'Educação Fundamental'.

MUNICÍPIO DE PINDAMONHANGABA Quadro de Aplicação de Recursos no Ensino Exercício de 2024 Filtro: 4º Trimestre/2024

MUNICÍPIO DE PINDAMONHANGABA Quadro de Aplicação de Recursos no Ensino Exercício de 2024 Filtro: 4º Trimestre/2024

MUNICÍPIO DE PINDAMONHANGABA Quadro de Aplicação de Recursos no Ensino Exercício de 2024 Filtro: 4º Trimestre/2024

MUNICÍPIO DE PINDAMONHANGABA Quadro de Aplicação de Recursos no Ensino Exercício de 2024 Filtro: 4º Trimestre/2024

MUNICÍPIO DE PINDAMONHANGABA Quadro de Aplicação de Recursos no Ensino Exercício de 2024 Filtro: 4º Trimestre/2024

MUNICÍPIO DE PINDAMONHANGABA Quadro de Aplicação de Recursos no Ensino Exercício de 2024 Filtro: 4º Trimestre/2024

MUNICÍPIO DE PINDAMONHANGABA Quadro de Aplicação de Recursos no Ensino Exercício de 2024 Filtro: 4º Trimestre/2024

MUNICÍPIO DE PINDAMONHANGABA Quadro de Aplicação de Recursos no Ensino Exercício de 2024 Filtro: 4º Trimestre/2024

MUNICÍPIO DE PINDAMONHANGABA Quadro de Aplicação de Recursos no Ensino Exercício de 2024 Filtro: 4º Trimestre/2024

MUNICÍPIO DE PINDAMONHANGABA Quadro de Aplicação de Recursos no Ensino Exercício de 2024 Filtro: 4º Trimestre/2024

MUNICÍPIO DE PINDAMONHANGABA Quadro de Aplicação de Recursos no Ensino Exercício de 2024 Filtro: 4º Trimestre/2024

MUNICÍPIO DE PINDAMONHANGABA Quadro de Aplicação de Recursos no Ensino Exercício de 2024 Filtro: 4º Trimestre/2024

MUNICÍPIO DE PINDAMONHANGABA Quadro de Aplicação de Recursos no Ensino Exercício de 2024 Filtro: 4º Trimestre/2024

MUNICÍPIO DE PINDAMONHANGABA Quadro de Aplicação de Recursos no Ensino Exercício de 2024 Filtro: 4º Trimestre/2024

MUNICÍPIO DE PINDAMONHANGABA Quadro de Aplicação de Recursos no Ensino Exercício de 2024 Filtro: 4º Trimestre/2024

MUNICÍPIO DE PINDAMONHANGABA Quadro de Aplicação de Recursos no Ensino Exercício de 2024 Filtro: 4º Trimestre/2024

MUNICÍPIO DE PINDAMONHANGABA Quadro de Aplicação de Recursos no Ensino Exercício de 2024 Filtro: 4º Trimestre/2024

MUNICÍPIO DE PINDAMONHANGABA Quadro de Aplicação de Recursos no Ensino Exercício de 2024 Filtro: 4º Trimestre/2024

Whats Tribuna 12 98889-9667 Do impresso ao digital.

MUNICÍPIO DE PINDAMONHANGABA SECRETARIA MUNICIPAL DE ADMINISTRAÇÃO PORTARIA INTERNA DA SECRETARIA MUNICIPAL DE ADMINISTRAÇÃO Nº 1.023, DE 28 DE JANEIRO DE 2025.

MUNICÍPIO DE PINDAMONHANGABA SECRETARIA MUNICIPAL DE ADMINISTRAÇÃO PORTARIA INTERNA DA SECRETARIA MUNICIPAL DE ADMINISTRAÇÃO Nº 1.024, DE 28 DE JANEIRO DE 2025.

CACS FUNDEB PINDAMONHANGABA Conselho Municipal de Acompanhamento e Controle Social do Fundo de Manutenção e Desenvolvimento da Educação Básica e de Valorização dos Profissionais da Educação de Pindamonhangaba

MUNICÍPIO DE PINDAMONHANGABA SECRETARIA MUNICIPAL DE EDUCAÇÃO CONVOCÇÃO DE CONSELHEIRO TUTELAR SUPLENTE

CONSELHO MUNICIPAL DE PARTICIPAÇÃO E DESENVOLVIMENTO DA COMUNIDADE NEGRA DE PINDAMONHANGABA

PARECER DE CONTAS 4º TRIMESTRE DE 2024

MUNICÍPIO DE PINDAMONHANGABA SECRETARIA MUNICIPAL DE EDUCAÇÃO EXTRATO DE ADITAMENTO DE TERMO DE COLABORAÇÃO CELEBRADO ENTRE A ORGANIZAÇÃO DA SOCIEDADE CIVIL (OSC) E A SECRETARIA MUNICIPAL DE EDUCAÇÃO - EXERCÍCIO 2025 -

CANDIDATO SITUACÃO QUANTIDADE DE VOTOS

EXTRATO DE ADITAMENTO DE TERMO DE COLABORAÇÃO CELEBRADO ENTRE A ORGANIZAÇÃO DA SOCIEDADE CIVIL (OSC) E A SECRETARIA MUNICIPAL DE EDUCAÇÃO - EXERCÍCIO 2025 -

MUNICÍPIO DE PINDAMONHANGABA SECRETARIA MUNICIPAL DE EDUCAÇÃO EXTRATO DE ADITAMENTO DE TERMO DE COLABORAÇÃO CELEBRADO ENTRE A ORGANIZAÇÃO DA SOCIEDADE CIVIL (OSC) E A SECRETARIA MUNICIPAL DE EDUCAÇÃO - EXERCÍCIO 2025 -

COMISSÃO ELEITORAL - CPMDCN Pindamonhangaba, 29 de janeiro de 2025

PREFEITURA MUNICIPAL DE PINDAMONHANGABA SECRETARIA MUNICIPAL DE EDUCAÇÃO EXTRATO DE ADITAMENTO DE TERMO DE COLABORAÇÃO CELEBRADO ENTRE A ORGANIZAÇÃO DA SOCIEDADE CIVIL (OSC) E A SECRETARIA MUNICIPAL DE EDUCAÇÃO - EXERCÍCIO 2025 -

Whats Tribuna 12 98889-9667 Do impresso ao digital.