



Pinda comemora Consciência Negra

A Semana da Consciência Negra será realizada em Pinda até o sábado (23), encerrando na praça Monsenhor Marcondes. A abertura ocorreu na quarta-feira (20), no museu, com palestra, música e contação de histórias. A programação continuou no museu com oficina de máscaras (na foto) e participação da Brinquedoteca.

Cultura & Lazer 8

'Melhor Idade' pode participar de festival

Página 15

Basquete decide vaga no domingo

Página 15

TRIBUNA DO NORTE

Fundado em 11 de junho de 1882

Fundação Dr. João Romeiro - Criada em 6 de maio de 1980

Pindamonhangaba, sexta-feira 22 de novembro de 2013

Ano 132 - Nº 8273 - R\$ 1,00

Cidade ganha nova opção para compras

A inauguração do Shopping Pátio Pinda, na quinta-feira (21), representou um marco na história da cidade e atraiu milhares de pessoas ao empreendimento.

Antes da abertura ao público, o empresário Ricardo Sayon disse que escolheu Pindamonhangaba por questões econômicas e que o shopping vai atender a nova demanda do município. Para o prefeito, a inauguração foi um verdadeiro "presente de Natal" à população e o conglomerado de lojas confirma o pleno desenvolvimento da cidade. Com mais de 33 mil m² de área construída, o Pátio Pinda contempla os moradores de Pindamonhangaba com um dos mais modernos segmentos de compras da região.

Segundo Caderno

Papai Noel chega sábado



O Papai Noel chegará ao shopping no sábado (23), às 11 horas e permanecerá até as 22 horas. O Bom Velhinho ficará em seu trono até o dia 24 de dezembro, para tirar fotos e receber os pedidos das crianças.

Segundo Caderno

Moradores do Castolira recebem 'Nosso Bairro'

A comunidade do Castolira, Vila São Paulo e região recebe, a partir deste domingo (24), o projeto Nosso Bairro, ao lado da quadra de esportes. Serão cinco semanas

de atividades de lazer, cursos de capacitação, ações de utilidade pública, shows e muitas atrações para pessoas de todas as idades.

Cultura & Lazer 8

'Pega Tudo' no Liberdade e Santana

Página 2

Homem é baleado em frente a sua residência

Polícia 4

Programa de rádio discute cooperativismo

Página 3



Autoridades e responsáveis pela obra do empreendimento descerraram a fita inaugural na principal porta de entrada do shopping

Com 300 metros, galeria evita enchentes no 'Queiroz'

Os moradores do loteamento Queiroz estão recebendo serviços de infraestrutura que vão garantir mais qualidade de vida. Dentre os trabalhos da Prefeitura no local, está a construção de uma galeria de água pluvial com 300 metros de extensão.

Terceiro Caderno



Obra vai garantir tranquilidade para moradores do Queiroz

Escola Cerâmica São Geraldo é reaberta

Segundo Caderno

Cras em novo local

O Cras - Centro de Referência em Assistência Social de Moreira César, que atendia no Cisas, foi para a rua Carlos Augusto Mesquita, 63, no centro do distrito. O horário de atendimento é das 7h30 às 11h30 e das 13 às 17 horas, de segunda a sexta-feira.

Página 2

PREVISÃO DO TEMPO

SEXTA-FEIRA - 22/11

Nublado e pancadas de chuva

TEMP. MÍNIMA 19°C
TEMP. MÁXIMA 26°C

SÁBADO - 23/11

Nublado e pancadas de chuva

TEMP. MÍNIMA 17°C
TEMP. MÁXIMA 23°C

DOMINGO - 24/11

Chuvas isoladas

TEMP. MÍNIMA 17°C
TEMP. MÁXIMA 26°C

SEGUNDA-FEIRA - 25/11

Variação de nebulosidade

TEMP. MÍNIMA 18°C
TEMP. MÁXIMA 26°C

Editorial

MP que dispensa registro em carteira pode confundir patrões e empregados

O Governo Federal está estudando a possibilidade de permitir que a admissão de funcionários por um curto período, ou serviços temporários, não precise de registro em carteira.

O texto da MP (Medida Provisória), que deve ser enviado pelo ministro do Trabalho, Manoel Dias, a presidente Dilma Rousseff, prevê a dispensa do registro para contratações limitadas a 14 dias seguidos, com teto de 60 dias ao ano. "Hoje não existe essa figura na legislação trabalhista", afirmou o ministro.

De acordo com a assessoria de comunicação do Ministério do Trabalho, a solicitação da alteração está diretamente ligada à necessidade das empresas que trabalham com turismo, eventos e comunicação, principalmente por causa da Copa do Mundo de 2014 e das Olimpíadas de 2016, além de outras atividades. Embora a origem do documento evidencie alguns setores, a MP valerá para todos os segmentos.

O Ministério do Trabalho informou, em nota, que a dispensa do registro não excluirá os demais direitos do trabalhador, como pagamento proporcional de férias e 13º e benefícios previdenciários – todos previstos e exigidos na CLT - Consolidação das Leis Trabalhistas.

A nova MP do Governo Federal, desta vez ligada ao trabalho, é discutida uma semana após o IVT - Instituto Vargas Tecnologia divulgar estudo sobre o 'desinteresse' dos trabalhadores em vagas temporárias.

Na pesquisa do IVT, que atua em consultoria e informatização de processos seletivos, o baixo índice de desemprego registrado nos últimos meses no Brasil é um dos motivos que interferem diretamente no anseio por trabalhos duradouros.

O órgão revelou que houve queda de 6% no interesse das pessoas que aceitam empregos temporários em relação ao ano de 2012 – reduzindo a procura e os contratos de 66% para 60%.

O levantamento se baseou no total de currículos cadastrados no portal de carreira vagas.com.br.

Independentemente disso, em Pindamonhangaba a época do ano é a ideal para as pessoas que procuram empregos – sejam temporários ou fixos. A inauguração do shopping, as vagas no setor de serviços e na indústria impulsionam a geração de empregos na cidade.

Para o comércio - setor que mais abriga a mão-de-obra temporária - vale ressaltar que a MP só é válida para contratos de, no máximo, 14 dias seguidos e 60 ao ano – como já escrito no início deste editorial. Ou seja, quem iniciar atividade em novembro para ficar até janeiro deverá ter a carteira assinada. Agora é a vez do emprego.

Pinda em Cena retorna dias 29 e 30

O projeto Pinda em Cena, que leva apresentações artísticas para os diversos bairros da cidade, retorna na próxima semana. No dia 29, estará no Jardim Resende e no dia 30, no Maricá. Música, dança e teatro fazem parte da programação. O Pinda em Cena é realizado pela Prefeitura, por meio da Secretaria de Educação, Cultura e Turismo, e organização do Departamento de Cultura.

Prefeitura prepara Natal

A Prefeitura de Pindamonhangaba está finalizando a preparação para as comemorações de Natal deste ano. Exposição de presépios no museu, chegada do Papai Noel e duendes no centro e em Moreira César, tradicional presépio e apresentação de corais no coreto da praça Monsenhor Marcondes, fazem parte da programação que, em breve, será divulgada.

Cras de Moreira em novo endereço

O Cras - Centro de Referência em Assistência Social de Moreira César, que atendia no Cisas, está em novo endereço: rua Carlos Augusto Mesquita, 63, centro do distrito. O horário de atendimento é das 7h30 às 11h30 e das 13 às 17 horas, de segunda a sexta-feira. De acordo com o Departamento de Assistência Social, serão mantidas todas as atividades do Cras. O atendimento do Cadastro Único - Bolsa Família - também mudou para o novo endereço e atenderá de segunda a quinta-feira, das 8 às 11 e das 13 às 16 horas. Os atendimentos do Programa PEAD continuam no centro comunitário do Vale das Acácias, às quartas-feiras, das 8 às 12 horas e das 13 às 17 horas. Mais informações pelo 3637-5386.

UBS da Vila São Benedito recebe pintura



A equipe da Subprefeitura de Moreira César está realizando, durante esta semana e a próxima, a pintura do prédio da Unidade Básica de Saúde da Vila São Benedito. Com o serviço, o prédio ficará mais

limpo e agradável para a comunidade que recebe atendimento no local.

Mantiqueira recebe melhorias



A avenida José Monteiro Romão, no Mantiqueira, está recebendo obras de retificação de guias e sarjetas em sua extensão. O serviço está sendo realizado pela equipe da Subprefeitura de Moreira César

o e a previsão de término é para a próxima semana. A ação levará mais segurança para motoristas e pedestres, além de proteger a área de alagamentos na época das chuvas.

Passeio Ciclístico Noturno

Na tarde de quarta-feira (20), camisetas coloridas tomaram conta da rua Marechal Deodoro da Fonseca. Ciclistas se reuniram em frente ao centro clínico da Fapi - Faculdade de Pindamonhangaba para o 1º Passeio Ciclístico Noturno promovido pela instituição.

O objetivo do evento foi estimular o esporte e a prática de atividades físicas. Os participantes fizeram um percurso de 10 km, que fez todos pedalarem com muita diversão até voltarem ao ponto inicial, retornando pela avenida Nossa Senhora do Bom Sucesso.

Cesta de natal da Associação

A ASPMP - Associação dos Servidores Públicos Municipais de Pindamonhangaba informa a seus associados que a retirada do tiquete para recebimento da cesta de natal será realizada de 2 a 13 de dezembro, em sua sede administrativa (rua Marechal Deodoro da Fonseca, 43 - centro). A entrega da cesta será de 16 a 21, das 8 às 18 horas, no Clube de Festas (rua Oscar Campello de Souza, 122 - parque das Nações). A diretoria da Associação informa que o prazo estabelecido para a retirada será seguido rigorosamente (quem não retirar no prazo perde o direito à cesta de natal).

Festa de Confraternização

A tradicional Festa de Confraternização realizada anualmente no Clube de Campo será no dia 22 de dezembro, a partir das 9 horas. Para participar, os associados e seus dependentes deverão apresentar suas respectivas carteirinhas. A emissão da carteirinha é gratuita e deve ser providenciada na Associação (sede administrativa).

'Pega Tudo' estará no Liberdade e Santana

O programa Pega Tudo começa, a partir de segunda-feira (25), suas ações no Santana, Vila Militar e Alto Tabaú. Nesta semana, foram finalizados, na quinta-feira (21), os serviços de capina, varrição, limpeza geral e retirada de mais de 60 caminhões com entulho, dos bairros Andrade, Carangola e Vila Cuia. No Distrito de Moreira César, o Pega-Tudo inicia, na segunda-feira (25), as ações no Liberdade e CDHU. Durante este período,



os municípios devem colocar o entulho de seus quintais nas calçadas para que o caminhão e a retroescavadeira passem recolhendo. Importante destacar que a retirada de entulho fora da data do Pega Tudo no bairro resultará em cobrança de multa

Desperdício de alimentos preocupa ONU

Segundo a FAO - Organização das Nações Unidas para a Alimentação e Agricultura - cerca de um terço de todos os alimentos produzidos para consumo humano é perdido ou desperdiçado; ou seja, aproximadamente 1,3 bilhão de toneladas, o que totaliza 750 bilhões de dólares anuais. Individualmente, esse índice corresponde a um desperdício de 95 a 114 quilos de

comida por pessoa anualmente.

Recursos naturais

A produção de comida é um dos principais fatores que ocasionam o desperdício de recursos naturais. Também segundo a FAO, o desperdício implica em 80% do desflorestamento, 70% do consumo de água potável e 30% da emissão de gases que contribuem para o efeito estufa.



Feira de Adoção de Animais

O AMA - Abrigo Municipal de Animais - da Prefeitura e a Associação Centopeia de Proteção aos Animais realiza, neste sábado (23), mais uma Feira de Adoção de Cães e

Gatos. Desta vez, será na praça em frente ao Cemitério Municipal, das 9 às 13 horas. Para adotar, é preciso apresentar RG e comprovante de residência.



Maria Fernanda Munhoz

Combate à violência contra a mulher

Na última quarta-feira (20), teve início a campanha mundial "16 dias de Ativismo pelo Fim da Violência contra a Mulher", que segue até o dia 10 de dezembro. O tema deste ano é "Compromisso e Atitude pela Lei Maria da Penha - A Lei é mais forte". A campanha foi lançada em 1991, pelo Center for Women's

Global Leadership - CWGL (Centro de Liderança Global de Mulheres), exigindo a eliminação de todas as formas de violência contra as mulheres. É desenvolvida anualmente entre 25 de novembro e 10 de dezembro, com milhares de organizações participando do evento em mais de 154 países.

Sipat na Ferroviária

A Cipa - Comissão Interna de Prevenção de Acidentes da Associação Atlética Ferroviária abriu a Sipat - Semana Interna de Prevenção de Acidente de Trabalho 2013 na tarde da última segunda-feira (18).

Com o tema "Cuidando da Saúde do Colaborador", são promovidas ações que contri-

buam com o bem estar dos funcionários, inclusive, com a realização de exames e prevenção da saúde.

O evento termina nesta sexta-feira (22). A Cipa Gestão 2013 é formada por Alexandre Pió (presidente), professor Guto Vinhas (vice), Carlos Carvalho (secretário) e Mateus Claro (membro).

15 **Datas Comemorativas**

VEJA AS DATAS QUE SE COMEMORAM HOJE, 22 DE NOVEMBRO, E NOS PRÓXIMOS DIAS

22/11 - Dia da Música e do Músico, Dia da Liberdade, Dia Mundial Contra o Terrorismo, Dia de Santa Cecília, Dia Nacional da Mobilização Contra a Dengue.

23/11 - Dia Internacional do Livro, Dia de Ação de Graças, Dia de São Clemente de Roma.

24/11 - Dia de São João da Cruz, Dia de São Porciano.

25/11 - Dia Internacional da Exploração Contra a Mulher, Dia Mundial do Doador Voluntário de Sangue, Dia de Santa Catarina de Alexandria.

EXPEDIENTE - TRIBUNA DO NORTE - FUNDAÇÃO DR. JOÃO ROMEIRO
Criada pela Lei Nº 1.672 de 6 de Maio de 1980
Órgão mantenedor do Jornal Tribuna do Norte
CNPJ: 50455237/0001-35
Prédio Domingos José Ramos Mello (Gaúcho)

PRESIDENTE DA FUNDAÇÃO DR. JOÃO ROMEIRO:
Antônio Aziz Boulos
CHEFE DE EDIÇÃO:
Odirley Pereira - Mtb 48.651
REDAÇÃO E BALCÃO DE ANÚNCIOS:
Praça Barão do Rio Branco, 25, Centro. Tel / Fax (12) 3644-2077 - CEP 12.400-280 - Pindamonhangaba/São Paulo
REPRESENTANTE NACIONAL:
RGD-Comunicação S/C Ltda
Rua Duarte de Azevedo, 532 - Santana - CEP 02036-022 - São Paulo/SP - Tel./Fax: (11) 6971-1000 - (E-mail: rgdribas@uol.com.br)
IMPRESSÃO: Jornal Cidade de Rio Claro Ltda. (19) 3526-1000
CIRCULA ÀS TERÇAS E SEXTAS-FEIRAS

www.tribunadonorte.net
contato@tribunadonorte.net

Programa discute cooperativismo

Inscrições para processo seletivo de gestores começam dia 25

MARIA FERNANDA MUNHOZ

Tem início na segunda-feira (25), o período de inscrições dos professores da Rede Municipal de Ensino para o processo seletivo que definirá oito gestores regionais de educação básica, 62 gestores de unidades escolares e quatro assessores lúdico-pedagógicos (para as brinquedotecas). O processo seletivo consta da Lei 5318, de 21 de dezembro de 2011, e deve ser realizado de dois em dois anos.

Podem se inscrever todos os professores da Rede Municipal que atendam exigências como: possuir curso superior em Pedagogia ou licenciatura na área de Educação com pós-graduação na área de

gestão escolar e mínimo de três anos de atuação no magistério municipal de Pindamonhangaba.

As fichas de inscrição já estão disponíveis desde segunda-feira (18), via e-mail das escolas. Os inscritos não precisam entregar proposta de trabalho mas, no período que anteceder a eleição dos candidatos, podem fazer a divulgação de seu trabalho por meio eletrônico, de 16 a 18 de dezembro, uma vez que os professores já estarão em recesso escolar e a votação será feita entre seus pares. A eleição será realizada no dia 19 de dezembro, das 8 às 16 horas, no prédio da Sect. No dia 20 de dezembro, será divulgado o resultado da eleição.

CINTIA CAMARGO

Na edição do programa "O Prefeito e Você" da última quarta-feira (20), o prefeito de Pindamonhangaba recebeu os representantes da Cocepelco - Cooperativa de Trabalho em Celulose e Papel Coruputuba e também o empresário Bruno Ferraresso, onde foram discutidos os rumos da empresa paralisada há mais 3 meses, bem como o desenvolvimento econômico da cidade.

Para o presidente da Cocepelco, Paulo Toledo, a grande expectativa de todos os ex-funcionários é a oportunidade de colocar a empresa novamente em funcionamento. "Com certeza, com a produção, agregaremos mais valor à fábrica, em uma eventual operação comercial", afirmou Toledo.

O prefeito mostrou-se parceiro e solidário à questão, que além de gerar pro-



Prefeito defendeu a reabertura da empresa e preservação dos empregos

blemas econômicos vem afetando socialmente todas as famílias que agora estão sem rendimentos, com a paralisação da empresa. "Devemos apoiar e resgatar a história da empresa, apoiando a ini-

ciativa do trabalho de que os cooperados podem alavancar novamente essa indústria", afirmou.

Para o empresário do ramo imobiliário, Bruno Ferraresso, o desafio em organi-

zar a cooperativa é enorme.

Na ocasião, Toledo ainda salientou que a empresa está confiante na decisão judicial para que novos objetivos sejam definidos pela Cocepelco.

Investimento beneficia professores e alunos

MARIA FERNANDA MUNHOZ

O Programa de Formação de Educadores oferecido pela Secretaria de Educação da Prefeitura realizou, na terça-feira (19), a entrega de 242 certificados aos profissionais participantes. O objetivo do programa foi integrar novas ferramentas à prática docente e, consequentemente, facilitar o aprendizado dos alunos atendidos pela rede.

Com início no primeiro semestre, foram contempladas formações em Matemática Descomplicada, por meio da qual os educadores conheceram novas estratégias de ensino apoiadas em atividades lúdicas que, integradas ao currículo acadêmico, permitem o desenvolvimento do raciocínio lógico dos alunos; Informática Educacional, com o objetivo de integrar diferentes recursos tecnológicos na elaboração de planos de aula e projetos; e Aprendizagem Sistêmica, que ofereceu aos professores estruturas

e estratégias eficientes de gerenciamento para a sala de aula, por meio das quais os alunos podem desenvolver melhor suas habilidades sociais.

Três educadoras foram homenageadas no evento, pela participação em todas as formações ofertadas pela Secretaria. Foram elas: Bruna Aparecida da Silva Oliveira, professora do pré da escola municipal Padre Zezinho; Denise Costa Santana, da creche municipal Caic; e Patrícia Isabel Bonifácio, da escola municipal Elias Bargis Mathias.

O evento contou com a presença da secretária de Educação, da gestora regional de Projetos da Secretaria de Educação, e do coordenador geral da Planeta Educação, parceira na organização e execução do Programa de Formação no município.

Os educadores que não estiveram presentes ao evento de entrega dos certificados poderão retirá-los na Secretaria de Educação.

Divulgação



Professoras homenageadas durante o evento

COMUNICADO

Aos senhores produtores rurais do município de Pindamonhangaba, após atender todos os inscritos no Programa "Balde Cheio", convidamos a todos interessados a se inscreverem no Departamento de Agricultura à Avenida Nossa Senhora do Bom Sucesso, nº 1.181 - Centro, para um novo sorteio dos animais remanescentes do Centro de Recria de Matrizes Leiteiras, que será realizado no dia 02/12/2013, às 18h00 no mesmo local da inscrição.

Poderão participar os produtores rurais que tenham inscrição de produtor, que façam parte de programas similares ao BALDE CHEIO, ou que atendam as exigências técnicas dos mesmos e que sejam reconhecidos mediante laudo emitido pelo Departamento de Agricultura do Município. O Centro de Recria estará aberto para visitação dos produtores.

Atenciosamente,

Francisco Norberto Silva Rocha de Moraes
Secretário de Governo e Integração

marc

MARCOS VINÍCIO CUBA

A Prefeitura de Pindamonhangaba, por meio da Secretaria de Saúde e Assistência Social, em parceria com as demais secretarias municipais, convida a popu-

lação masculina para participar da campanha "Novembro Azul", que oferecerá várias atividades neste sábado (23). Haverá caminhada e atendimentos em algumas unidades. A semana especial à saú-

de dos homens teve início no dia 18 de novembro.

De acordo com as informações da Secretaria de Saúde, a caminhada vai sair da praça Monsenhor Marcondes e seguirá para o Bosque da

Princesa. Neste local o público poderá fazer atividades físicas orientadas por professores da Secretaria de Esportes. A concentração deste movimento será a partir das 8 horas e os organizadores pedem para todos que forem vestir camisetas azuis ou brancas, e, se possível, levar bexigas das mesmas cores.

Os homens podem procurar a unidade ou posto de saúde mais próximo de casa para retirar as solicitações de exames. O Laboratório Municipal de Análises estará aberto no sábado, das 7 às 12 horas, para que a população masculina possa fazer a coleta para diagnósticos. É preciso levar a solicitação, que poderá ser feita pela enfermeira do posto mais próximo de casa.

A Secretaria de Saúde e Assistência Social agradece o apoio das empresas Dokar, Spani Atacadista, Fapi e Anhanguera.

Prefeitura realiza serviços pela cidade

MARIA FERNANDA MUNHOZ

A Prefeitura de Pindamonhangaba, por meio da Secretaria de Obras e Departamento de Serviços Municipais, realiza, ininterruptamente, serviços de manutenção pelos diversos bairros da cidade. Na semana entre os dias 14 e 20 de novembro, foram feitas limpeza, capina e roçada, além de retirada de vegetação, troca de tampa de bocas de lobo e retirada de entulho.

Receberam roçada, limpeza e capina os bairros: Cidade Nova, Santa Cecília, Triângulo, Água Preta, centro, Bon-sucesso, Alto Tabauá, Lessa, Campo Alegre, Araretama, Nova Esperança, Alto Cardoso, Mombaça, Socorro, Castolira, Vila São Paulo e Beta.

A retirada de vegetação, ou poda química, foi realizada no centro, Boa Vista, Parque Ipê, Vila Bourghese e Parque São Domingos. Já a limpeza e troca de tampas



Preparação da cascata para receber o tradicional presépio

em bocas de lobo foram feitas na Vila Verde, Bela Vista e Cidade Nova. A equipe de retirada de entulho esteve realizando limpeza de terreno

no bairro Jardim Aurora.

Preparando a cidade para o Natal, a equipe da Prefeitura está finalizando, nesta semana, a montagem da man-

jedoura na cascata da praça Monsenhor Marcondes, para receber o tradicional presépio histórico, que foi totalmente restaurado neste ano.

Rapaz é atingido por dois disparos

Um rapaz foi alvejado por dois tiros na manhã de sábado (16).

A vítima FPP, 28 anos, é morador do bairro Azeredo, em Moreira César, e infor-

mou que estava em frente a sua residência quando passou pela rua uma moto Falcon laranja, ocupada por dois indivíduos. Em um determinado momento, o garupa da moto

efetuou dois disparos em sua direção, atingindo-o no antebraço direito e no abdômen.

FPP foi socorrido por populares e levado ao Pronto Atendimento de

Moreira César.

Ele reconheceu como um dos autores da ação, um homem conhecido como "Baiano", namorado de uma de suas vizinhas.



Mulher é presa em flagrante com drogas e R\$ 475

Uma mulher foi presa com drogas no início da noite de terça-feira (19), no bairro Shangri-lá.

Segundo informações dos policiais, por meio de denúncia anônima, eles foram informados sobre uma residência localizada na rua 02 do bairro Shangri-lá, que estaria realizando tráfico de drogas.

Quando chegaram ao local encontraram o portão da residência aberto. Em vista, já na área frontal da casa, encontraram no chão, quatro pinos de plástico vazios, utilizados para depositar cocaína. TBM, 41 anos, e sua filha saíram de dentro da residência e foram indagadas. Não souberam dar mais informações, mas permitiram a entrada da PM para revista na residência.

No interior do sofá da sala encontraram um saquinho contendo 30 porções de crack e quatro porções de cocaína. Também foi encontrada uma bolsa com R\$ 475. TBM assumiu a propriedade da droga e do dinheiro. Ela foi presa em flagrante e encaminhada à cadeia de Pinda-

Dois são pegos com drogas e um pé de maconha

Jovens foram presos em flagrante com drogas na madrugada de terça-feira (19), no bairro Jardim Eloya. A PM realizava patrulhamento pelo bairro quando passou pela rua Romã e observou uma residência na qual, segundo o boletim de ocorrência, quatro irmãos são envolvidos com o tráfico de drogas.

Os policiais avistaram um

indivíduo parado em frente à casa que, percebendo a presença da polícia, adentrou o imóvel e, em companhia de outro rapaz, subiu no telhado do vizinho na tentativa de escapar, mas foram capturados e identificados como: GRS, 21 anos, e GRO, 16 anos. Com eles, no local, foram encontrados um tubo de plástico verde contendo nove pedras de crack prontas para a

comercialização e R\$ 4. No telhado da casa de onde saíram, residência de GRS, havia oito pinos de cocaína, cinco porções de maconha e uma sacola com nove papérolas de crack em papel laminado, juntamente com dois pedaços de lâmina de barbear e saquinhos plásticos para embalar a droga. No quintal ainda foi constatada a existência de uma muda vege-



tal semelhante à maconha. GRS foi preso em flagrante e o adolescente foi encaminhado ao 4º DP de Taubaté. Dois outros elementos que se encontravam dentro da casa conseguiram fugir.

Ladrões invadem comércio e furtam R\$ 78 mil

Um estabelecimento comercial teve R\$ 78 mil furtados.

O representante da vítima, AMR, 63 anos, informou que na manhã de domingo (17), constatou que desconhecidos haviam entrado no mercadinho por meio de uma janela de vidro localizada no primeiro andar. Eles estavam munidos de máquina específica, que permitiu que cortassem a janela e, ainda, um cofre que fica no local, de onde furtaram a quantia.



Em assalto, jovem tem R\$ 150 levados

Na noite do último dia 13, um jovem foi assaltado no bairro Vista Alegre.

RSS, 24 anos, chegava em casa com seu veículo quando foi abordado por um indivíduo desconhecido que estava armado e o obrigou a entregar uma série de objetos, como óculos de sol, joias, celular e R\$ 150. Após a ação, o autor fugiu sem deixar pistas.

Assaltados dois postos da mesma rede

Um posto de gasolina localizado no bairro do Socorro foi roubado na manhã do último dia 15. Dois indivíduos desconhecidos, aparentando serem adolescentes, se aproximaram do caixa do estabelecimento e, mediante ameaça com arma de fogo, subtraíram R\$ 100. Ambos estavam de bicicleta e fugiram sentido bairro Lessa.

Outro estabelecimento da mesma rede, localizado na avenida vereador Abel Fa-

brício Dias, foi assaltado na madrugada de segunda-feira (18). Dois indivíduos desconhecidos, dessa vez utilizando uma moto, chegaram e anunciaram o assalto. Um deles estava armado de uma pistola e levaram uma quantia em dinheiro do posto, além da bolsa de uma cliente do estabelecimento,



contendo documentos, cartões de banco e telefone celular. Em seguida, fugiram sem deixar pistas.



Homem ameaça "quebrar a cara" de esposa

Mais um caso de violência doméstica foi registrado em Pinda. MMSA, 35 anos, informou que foi casada com EAF, 37 anos, durante 12 anos, mas que ultimamente a convivência se tornou insuportável. Na tarde do

último dia 16, após atender a uma chamada telefônica, ela passou a ser ameaçada pelo autor, que lhe tomou o celular e começou a quebrá-lo dizendo que faria o mesmo com o rosto da esposa.



Marido é preso por agredir esposa

Na noite do último dia 15, a PM foi acionada para atender a uma ocorrência de agressão e ameaça no bairro Carangola. Duas testemunhas ouviram gritos de "socorro" e pularam o muro para socorrer a vítima, ICSP, 50 anos, que estava sendo agredida e ameaçada. Afirmaram também que sentiram cheiro de álcool.

A vítima informou que teve uma discussão com o marido, JDP, 53 anos, e que ele despejou álcool no corpo da esposa, que foi socorrida pelos vizinhos.

A polícia seguiu até



a residência e constatou que JDP estava muito alterado, dificultando a ação dos policiais para algemá-lo. Ele exalava a álcool e apresentava escoriações no braço. Preso, lhe foi estabelecida a fiança de R\$ 5 mil para a soltura.

Caixa eletrônico sofre tentativa de roubo

Na madrugada de sexta-feira (15), um caixa eletrônico localizado dentro de uma fábrica localizada no bairro do Socorro sofreu uma tentativa de roubo.

Segundo informações registradas em Boletim de Ocorrência, uma testemunha afirmou que dois indivíduos desconhecidos, encapuzados e fortemente armados, chegaram na portaria ocupando um veículo Honda Civic, prata. Quando a testemunha percebeu que se tratava de uma ação criminosa, imediatamente acionou a PM. Enquanto fazia a ligação, ouviu disparos de arma de fogo e a explosão da dinamite que os indivíduos

utilizaram para explodir o caixa eletrônico, que ficou totalmente danificado.

Entretanto, eles fugiram

do local sem levar nada e abandonaram, na fuga, um vergalhão azul, semelhante a um pé de cabra.



Violência contra a mulher é crime

Não tenha Medo, Denuncie! (texto retirado de campanha de combate à violência contra a mulher) Cuidar do lar, ser esposa, educar os filhos e ainda ser agredida.

Infelizmente é a realidade enfrentada por muitas mulheres. A violência doméstica é uma das principais causas de morte feminina no Brasil, que vem aumentando com o passar do tempo. Mesmo com a lei Maria da Penha, um grande número de mulheres ainda tem medo de denunciar seus agressores.

Preste atenção nestes sentimentos em relação ao seu parceiro:

- Você fica ansiosa para agradá-lo ou tem medo de dizer qualquer coisa que o "provoque".
- Faz tudo o que ele quer para não contrariá-lo ou deixá-lo nervoso.
- Sempre que pode checa o telefone dele ou os bolsos para ver o que ele está fazendo.
- Ele lhe liga durante o dia várias vezes para ver como você está e checar o que está fazendo.
- Seu parceiro tem um temperamento explosivo, ciumento ou possessivo.
- Depois de uma briga, você tenta esconder marcas pelo corpo, usando desculpas como se fossem acidentes.
- Pede aos filhos, se presenciaram o acontecido,

que não contem a ninguém.

- Você falta ao trabalho, escola, ou deixa de ir a eventos, sem ter uma explicação.
- Ele acha ruim que você converse com suas amigas ou familiares, mesmo por telefone.
- Raramente leva você em eventos ou ocasiões sociais onde seja vista com ele em público.
- Ele controla o total de quanto você gasta, cartões de crédito e uso do carro.
- Você tem autoestima baixa, depressão, baixa autoconfiança, além de pensamentos suicidas e infelicidade generalizada.

Há muitos detalhes que denunciam uma personalidade agressiva. Tome muito cuidado para você não se transformar e destruir sua inocência e personalidade, agindo muitas vezes da mesma forma que seu agressor para "se defender".

Se você está passando por isso ou conhece alguém que está passando por essa situação, não espere a situação piorar como aconteceu com a Maria da Penha e tantas outras mulheres que sofrem abuso. Denuncie. Proteja-se. Você merece uma vida digna, feliz e você é mais forte do que pensa que é.

Ligue 180 - Ligação Gratuita para pedir informações ou denunciar a Violência

Os desafios de uma alimentação saudável na gestação

ANA CAMILA CAMPOS

A gravidez é um período de muitas descobertas, seja para a mãe, seja para os filhos que a rodeiam. Mesmo que a mulher já tenha outros filhos, nenhuma gravidez é igual. Entretanto, algumas dicas são sempre bem-vindas.

Um dos principais aspectos desse período é a alimentação. É preciso um controle para comer de forma saudável e, além disso, não ter um aumento de peso excessivo. Segundo a nutricionista Débora Ikeue Barros, durante a gestação, o ideal seria o aumento de 300 calorias diárias no segundo e no terceiro trimestre.

“Isso equivale a um copo de leite e uma fatia de pão integral ou um iogurte e uma xícara de salada de frutas ou um copo de suco de frutas e uma fatia de pão integral com queijo branco”, explica.

A mãe de primeira viagem Cristilene Baptistelli tem se esforçado para não acumular sobrepeso. “Em 29 semanas eu engordei 1,470 kg, estou comendo de 3 em 3 horas em média, aumentando as frutas nos intervalos das refeições como almoço, jantar e café, estou ingerindo mais verduras e legumes”, conta orgulhosa.

Sem contar as mães que já tem problemas de saúde, que podem ser agravados



Arquivo pessoal

Cristilene tem se esforçado para não acumular peso

com os alimentos que serão ingeridos, como diabetes e pressão alta.

Débora destaca que o importante é fazer uma reeducação alimentar durante

A nutricionista Débora Ikeue recomenda refeições a cada três horas



Arquivo pessoal

a gestação. “É importante diminuir a ingestão de alimentos embutidos (salsicha, presunto, salame, mortadela, etc), refrigerantes, alimentos industrializados (suco em pó, bolachas recheadas e produtos enlatados), doces em excesso e principalmente o sal. Esqueça de dietas restritivas neste momento”, ressalta.

Cristilene confessa que a maior dificuldade foi cortar o doce do cardápio. “O mais complicado é controlar a ingestão de doces, mas estou comendo mais gelatina e consumindo sucos naturais, o que sacia um pouco a falta do doce.”

Outro ponto importante para qualquer mulher grávida é o consumo de água. A indicação, segundo a nutricionista, é ingerir de 1,5 a 2l de água/dia.

Orientações Básicas

Débora destaca alguns pontos importantes para uma gravidez saudável. Dentre eles estão: Comer a cada 3 horas e, quando for se alimentar, não executar outras atividades ao mesmo tempo, como assistir à televisão, mexer no computador e estudar. Fazer atividades físicas regularmente com supervisão médica também é uma boa pedida, assim como dar preferência a alimentos assados ou cozidos.

“Senti falta de me exercitar, pois nós, grávidas, perdemos muita resistência física

Nutrientes importantes para ingerir durante a gestação:

- O **ácido fólico** é essencial para evitar a má formação do bebê. Devemos consumir mais alimentos ricos em ácido fólico no primeiro e segundo trimestre de gestação. Alimentos ricos em ácido fólico: folhas verdes como espinafre e brócolis, fígado, laranja, abóbora, alimentos integrais e legumes.

- Os alimentos ricos em **proteína** também deverão fazer parte da alimentação da gestante, porém teremos que tomar cuidado com a mastigação e quantidade para não ter problemas de digestão e mal estar depois. Sempre consumir poucas porções durante o dia. Alimentos fontes de proteína: carnes, aves, peixes, ovos, leite e derivados.

- O **carboidrato**, por sua vez, é uma fonte de energia para seu organismo. Dietas com restrições e quantidades insuficientes podem ser prejudiciais ao bebê. Dê preferência aos alimentos de fonte de carboidratos complexos como os alimentos integrais, assim darão maior saciedade, fibras e também serão mais saudáveis. Alimentos fonte de carboidrato simples: arroz, macarrão, pão, bolacha e batata, já os alimentos fonte de carboidrato complexo são os alimentos integrais.

- **Vitaminas do complexo B** agem na produção sanguínea e nas células novas. Alimentos fonte: banana, carnes, leite, peixe, lentilha, vegetais verdes folhosos, cereais e os ovos.

No segundo trimestre importante consumo:

- **Cálcio:** Durante a gestação e amamentação, a necessidade de cálcio é maior. Esse mineral é utilizado para a formação dos ossos do bebê. A principal fonte de cálcio é o leite e seus derivados, mas também pode ser encontrado em sardinhas e ostras.

- **Ferro:** Faz parte da hemoglobina, substância dos glóbulos vermelhos responsável por transportar oxigênio para todo o corpo. E para melhorar absorção do ferro é essencial a utilização dos alimentos ricos em vitamina C. Alimentos fontes de vitamina C: Morango, Kiwi, mamão, laranja, manga, pimentão vermelho e verde, brócolis, couve e ervilhas frescas.

- **Cafeína:** Há evidências de que o alto consumo de cafeína pela mulher durante a gestação pode aumentar as chances de o bebê nascer antes do tempo, com baixo peso e maior risco de aborto.

- **Bebida alcoólica:** O grande consumo de álcool (ex.: uma taça de vinho por dia) pode triplicar o risco de parto prematuro e representa 50% de probabilidade do bebê nascer com pouco peso ou morrer logo após o nascimento.

e as dores que poderiam ser mais amenas eu tenho sentido mais”, reforça Cristilene.

Outra dica é não ingerir líquidos durante as grandes refeições, como almoço e jantar.

Caminhada ‘Pare a Dor’ chega a Pindamonhangaba

Pindamonhangaba vai receber, no sábado (23), a primeira edição da Caminhada Pare a Dor. A ação é idealizada pela Sbed - Sociedade Brasileira para o Estudo da Dor - e passa por várias capitais e cidades brasileiras como Rio de Janeiro, São Paulo, Salvador, Natal, Porto Alegre, etc. A caminhada conta com o apoio da Zodiac Farmacêutica, que tem a sede de sua fábrica na cidade, e tem o objetivo de conscientizar a população da importância do diagnóstico e auxílio profissional precoce.

A caminhada vai acontecer no Bosque da Princesa, a partir das 9h30. Para participar é só comparecer ao local, preencher uma

ficha e retirar a camiseta da campanha para usar durante o percurso. Uma equipe de profissionais de saúde - fisioterapeutas, enfermeiros, professores de educação física - acompanha todo o trajeto e orienta os caminhadores. Ao final, acontece uma série com alongamentos.

O objetivo principal da campanha é melhorar a qualidade de vida de quem sofre com dores crônicas e orientar os tratamentos mais corretos. A dor crônica é um problema que atinge 30% da população mundial, segundo dados da OMS - Organização Mundial de Saúde, e mais de 60 milhões de pessoas no Brasil, conforme a

Sbed. O tratamento pode ser simples, dependendo do problema que a pessoa tem, mas muitas agravam os sintomas cometendo erros que podem ser evitados facilmente, como automedicação, por exemplo.

Especialistas alertam que a dor aguda é um sintoma de algo que acontece no corpo, já a dor crônica, aquela que dura mais que três meses, é a própria doença do indivíduo e prejudica a qualidade de vida. As caminhadas ajudam, pois o exercício físico tem o potencial de liberar analgésicos que nosso organismo produz, mas a atividade tem que ser regular para surtir o resultado esperado.

Divulgação



Participantes da caminhada no Rio de Janeiro em sessão de alongamento

Dicas podem evitar problemas no consumo do fim de ano



Divulgação

Compras pela internet merecem cuidado redobrado

CONFIRA ALGUMAS DELAS:

• **Perfumes e cosméticos** - São presentes muito procurados durante a época de natal. Fique atento à rotulagem desses produtos, pois nela deve constar o número de registro no órgão competente, prazo de validade, composição e modo de uso. Precauções e cuidados no manuseio.

• **Produtos têxteis** - Quando o consumidor compra roupas, tecidos, toalhas e lençóis acaba se preocupando mais com a beleza e preço dos produtos, entretanto, a etiqueta de identificação deles é muito importante, pois nela o consumidor pode conferir informações como: dados do fabricante / importador, indicação de tamanho e conservação.

• **Eletrodoméstico / eletrônicos** - Ao adquirir eletrodomésticos, solicite no local uma demonstração de funcionamento do aparelho. Teste as funções do aparelho e avalie. Equipamentos de informática também merecem especial atenção. A compra deve ser norteada para a utilização da máquina. Quem não é especialista em informática deve consultar publicações especializadas. Este tipo de produto deve vir acompanhado com um manual de instruções em linguagem didática e com ilustrações e também uma relação com a rede de assistência técnica autorizada.

• **Brinquedos** - Brinquedos são produtos de certificação compulsória desde 1992, ou seja, para serem comercializados necessitam do símbolo de identificação da certificação do Inmetro, que garante ao cidadão a certeza de que o produto passou por uma série de testes em laboratórios.

• **Compras pela internet** - Podem ser consideradas uma opção, porém, pedem precauções redobradas, pois muitas vezes o usuário não sabe como preservar seus direitos ou não conhece o fornecedor. Nas compras feitas pela internet, o consumidor tem prazo de sete dias, a contar da contratação ou do recebimento do produto ou serviço, para arrependimento. O cancelamento deve ser efetuado por escrito.

IMPORTANTE - O local da compra é um fator determinante. Lojas estabelecidas no comércio garantem mais segurança pois, em geral, trabalham com produtos acreditados e com nota fiscal. Fornecedores de mercadorias lacradas como brinquedos, CDs, DVDs, publicações, entre outros, devem manter uma amostra dessas mercadorias aberta para ser examinada. É obrigação do consumidor exigir e dever do estabelecimento em fornecer a nota fiscal, uma forma que o cidadão tem para exercer seus direitos em caso de problemas com a mercadoria.

As festas de fim de ano estão se aproximando. Nesta época, o comércio fica aquecido e, com a liberação do 13º salário, a tendência é aumentar o movimento, culminando em lojas cheias, filas nos caixas, pacotes coloridos e muito corre-corre de última hora.

Nesse cenário, algumas dicas podem contribuir para que o consumidor não tenha problemas futuros com os produtos adquiridos.

Prefeitura Municipal de Pindamonhangaba
Edital de Notificação
Controle 0215/13
 A Prefeitura Municipal de Pindamonhangaba notifica o Sr. SYLVIA BARREIRA GIMENES MOIANO, responsável pelo imóvel situado a Rua José Augusto Rodrigues, Mombaça, Quadra 25, Lote 770, inscrito no município sob a sigla SO11.05.07.024.000 para que efetue a limpeza do referido imóvel no prazo de 07 dias a contar da data desta publicação. Em atendimento e conformidade com o artigo 32º da Lei 1.411 de 10/10/1974 c/c artigo 1º da Lei 2490 de 06/11/1990, alterada pela Lei 5379 de 26/04/2012 artigo 1º item I.

João Henrique Ferrari Gontijo
Diretor do Departamento de Administração

Prefeitura Municipal de Pindamonhangaba
Edital de Notificação
Controle 0216/13
 A Prefeitura Municipal de Pindamonhangaba notifica o Sr. SYLVIA BARREIRA GIMENES MOIANO, proprietário do imóvel situado a Rua José Augusto Rodrigues, Quadra 25, Lote 770, Mombaça, inscrito no município sob a sigla SO11.05.07.024.000 para que efetue a construção da calçada do referido imóvel, no prazo de 90 dias a contar da data desta publicação, em atendimento e conformidade com o artigo 116º da Lei 1.411 de 10/10/1974 c/c artigo 1º da Lei 3.815 de 12/07/2001.

João Henrique Ferrari Gontijo
Diretor do Departamento de Administração

Prefeitura Municipal de Pindamonhangaba
Edital de Notificação
Controle 0217/13
A Prefeitura Municipal de Pindamonhangaba notifica o SR. JOSÉ MAURICIO ARAGOSO DA CUNHA, responsável pelo veículo GM – Opala Diplomata de cor Prata, Placa BQO1044 abandonado na Avenida Abateú, Maricá, para que efetue a retirada do mesmo no prazo 48 horas a contar da data desta publicação. Em atendimento e conformidade com o artigo 26 item IVº da Lei 1.411 de 10/10/1974
João Henrique Ferrari Gontijo
Diretor do Departamento de Administração

Prefeitura Municipal de Pindamonhangaba
Edital de Notificação
Controle 0219/13
 A Prefeitura Municipal de Pindamonhangaba notifica a MCR ENG. E CONSTRUÇÕES LTDA, proprietário do imóvel situado a Rua. Guabiju, Quadra G Lote 79, Jardim Eloyna, inscrito no município sob a sigla SE23.07.14.038.000 para que efetue a construção do muro do referido imóvel, no prazo de 90 dias a contar da data desta publicação, em atendimento e conformidade com o artigo 111º da Lei 1.411 de 10/10/1974 c/c artigo 3º da Lei 2.610 de 09/12/1991

João Henrique Ferrari Gontijo
Diretor do Departamento de Administração

Prefeitura Municipal de Pindamonhangaba
Edital de Notificação
Controle 0220/13
 A Prefeitura Municipal de Pindamonhangaba notifica a MULTIPLA IMOVELS LTDA, responsável pelo imóvel situado a Rua José Roberto Ferreira de Carvalho, Jardim Aurora, Quadra C, Lote 38, inscrito no município sob a sigla SO11.07.25.005.000 para que efetue a limpeza do referido imóvel no prazo de 07 dias a contar da data desta publicação. Em atendimento e conformidade com o artigo 32º da Lei 1.411 de 10/10/1974 c/c artigo 1º da Lei 2490 de 06/11/1990, alterada pela Lei 5379 de 26/04/2012 artigo 1º item I.

João Henrique Ferrari Gontijo
Diretor do Departamento de Administração

Prefeitura Municipal de Pindamonhangaba
Edital de Notificação
Controle 0221/13
 A Prefeitura Municipal de Pindamonhangaba notifica a SRª. LUIZA ALVES DA ENCARNAÇÃO, responsável pela areia abandonada na calçada em frente ao imóvel localizado na Rua Rodrigues Alves, Boa Vista, para que efetue a retirada do mesmo no prazo 48 horas a contar da data desta publicação. Em atendimento e conformidade com o artigo 26 item IIº da Lei 1.411 de 10/10/1974

João Henrique Ferrari Gontijo
Diretor do Departamento de Administração

CONSELHO MUNICIPAL DO IDOSO DE PINDAMONHANGABA
DIVULGA OS HABILITADOS PARA CONCORRER AO CARGO DE CONSELHEIROS REPRESENTANTES DA SOCIEDADE CIVIL

O CMI de Pindamonhangaba, órgão de caráter permanente, paritário e deliberativo, criado pela lei municipal n. 4492 de 3 de outubro de 2006, após abrir Edital para o credenciamento dos representantes da Sociedade civil organizada para concorrer a uma das seis vagas na composição do conselho, vem abaixo apresentar os credenciamentos devidamente habilitados pela comissão eleitoral:

PARA REPRESENTAR A INSTITUIÇÃO:	FORAM INDICADOS:
LAR SÃO VICENTE DE PAULO	Antonio Alves de Moraes Junior Maria do Carmo Vaz Luz
LAR IRMA TEREZINHA	José Edison Araújo Abatepaulo Patrícia Aparecida dos Santos Beraldo
CCI CONEGO NESTOR JOSE DE AZEVEDO	Adalberto Marcio Pires Alves Tomazoni João Luiz Jacyntho
CCI BAIRRO DAS CAMPINAS	Sueli Correard da Silva Sebastião Celio da Silva
ORDEM DOS ADVOGADOS DO BRASIL - 52ª SUBSEÇÃO	José de Almeida Moreira Elizabeth Santos de Oliveira
ASSOCIAÇÃO DE HIPERTENSOS E DIABÉTICOS TERAPIA E LAZER	Ana Maria Mercenciano de Carvalho Édna Alves Faria Sebastião

Compete ao Conselho Municipal do Idoso, a formulação, a supervisão e a avaliação da política nacional do idoso, no âmbito do município, e para cumprir esta tarefa conta com seis representantes titulares da sociedade civil, eleita em assembleia própria para este fim e com seis representantes indicados pelo Prefeito Municipal. Exerça sua cidadania. Participe das reuniões do conselho, que ocorrem ordinariamente sempre na primeira quinta-feira de cada mês, às 14 horas. Local itinerante.

PREFEITURA MUNICIPAL DE PINDAMONHANGABA
SECRETARIA DE SAÚDE E ASSISTENCIA SOCIAL

COMUS
CONSELHO MUNICIPAL DE SAÚDE

CONVOCAÇÃO REUNIÃO ORDINÁRIA DE NOVEMBRO

Através deste convocamos o nobre CONSELHEIRO (A) DE SAÚDE, para comparecer a reunião ordinária:

Dia: 27 de Novembro de 2013.
 Horário: 18horas (1ª chamada) e 18h30 (2ª chamada)
 Local: Centro de Especialidades Médicas
 Av. Frederico Machado, 179 - Pindamonhangaba / SP
 CEP: 12420-010 - Tel.: (12) 3644-5917
 Pauta
 1ª - Leitura e Aprovação da Ata Anterior
 Relator: Presidente e 1º Secretário
 Tempo estimado: 15 minutos
 2ª - Informes e Comissões
 3ª - Recomposição / Eleição CIST
 Relator: Diretoria do COMUS
 Tempo estimado: 15 minutos
 4ª - Discussão da Reunião de Dezembro
 Relator: Presidente
 Tempo: 10 minutos
 Atenciosamente

José Fernandes Ribeiro
Presidente do Conselho Municipal de Saúde

PREFEITURA MUNICIPAL DE PINDAMONHANGABA
CONCURSO PÚBLICO Nº 01/2011
CONVOCAÇÃO

Convocamos a comparecer no Departamento de Recursos Humanos, situado na Rua Deputado Claro César, nº 30, centro, os candidatos nominados a seguir, por ordem de classificação, munidos da seguinte documentação, em original e cópia:

- 01 - Comprovante de votação da última eleição
- Observação: os candidatos que justificaram a ausência nas eleições deverão apresentar certidão de quitação eleitoral;
- 02 - Carteira de Identidade;
- 03 - CPF;
- 04 - Cartão do PIS/PASEP;
- 05 - Carteira de Trabalho e Previdência Social – CTPS;
- 06 - Certidão de Nascimento (solteiro) ou Certidão de Casamento;
- 07 - Certificado de reserva (sexo masculino);
- 08 - Comprovante de escolaridade conforme exigido no edital do concurso;
- 09 - Comprovante de experiência conforme exigido no edital do concurso;
- 10 - Comprovante de Inscrição no Conselho de Classe;
- 11 - Atestado de Antecedentes Criminais;
- 12 - Comprovante de residência;
- 13 - 02 (duas) fotos 3 x 4 coloridas (recentes);
- 14 - Certidão de Nascimento dos filhos e dependentes;
- 15 - Caderneta de Vacinação (dos filhos de 0 a 5 anos);
- 16 - Declaração de Escolaridade (dos filhos de 6 a 14 anos).

Dia 29/11/2013 às 15:00 horas

NUTRICIONISTA

4ª **LIZANDRA KARINA DA SILVA GUERRA FERREIRA**
 RUA JARBAS DOS SANTOS TOLEDO, 234 – PARQUE SÃO LUIZ TAUBATÉ – SP
 CEP 12061-400

EDSON MACEDO DE GOUVÊA
SECRETÁRIO DE ADMINISTRAÇÃO

LICENÇA DA CETESB
 ALLPARTS COMPONENTES LTDA. torna público que recebeu da CETESB a Licença de Operação N° 3004258, válida até 19/11/2017, para Artefatos diversos de papel, papelão, cartolina e/ou cartão, fabricação à PR DOM EPAMINONDAS, 50, SOCORRO, PINDAMONHANGABA

Prefeitura Municipal de Pindamonhangaba
Secretaria de Saúde e Promoção Social
Depto de Proteção aos Riscos e Agravos à Saúde
Rua Maj. José dos Santos Moreira, 570 – Centro Pindamonhangaba – SP
CEP: 12410-050 – Tel.: (0XX12) 3648-1912
E-mail: visasaudepinda@yahoo.com.br - visa_saude_pinda@yahoo.com.br

ORDEM DE PUBLICAÇÃO: 154/13
 Comunicado de DEFERIMENTO: RENOVAÇÃO DA LICENÇA
 Nº PROTOCOLO: 1565/13 DATA PROTOCOLO: 24/10/2013
 Nº CEVS: 353800601-863-000015-1-1 DATA DE VALIDADE: 19/11/2014
 CNAE: 8630-5/03 Atividade médica ambulatorial restrita a consulta
RAZÃO SOCIAL: BASELL POLIOLEFINAS LTDA
CNPJ/CPF: 013.583.323/0003-69
ENDEREÇO: Av. Julio Paula Claro Nº: 687
COMPLEMENTO: BAIRRO: Feital
MUNICÍPIO: Pindamonhangaba CEP: 12441-400 UF: SP
RESP. LEGAL: Luiz Fernando Rodrigues Bravo CPF: 150.717.388-13
RESP. TÉCNICO: Gisele Mera CPF: 071.152.358-48
CBO: Médico do Trabalho CONS. PROF.: CRM N ° I N S C R . : 80.262 UF: SP

A Sra. - VANIA CRISTINA FERNANDES Diretora do Depto. de Proteção aos Riscos e Agravos à Saúde, DEFERE em 19/11/2013, O ACIMA DISCRIMINADO.
 O (s) responsável (s) assume (m) cumprir a legislação vigente e observar as boas práticas referentes às atividades prestadas, respondendo civil e criminalmente pelo não cumprimento de tais exigências, ficando, inclusive, sujeito (s) ao cancelamento deste documento.

Pindamonhangaba, 19 de novembro de 2013

ORDEM DE PUBLICAÇÃO: 155/13
 Comunicado de DEFERIMENTO: RENOVAÇÃO LICENÇA
 Nº PROTOCOLO: 1571/13 DATA PROTOCOLO: 29/10/2013
 Nº CEVS: 353800601-863-000006-1-2 DATA DE VALIDADE: 19/11/2014
 CNAE: 8630-5/03 Atividade médica ambulatorial restrita a consulta
RAZÃO SOCIAL: JOSÉ ADILSON CAMARGO DE SOUZA
CNPJ/CPF: 779.489.557/04
ENDEREÇO: Rua Major José dos Santos Moreira Nº: 891
COMPLEMENTO: BAIRRO: Parque do Ipê
MUNICÍPIO: Pindamonhangaba CEP: 12410-050 UF: SP
RESP. LEGAL: José Adilson Camargo de Souza CPF: 779.489.557-04
RESP. TÉCNICO: José Adilson Camargo de Souza CPF: 779.489.557-04
CBO: Médico Nefrologista CONS. PROF.: CRM N ° I N S C R . : 61237 UF: SP

A Sra. - VANIA CRISTINA FERNANDES Diretora do Depto. de Proteção aos Riscos e Agravos à Saúde, DEFERE em 19/11/2013, O ACIMA DISCRIMINADO.
 O (s) responsável (s) assume (m) cumprir a legislação vigente e observar as boas práticas referentes às atividades prestadas, respondendo civil e criminalmente pelo não cumprimento de tais exigências, ficando, inclusive, sujeito (s) ao cancelamento deste documento.

Pindamonhangaba, 19 de novembro de 2013

ORDEM DE PUBLICAÇÃO: 156/13
 Comunicado de DEFERIMENTO: ALTERAÇÃO DE DADOS/ASSUNÇÃO RESP. TÉCNICA
 Nº PROTOCOLO: 1643/13 DATA PROTOCOLO: 06/11/2013
 Nº CEVS: 353800601-863-000622-1-9 DATA DE VALIDADE: 22/10/2014
 CNAE: 8630-5/03 Atividade médica ambulatorial restrita a consulta
RAZÃO SOCIAL: ADRIANO ARAUJO DE CASTRO
CNPJ/CPF: 010.194.403/0001-72
ENDEREÇO: Rua Doutor Frederico Machado Nº: 152
COMPLEMENTO: Sala 5 BAIRRO: São Benedito
MUNICÍPIO: Pindamonhangaba CEP: 12410-040 UF: SP
RESP. LEGAL: Adriano Araujo de Castro CPF: 021.314.787-47
RESP. TÉCNICO: Adriano Araujo de Castro CPF: 021.314.787-47
CBO: Médico Clínico Geral CONS. PROF.: CRM N ° I N S C R . : 127937 UF: SP

A Sra. - VANIA CRISTINA FERNANDES Diretora do Depto. de Proteção aos Riscos e Agravos à Saúde, DEFERE em 19/11/2013, O ACIMA DISCRIMINADO.
 O (s) responsável (s) assume (m) cumprir a legislação vigente e observar as boas práticas referentes às atividades prestadas, respondendo civil e criminalmente pelo não cumprimento de tais exigências, ficando, inclusive, sujeito (s) ao cancelamento deste documento.

Pindamonhangaba, 19 de novembro de 2013

ORDEM DE PUBLICAÇÃO: 157/13
 Comunicado de DEFERIMENTO: ALTERAÇÃO DE DADOS/ASSUNÇÃO RESP. TÉCNICA
 Nº PROTOCOLO: 1690/13 DATA PROTOCOLO: 18/11/2013
 Nº CEVS: 353800601-865-000108-1-2 DATA DE VALIDADE: 19/11/2014
 CNAE: 8650-0/03 Atividade de psicologia e psicanálise
RAZÃO SOCIAL: MARINA AZEREDO LEITE DE OLIVEIRA
CNPJ/CPF: 368.653.688/94
ENDEREÇO: Rua Doutor Frederico Machado Nº: 166
COMPLEMENTO: BAIRRO: Centro
MUNICÍPIO: Pindamonhangaba CEP: 12410-040 UF: SP
RESP. LEGAL: Marina Azeredo Leite de Oliveira CPF: 368.653.688-94
RESP. TÉCNICO: Marina Azeredo Leite de Oliveira CPF: 368.653.688-94
CBO: Psicólogo em Geral CONS. PROF.: CRP N ° I N S C R . : 104406 UF: SP

A Sra. - VANIA CRISTINA FERNANDES Diretora do Depto. de Proteção aos Riscos e Agravos à Saúde, DEFERE em 19/11/2013, O ACIMA DISCRIMINADO.
 O (s) responsável (s) assume (m) cumprir a legislação vigente e observar as boas práticas referentes às atividades prestadas, respondendo civil e criminalmente pelo não cumprimento de tais exigências, ficando, inclusive, sujeito (s) ao cancelamento deste documento.

Pindamonhangaba, 19 de novembro de 2013

ORDEM DE PUBLICAÇÃO: 158/13
 Comunicado de DEFERIMENTO: CADASTRO/LICENÇA INICIAL
 Nº PROTOCOLO: 1670/13 DATA PROTOCOLO: 13/11/2013
 Nº CEVS: 353800601-960-000146-2-1 DATA DE VALIDADE: N/A
 CNAE: 9602-5/02 Atividades de estética e outros serviços de cuidados com a beleza
RAZÃO SOCIAL: EDELSON DO SOCORRO CAMARGO
CNPJ/CPF: 019.243.743/0001-10
ENDEREÇO: Rua Prefeito Nicanor Ramos Nogueira Nº: 1171
COMPLEMENTO: BAIRRO: Araretama
MUNICÍPIO: Pindamonhangaba CEP: 12423-010 UF: SP
RESP. LEGAL: Edelson do Socorro Camargo CPF: 312.258.388-78
RESP. TÉCNICO: CPF:
CBO: CONS. PROF.: N ° INSCR.: UF: SP

A Sra. - VANIA CRISTINA FERNANDES Diretora do Depto. de Proteção aos Riscos e Agravos à Saúde, DEFERE em 19/11/2013, O ACIMA DISCRIMINADO.
 O (s) responsável (s) assume (m) cumprir a legislação vigente e observar as boas práticas referentes às atividades prestadas, respondendo civil e criminalmente pelo não cumprimento de tais exigências, ficando, inclusive, sujeito (s) ao cancelamento deste documento.

Pindamonhangaba, 19 de novembro de 2013

ORDEM DE PUBLICAÇÃO: 159/13
 Comunicado de DEFERIMENTO: ALTERAÇÃO DE DADOS/ RESP. LEGAL
 Nº PROTOCOLO: 1607/13 DATA PROTOCOLO: 01/11/2013
 Nº CEVS: 353800601-872-000003-1-0 DATA DE VALIDADE: 20/11/2014
 CNAE: 8720-4/99 Atividade de assistência psicossocial e à saúde a portadores de distúrbios psíquicos, deficiência mental e dependência química não especificada anteriormente
RAZÃO SOCIAL: CENTRO DE ASSIST. A DEPENDENTES QUÍMICOS DE PINDA S/S LTDA
CNPJ/CPF: 011.960.512/0001-16
ENDEREÇO: Estrada Municipal do Bairro do Uma Nº: 1680
COMPLEMENTO: BAIRRO: Socorro
MUNICÍPIO: Pindamonhangaba CEP: 12424-720 UF: SP
RESP. LEGAL: Rodrigo Gonçalves Junqueira CPF: 266.098.968-01
RESP. TÉCNICO: Alfredo Miranda de Mello CPF: 005.271.508-60
CBO: CONS. PROF.:CRM N ° INSCR.:35837 UF: SP

A Sra. - VANIA CRISTINA FERNANDES Diretora do Depto. de Proteção aos Riscos e Agravos à Saúde, DEFERE em 20/11/2013, O ACIMA DISCRIMINADO.
 O (s) responsável (s) assume (m) cumprir a legislação vigente e observar as boas práticas referentes às atividades prestadas, respondendo civil e criminalmente pelo não cumprimento de tais exigências, ficando, inclusive, sujeito (s) ao cancelamento deste documento.

Pindamonhangaba, 20 de novembro de 2013

PREFEITURA MUNICIPAL DE PINDAMONHANGABA
PREGÃO Nº. 219/2013
 A Prefeitura comunica que no PP nº. 219/13, que cuida de "Aquisição de aparelho de ar condicionado a ser utilizado no prédio da Secretaria de Habitação", a Autoridade Superior, face à manifestação do Sr. Pregoeiro, considera a presente licitação DESERTA, com base nas Leis Federais nº. 8666/93 e suas alterações e nº. 10.520.

Pindamonhangaba, 12 de novembro de 2013.

LICENÇA DA CETESB
 Mashit Eletro Química Indústria e Comércio Ltda. torna público que requereu na CETESB a Renovação de Licença de Operação para Serviço de Galvanotécnica. A Rodovia SP 66 km 161 – Taipas – Pindamonhangaba SP

ABANDONO DE EMPREGO
W MARTINS CONSTRUTORA LTDA - ME CNPJ 08.353.762/0001-83 sito à Rua Alberto Bogdan, 152- Granja Daniel – Taubaté-SP, declara que WALDIR SANTOS DE OLIVEIRA, portador da carteira de trabalho nº 90999, série 272, está ausente do emprego desde o dia 11/10/2013 configurando assim o abandono de emprego de acordo com as Leis Trabalhistas vigente no país.

PREFEITURA MUNICIPAL DE PINDAMONHANGABA
 Secretaria de Obras e Serviços
 DEPARTAMENTO MUNICIPAL DE TRÂNSITO

Ata da 33.ª Sessão Ordinária de 2013, da Junta Administrativa de Recursos de Infrações da Prefeitura Municipal de Pindamonhangaba/SP, realizada em 13.08.2013.

Às dez horas do dia treze de agosto de dois mil e treze, nesta Cidade de Pindamonhangaba, Estado de São Paulo, reuniu-se a Junta Administrativa de Recursos de Infrações da Prefeitura Municipal de Pindamonhangaba, Estado de São Paulo, para, em sua sede, realizar a Trigésima Terceira Sessão Ordinária do corrente ano, sob a Presidência do Sr Fernando Monteiro Cozzi e presença dos senhores, Adelson Cavalcante de Souza Filho, membro titular e Bruna Danielle da Silva Alves, membro suplente.
 Abertos os trabalhos, foi lida e aprovada a ata da 32.ª Sessão Extraordinária, realizada em 08.08.2013. Na ORDEM DO DIA, foram apreciados os seguintes recursos: I – RELATOR: Dr. Fernando Monteiro Cozzi DEFERIDO, por votação unânime: 1-0106/13 Ademir Barros de Faria. II– RELATOR: Sr. Adelson Cavalcante de Souza Filho INDEFERIDO, por votação unânime: 1-0122/13 Maria Aurea Marques. III – EXPEDIENTE: Ofício 043/13 – JARI encaminhado ao Diretor Municipal de Trânsito encaminhando as Atas da JARI para publicação. IV – CETRAN: Recebimento dos Recursos: 1-0117/12 José Carlos Ribeiro, 1-0206/12 Marcelo Lazarini de Assis Silva, 1-0210/12 José Antonio Leite e 1-0268/12 Luciane Cristina dos Santos Bustos julgados em 2ª instância.
 Nada mais havendo a tratar, foram dados encerrados os trabalhos desta reunião lavrando-se do ocorrido esta ata, que vai assinada pelo Senhor Presidente, Membros, Suplente e por mim, Secretária.
 Pindamonhangaba, 13 de Agosto de 2013.

PREFEITURA MUNICIPAL DE PINDAMONHANGABA
 Secretaria de Obras e Serviços
 DEPARTAMENTO MUNICIPAL DE TRÂNSITO

Ata da 33.ª Sessão Extraordinária de 2013, da Junta Administrativa de Recursos de Infrações da Prefeitura Municipal de Pindamonhangaba/SP, realizada em 15.08.2013.

Às dez horas do dia quinze de agosto de dois mil e treze, nesta Cidade de Pindamonhangaba, Estado de São Paulo, reuniu-se a Junta Administrativa de Recursos de Infrações da Prefeitura Municipal de Pindamonhangaba, Estado de São Paulo, para, em sua sede, realizar a Trigésima Terceira Sessão Extraordinária do corrente ano, sob a Presidência do Sr Fernando Monteiro Cozzi e presença dos senhores Adelson Cavalcante de Souza Filho, membro titular e Bruna Danielle da Silva Alves, membro suplente.
 Abertos os trabalhos, foi lida e aprovada a ata da 33.ª Sessão Ordinária, realizada em 13.08.2013. Na ORDEM DO DIA, foram apreciados os seguintes recursos: I – RELATOR: Dr. Fernando Monteiro Cozzi INDEFERIDO, por votação unânime: 1-0107/13 Waldemir de Almeida Reis. II– RELATOR: Sr. Adelson Cavalcante de Souza Filho INDEFERIDO, por votação unânime: 1-0119/13 Geraldo Magela Ferreira.
 Nada mais havendo a tratar, foram dados encerrados os trabalhos desta reunião lavrando-se do ocorrido esta ata, que vai assinada pelo Senhor Presidente, Membros, Suplente e por mim, Secretária.
 Pindamonhangaba, 15 de Agosto de 2013.

PREFEITURA MUNICIPAL DE PINDAMONHANGABA
HOMOLOGAÇÃO
PREGÃO Nº. 236/2012
 A Prefeitura comunica que no PP nº. 236/2012, que cuida de "Aquisição de trator sobre esteiras, trator sobre rodas e carreta agrícola", a Autoridade Superior HOMOLOGA a ADJUDICAÇÃO do Sr. Pregoeiro no procedimento licitatório supra em favor da empresa (itens/lot): Shark Máquinas para Construção Ltda. (02). Item 01: impróprio.
 Pindamonhangaba, 04 de novembro de 2013.

PREGÃO Nº. 133/2013
 A Prefeitura comunica que no PP nº. 133/2013, que cuida de "Contratação de empresa especializada na realização de exames de polissonografia, com fornecimento de material e mão de obra, pelo período de 12 (doze) meses", a Autoridade Superior HOMOLOGA a ADJUDICAÇÃO do Sr. Pregoeiro no procedimento licitatório supra em favor da empresa (itens/lot): Pronto Clin S/C Ltda. (01).
 Pindamonhangaba, 04 de novembro de 2013.

PREGÃO Nº. 199/2013
 A Prefeitura comunica que no PP nº. 199/2013, que cuida de "Aquisição de peças automotivas a serem aplicadas equipamentos pertencentes à Secretaria de Obras e Serviços desta municipalidade", a Autoridade Superior HOMOLOGA a ADJUDICAÇÃO do Sr. Pregoeiro no procedimento licitatório supra em favor das empresas (itens/lot): Comercial Silvestre Peças para Tratores Ltda. (09, 12, 13, 14, 15, 16, 17, 18, 24, 27, 28, 29, 30, 31, 32, 33, 38, 40, 43, 45, 54, 91, 92, 97, 103, 109, 112, 121, 123, 127, 129, 130, 133 e 139); Ferrari Comércio de Peças para Tratores Ltda. (02, 06, 10, 25, 34, 36, 58, 59, 62, 79, 80, 81, 86, 89, 96, 105, 107 e 113); Lincetractor Comércio, Importação e Exportação Ltda EPP (01, 03, 04, 05, 07, 08, 11, 22, 35, 37, 39, 41, 42, 46, 56, 57, 61, 63, 71, 72, 73, 74, 75, 76, 77, 85, 87, 88, 90, 93, 94, 99, 100, 101, 102, 106, 108, 120, 122, 124, 125, 126, 128, 131, 134, 135, 136 e 138); Pefil Comercial Ltda (44, 47, 48, 49, 50, 52, 53, 60, 64, 65, 66, 68, 78, 95, 98, 104, 114, 115, 116, 117, 118, 119, 132 e 137). Itens impróprios: 19, 20, 21, 23, 26, 51, 55, 67, 69, 70, 82, 83, 84, 101, 111. Item deserto: 110.
 Pindamonhangaba, 25 de outubro de 2013.

PREGÃO Nº. 211/2013
 A Prefeitura comunica que no PP nº. 211/2013, que cuida de "Aquisição de materiais diversos de obras a serem aplicados nas obras do Distrito de Moreira César", a Autoridade Superior HOMOLOGA a ADJUDICAÇÃO do Sr. Pregoeiro no procedimento licitatório supra em favor das empresas (itens/lot): Dardour Tintas Comércio e Serviços Ltda. (01, 02, 03, 04, 05, 06, 07, 08, 10 e 13). Itens desertos: 09, 11 e 12.
 Pindamonhangaba, 11 de novembro de 2013.

PREGÃO Nº. 214/2013
 A Prefeitura comunica que no PP nº. 214/2013, que cuida de "Aquisição de escadas para uso no setor de elétrica, atendendo a demanda dos serviços executados pelo departamento de obras e viação (itens impróprios no PP 116/13, conforme memo 655/2013-DLC)", a Autoridade Superior HOMOLOGA a ADJUDICAÇÃO do Sr. Pregoeiro no procedimento licitatório supra em favor da empresa (itens/lot): Martini Comércio e Importação Ltda. (01, 02, 03, 04, 05, 06).
 Pindamonhangaba, 11 de novembro de 2013.

PREGÃO Nº. 215/2013
 A Prefeitura comunica que no PP nº. 215/2013, que cuida de "Aquisição de materiais diversos de obras a serem aplicados nas obras do Distrito de Moreira César", a Autoridade Superior HOMOLOGA a ADJUDICAÇÃO do Sr. Pregoeiro no procedimento licitatório supra em favor da empresa (itens/lot): Dardour Tintas Comércio e Serviços Ltda. (01, 02, 03, 04, 05, 06, 07, 08, 10 e 13). Itens desertos: 09, 11 e 12.
 Pindamonhangaba, 11 de novembro de 2013.

PREGÃO Nº. 216/2013
 A Prefeitura comunica que no PP nº. 216/2013, que cuida de "Contratação de empresa especializada na prestação de serviço para fornecimento e instalação de persianas no novo prédio da Secretaria de Obras e Serviços", a Autoridade Superior HOMOLOGA a ADJUDICAÇÃO do Sr. Pregoeiro no procedimento licitatório supra em favor da empresa (item/ote): José Antonio da Silva Persianas ME (01).
 Pindamonhangaba, 11 de novembro de 2013.

PREGÃO Nº. 223/2013
 A Prefeitura comunica que no PP nº. 223/2013, que cuida de "Aquisição de materiais de serralheria (tela e tubo). Aplicação: obras e manutenção no distrito de Moreira César", a Autoridade Superior HOMOLOGA a ADJUDICAÇÃO do Sr. Pregoeiro no procedimento licitatório supra em favor da empresa (item/ote): Comercial Olímpia de Papéis e Materiais Ltda. ME (01). Item deserto: 02
 Pindamonhangaba, 19 de novembro de 2013.

PREFEITURA MUNICIPAL DE PINDAMONHANGABA
PREGÃO Nº. 160/2013
 A Prefeitura comunica que no PP nº. 160/13, que cuida de "Contratação de empresa especializada na prestação de serviços de soluções de Firewall e filtro de conteúdo, com garantia de atualização contínua e suporte técnico pelo período de 12 (doze) meses", a Autoridade Superior, face à manifestação do Sr. Pregoeiro, fica a presente licitação FRACASSADA, com base nas Leis Federais nº. 8666/93 e nº. 10.520/02 e suas alterações.
 Pindamonhangaba, 18 de novembro de 2013.

PREGÃO (REGISTRO DE PREÇOS) Nº. 207/2013
 A Prefeitura comunica que no PRRP nº. 207/13, que cuida de "Aquisição de gêneros alimentícios, para atendimento da alimentação escolar", a Autoridade Superior, face à manifestação do Sr. Pregoeiro, fica a presente licitação FRACASSADA, com base nas Leis Federais nº. 8666/93 e nº. 10.520/02 e suas alterações.
 Pindamonhangaba, 19 de novembro de 2013.

PREGÃO Nº. 217/2013
 A Prefeitura comunica que no PP nº. 217/13, que cuida de "Aquisição de lavadora e secadora de pisos industrial aplicação: Secretaria de Saúde e Unidades de Saúde", a Autoridade Superior, face à manifestação do Sr. Pregoeiro, fica a presente licitação FRACASSADA, com base nas Leis Federais nº. 8666/93 e nº. 10.520/02 e suas alterações.
 Pindamonhangaba, 12 de novembro de 2013.

DEMISSÃO POR ABANDONO DE EMPREGO
 Comunicamos a demissão em 20/11/13, por abandono de emprego, do Sr. Esmeraldo Anuniação Moreira – carteira de trabalho número 0505245 – série 00020 – Ba. O Sr. Esmeraldo exercia as suas funções na obra da Gerdau em Pindamonhangaba – SP.
CONSTRUTECKMA ENGENHARIA S.A
 Avenida Paes de Barros, 2694 – Mooca – São Paulo – SP.

DEMISSÃO POR ABANDONO DE EMPREGO
 Comunicamos a demissão em 20/11/13, por abandono de emprego, do Sr. Edson Dias dos Santos –

Muita felicidade -

Parabéns para João Vítor dos Santos Garcia Munhoz, aniversariante do dia 24 de novembro. Seus pais Rodney e Danielly, irmã Ana Luiza, bisavô João (com ele na foto) lhe desejam toda a felicidade do mundo! Abraços dos demais familiares e amigos.



Sociais



Arquivo pessoal

Parabéns

Pelos 50 anos de Rosa Mariam comemorados no dia 21 de novembro. Ela recebe o abraço especial do marido Maurino, dos filhos Marcelle e João Vítor, dos amigos e familiares, que desejam muita saúde, paz e felicidade.



Arquivo pessoal

Aniversariante

Felicidade para Thiago Ultramari, aniversariante do dia 21 de novembro. Recebe o abraço dos familiares e amigos, em especial de sua mãe, Ivete.



Arquivo pessoal

Felicidade

Muita felicidade para Ana Efigênia Rezende, que comemorou aniversário no dia 19 de novembro, recebendo o carinho dos familiares e amigos.



Arquivo pessoal

Parabéns, muita felicidade

Para a Maria de Lourdes Marques, que comemorou aniversário no dia 20 de novembro. Os filhos, os amigos e a irmã Iracema desejam tudo de bom e que Deus abençoe com muita saúde, paz e alegria nesta data.

36° Feste

O Feste terminou no domingo (17), já deixando saudades! Muitos amigos curtiram as 22 apresentações e aprovaram o evento, até mesmo pessoas de outras cidades. A Cultura não para em Pinda!!

Fotos: Maria Fernanda Munhoz



Criação da nova Paróquia em Pindamonhangaba

Na segunda-feira (18), o bispo diocesano, dom Carmo João Rhoden, celebrou a missa solene de criação da Paróquia Nossa Senhora das Graças, no Jardim Imperial. Centenas de fiéis lotaram a igreja e cumprimentaram o pároco, padre Vitor Hugo Porto, que tomou posse durante a missa.

Marcos Roberto Gil de Castro



Arquivo pessoal

Tudo de bom

Toda a felicidade do mundo para a aniversariante do dia 25 de novembro, Elena Gomes. Ela recebe o carinho da mãe Sabrina, do pai de coração Pedro, dos avós, amigos e demais familiares. Todos te amam muito Parabéns!



Arquivo pessoal

Feliz aniversário

Muita felicidade para o gatinho Hugo Munhoz Bicudo, que comemora 6 anos no dia 24 de novembro. Seus pais, Guinho e Ana Paula, avós e demais familiares e amigos lhe desejam tudo de bom!



Arquivo pessoal

Assoprando velinhas

Quem comemora 5 aninhos no dia 24 de novembro é o gatinho Luiz Eduardo. Ele recebe todo o carinho da mamãe Fabíola Rezende, avós, tios, primos, demais familiares e amigos. Muita felicidade!

Semana da Consciência Negra termina neste sábado na praça

MARIA FERNANDA MUNHOZ

Pindamonhangaba encerrou, no sábado (23), a Semana da Consciência Negra, com um grande evento na praça Monsenhor Marcondes. Das 9 às 13 horas, serão realizados: show de Gabriela de Moraes; coreografia África, com a Escola de Dança Go-rette Von Gal; samba de roda e capoeira, com o grupo Maculelê e Capoeira Vida; última parte da oficina de máscaras africanas; Congada São Benedito, pela Associação Folclórica de Pindamonhangaba; e apresentação de dança com o Studio A.

A Semana da Consciência Negra teve início na quarta-feira (20), no Museu Histórico e Pedagógico Dom Pedro I e Dona Leopoldina, com apresentação de samba, contação de histórias com Isabel Sacramento e a palestra “Museu, Memória e Cultura Afro Brasileira”, com o professor Fábio Mendes.

A programação teve continuidade na quinta-feira (21), com a contação da história “Menina Bonita do Laço de Fita”, com os brinquedistas da Educarte – Brinquedoteca e o primeiro dia da oficina de máscaras africanas, com o articulador Alligton Aurélio.

Nesta sexta-feira (22), serão realizadas duas oficinas na Escola de Ballet Julia Pyles: das 9 às 12 horas, Oficina de Turbantes, e às 14 horas, Oficina de Traças inspiradas na cultura afro-



Oficina de turbantes será na sexta-feira

cana, ambas ministradas por Débora Marçal, da Preta Rainha e Capulanas Cia de Arte Negra. No mesmo horário, o museu recebe novamente a contação de histórias com a Brinquedoteca e, às 15 horas,



Abertura com palestra sobre cultura afro

o segundo dia da Oficina de Máscaras.

Ainda na sexta-feira, às 19h30, a praça Monsenhor Marcondes terá o evento Movimento Hip Hop “Nossa História em Pindamo-

nhangaba”, com L Mc, Uda, C+L, União Rude Crew, Caspa One, Grafiteiro Nível 4, Crew e Lmentos Crazy.

Todas as atrações da Semana da Consciência Negra são gratuitas.



Show de samba animou a abertura da Semana da Consciência Negra no museu

Atividades do projeto Nosso Bairro chegam ao Castolira

MARIA FERNANDA MUNHOZ

A comunidade do Castolira, Vila São Paulo e região recebe, neste domingo (24), o projeto Nosso Bairro, ao lado da quadra de esportes. Serão cinco semanas de atividades de lazer, cursos de capacitação, ações de utilidade pública, shows e muitas atrações para pessoas de todas as idades. O projeto Nosso Bairro é realizado pela Prefeitura de Pindamonhangaba, unindo diversas secretarias e departamentos, além de parceiros, sob organização do Departamento de Turismo.

Já na abertura, o projeto levará diversas ações gratuitas para o bairro. Das 8h30 às 11h30, estarão à disposição: corte de cabelo; unhas decoradas; parede de escalada; massagens relaxantes; equipe da Saúde com a verificação de pressão arterial, Índice de



As inscrições para as oficinas do Nosso Bairro seguem até sábado, no Castolira

Massa Corporal e orientações de higienização bucal; equipe social com atendimento do Cras, Crea, CAC e Bolsa Família; equipe da Secretaria de Habitação com o cadastramento para casas populares; equipe do Turismo com o Centro de Informações Turísticas; equipe do Departamento de Trânsito com a cidade-

mirim; equipe da Secretaria de Esportes com atividades de recreação e lazer.

Às 9 horas, terá início o show com Luizinho Gaúcho e Priscila. Às 11 horas, o mágico Jack e o palhaço Alegrito apresentam o show “Sorria, você está no Circo”. A abertura oficial do projeto está marcada para as 11h30, com a

presença de autoridades.

Inscrições continuam

As inscrições para as oficinas do “Nosso Bairro” começaram na terça-feira (19), e seguem até o sábado (23), das 14 às 18 horas, na rua Pastor José Martins de Freitas, ao lado da quadra de esportes do Castolira.

Mais de 20 oficinas estão sendo oferecidas gratuitamente, como: corte de cabelo, unhas decoradas, dança de salão, jazz, capoeira, pintura em tecido, crochê, tricô, biscoito, massagem relaxante, entre outras.

As oficinas são uma oportunidade de geração de renda para seus participantes, que aprendem gratuitamente as técnicas e depois de formados podem continuar realizando o trabalho. Ao final do curso, os alunos receberão certificados.

Teatro Galpão terá peça infantil

MARIA FERNANDA MUNHOZ

Neste domingo (24), às 11 e 16 horas, o Espaço Cultural Teatro Galpão apresenta o espetáculo infantil “O Grande Mergulho”, inspirado no livro infantil “O Pato, a Morte e a Tulipa”. Com entrada gratuita, o espetáculo é indicado para crianças a partir de 5 anos, tem patrocínio da Gerda e realização da Tulipa Produções Artísticas.

Apoio cultural da Prefeitura e institucional, do Governo do Estado.

A peça conta a história da amizade de um pato com a morte, que leva a pensar sobre a vida. Apesar do susto, a ave percebe que sua amiga – que traz consigo uma flor – é simpática e que, juntas, podem aprender que o bom da vida é saber aproveitá-la e se perder nas próprias fantasias.

Domingo é dia de Dança Circular no Bosque

O Bosque da Princesa recebe, neste domingo (24), mais uma edição da Roda de Dança Circular, a partir das 10 horas. A ação tem entrada gratuita e todos podem participar, não sendo necessário ter experiência nem saber dançar. Todos os movimentos serão ensinados pelos focalizadores do projeto, Bebel Moraes e João Junqueira. As rodas de Dança Circular estão sendo realizadas durante o ano pela Prefeitura de Pindamonhangaba, por meio do Departamento de Cultura.

Fase regional do Mapa Cultural continua até o final do mês

MARIA FERNANDA MUNHOZ

Pindamonhangaba está participando da fase regional do Mapa Cultural Paulista desde domingo (17). Na ocasião, o representante de teatro da cidade, Cia TEP, participou em Caraguatuba com a peça “A Farsa do Advogado Pathelin”, classificada na fase municipal.

Neste final de semana, haverá outras apresentações dos representantes de Pinda na fase regional, novamente em Caraguá. No domingo (24), serão as apresentações de dança e artes visuais, no Teatro Mário Covas. Os representantes de Pinda são, em dança, com o Projeto Saindo das Ruas, coreografia “Instinto Urbano”, e em artes visuais, Lenice Lopes da Silva, Felipe Callipo e Mônica Kaneshiro.

Até o final do mês, serão apresentadas as modalidades

de música instrumental e literatura, dia 26, em Jacareí, e vídeo, dia 28, em Ilhabela. Os representantes de Pinda são, em música, a Camerata Orquestra Jovem, em vídeo e fotografia, Müller Anderson e, em literatura, Alberto Marcondes Santiago, Anamaria Marcondes, Audinete Alves de Barros, Giovanni Romão, Rodrigo de Oliveira Dias, Rosana Dalle e Luiz Henrique Nascimento.

Os vencedores da fase regional disputarão, no ano que vem, a fase estadual do Mapa, com destaques das outras regiões de São Paulo, definindo os melhores do Estado em cada modalidade. A Prefeitura de Pindamonhangaba, por meio do Departamento de Cultura, apoia os artistas representantes da cidade, por meio de transporte até os locais de apresentação.



Camerata Orquestra Jovem, representante em música instrumental

Museu sediará exposição de presépios em dezembro

MARIA FERNANDA MUNHOZ

De 6 de dezembro a 6 de janeiro de 2014, o Museu Histórico e Pedagógico Dom Pedro I e Dona Leopoldina realizará a exposição de presépios, com organização da artista plástica Christina Lehmann Cesar. Os artistas que quiserem participar da mostra apresentando seus trabalhos podem entrar em contato com

Artistas ainda podem participar da mostra apresentando seus trabalhos

a administração do museu, até o dia 30 de novembro. Diversos presépios participarão da

exposição. O premiado artista plástico Sérgio Callipo já confirmou participação com um grande presépio, que deverá cha-

mar a atenção na mostra. Outro destaque deve ser o antigo presépio de Coruputuba, doado pela igreja Nossa Senhora da Aparecida, daquele histórico bairro, para o museu. A obra tem mais de 50 anos e seu estado de conservação surpreende.

Mais informações sobre a participação na exposição podem ser obtidas pelo telefone 3642-1515.



Milhares de pessoas prestigiaram a inauguração e passaram pelo local no primeiro dia de funcionamento do centro de compras

Shopping é inaugurado em Pinda

AIANDRA ALVES MARIANO

A população de Pindamonhangaba não perdeu tempo e compareceu em peso à nova opção de lazer da cidade. O Shopping Pátio Pinda foi inaugurado na quinta-feira (21), e já atraiu milhares de consumidores ao local.

A solenidade oficial aconteceu às 9 horas e contou com a presença do prefeito, do representante do grupo de investidores do empreendimento, dentre eles o empresário Ricardo Sayon, representantes da Câmara dos Vereadores, entre outras autoridades do município.

O prefeito comemorou a inauguração e afirmou que o shopping é o “presente de Natal” para a cidade. “Esse empreendimento é a coroação de um trabalho que vem sendo feito faz décadas, com



Odirley Pereira

Empresário do Shopping e prefeito durante evento

a instalação de indústrias na cidade. Com esses avanços, Pinda provou que é capaz de comportar um conglomerado de lojas, como este aqui”, afirmou.

Ricardo Sayon, por sua vez, destacou que, apesar de inaugurar sem sua capacidade total, o Shopping Pátio Pinda

vai atender à nova demanda da cidade. “Começamos com cerca de 30% de nossas lojas funcionando, mas ao longo das próximas semanas, todos os estabelecimentos começarão a operar e até o fim do ano estaremos com 90% de toda a capacidade em funcionamento”, garantiu.

Ele também afirmou que a praça de alimentação já conta com 80% de suas lojas em funcionamento e que o cinema será inaugurado na próxima terça-feira (26).

O Shopping Pátio Pinda fica na avenida Alcides Ramos Nogueira, ao lado da rodovia Amador Bueno da Veiga, e tem área construída de 33 mil m², com espaços variados de lojas, que vão desde 30m² até mais 5.000m².

O centro de compras conta com 110 lojas satélites, em um único pavimento. O Pátio Pinda ainda tem quatro salas de cinema, 1.500 vagas de estacionamento, em um complexo multiuso com torres comerciais e residenciais. O shopping tem supermercado, 12 operações de fast food, cinco restaurantes. O local também terá, em breve, um parque de diversões e um boliche.

Papai Noel chega sábado

AIANDRA ALVES MARIANO

No sábado (23), o Shopping Pátio Pinda vai receber sua primeira visita ilustre. O Papai Noel chegará ao centro de compras para alegrar a criançada.

O Bom Velhinho vai ficar em seu trono até o dia 24 de dezembro, para tirar fotos e receber os pedidos dos pequenos. A chegada está marcada para as 11 horas e ele permanecerá no local até as 22 horas.

Nos outros dias, o Papai Noel atenderá a garotada diariamente, das 14 às 22 horas e aos domingos das 13 às 20 horas.

O local também vai ganhar uma decoração especial, com a Turma da Galinha Pintadinha. Na casa da Galinha Pintadinha haverá uma série de atividades lúdicas e educativas, como a piscina de bolinhas, cineminha, bichonário e um galinheiro com escadada e escorregador.



André Nascimento

“Vitrine Social” abre portas

MARCOS VINÍCIO CUBA

O projeto “Vitrine Social” reúne entidades e projetos desenvolvidos em Pindamonhangaba e neste espaço a população encontra produtos a partir de R\$ 8. Trata-se de uma parceria entre a Prefeitura de Pindamonhangaba,

por meio do Departamento de Assistência Social, com a administração do Shopping Pátio Pinda.

A loja do “Vitrine Social” funcionará até o dia 31 de dezembro, das 10 às 22 horas, e os moradores de Pindamonhangaba e região têm várias

Vitrine Social reúne entidades e projetos desenvolvidos na cidade. Prefeito conversou com voluntários

opções de presentes para amigos e familiares, ou simplesmente para decorar o lar ao estilo natalino.

Maria Feliciano participa do projeto “Bordadeiras do Araretama” e comenta que a oportunidade é gratificante. Ela destaca que com a “Vitrine Social” é

possível vender os produtos e também divulgar o que é feito no bairro.

O prefeito de Pindamonhangaba enfatizou que, ao adquirir as peças da “Vitrine Social”, as pessoas contribuem com centenas de famílias assistidas.

Quem for ao shopping terá o privilégio de conferir e adquirir peças únicas, feitas com carinho e com a máxima perfeição. Será possível levar para casa panos de prato, guirlandas, bolsas, árvores de natal, almofadas, camisetas, quadros, entre outros.

Mais 300 alunos são formados no Edutran

DANIELA GONÇALVES

A Prefeitura de Pindamonhangaba, por meio do Departamento de Trânsito, em parceria com a Secretaria de Educação, Cultura e Turismo, realizou na quarta-feira (20), a formatura da 12ª turma do Projeto Edutran.

Aproximadamente 300 alunos da Rede Municipal de Ensino participaram da solenidade, realizada no Centro Esportivo João Carlos de Oliveira, com a participação de autoridades, agentes de trânsito e gestores escolares.

O Projeto Edutran, “Valorizando a vida” ensina noções de comportamento no trânsito e promove ações educativas e de conscientização aos alunos do 5º ano da rede regular de ensino municipal.

Durante o evento, foi realizada a entrega de alguns prêmios aos alunos que participaram de um concurso de redação. Os três primeiros colocados



Daniela Gonçalves

Alunos da Rede Municipal foram premiados

foram contemplados com uma bicicleta, doada por parceiros. Os ganhadores das bicicletas foram:

- 1º - Vitória de Oliveira - escola Lauro Vicente (CDHU);
- 2º - Murilo Vidal - escola Regina Célia (Araretama);
- 3º - Lucas Soares - Escola Francisco de Assis (Moreira César).

Também foi realizada uma premiação simbólica por participação, com a entrega de brindes de material escolar e a medalha Edutran para o

quarto e quinto colocados. Todos os participantes receberam certificado.

A seção de Educação para o Trânsito desenvolve um projeto contínuo, sendo que no próximo semestre haverá mais 5 turmas novas trabalhando com seis temas principais: Travessia de rua, Pedestre, Cinto de segurança, Sinalização, Brincadeiras de rua e Ciclista, orientando de forma didática, porém muito dinâmica.

Escola Cerâmica São Geraldo é reaberta

CINTIA CAMARGO

Foi reaberta na terça-feira (19), pela Prefeitura de Pindamonhangaba, a Escola Cerâmica São Geraldo, que fica no bairro Mandu. Construída em 2002, a escola foi usada pela Rede Estadual de Ensino. Em 2006, foi devolvida à Prefeitura pelo governo do Estado e desde então se encontrava desativada.

De acordo com informações da Secretaria

de Educação, Cultura e Turismo, até o final deste ano a escola irá oferecer atividades extras para as crianças daquela região, nos horários opostos àqueles em que as crianças estão em aula. Em 2014, haverá aula regular na escola.

O local já passa a oferecer atividades a 25 alunos moradores no bairro, além de outras ações que abrangerão mais pessoas.



André Nascimento

Representantes da Secretaria da Educação entregam chaves da escola à comunidade

Falando de Trova
www.falandodetrova.com.br
José Ouverney
Viva mais feliz, deixe uma trova falar por você!

A CORTE PRESIDENCIAL...

A Trova tomou-me inteiro,
tão amada e repetida,
que agora traça o roteiro
das horas da minha vida!...
LUIZ OTÁVIO
Meu lenço, na despedida,
tu não viste, em movimento:
lenço molhado, querida,
não pode agitar-se ao vento.
CARLOS GUIMARÃES
Não tolham minha vontade,
mesmo em risco de fracasso...
Quero ter a liberdade
de errar por meu próprio passo!
JOÃO FREIRE FILHO

Som da Terra
joao.ouverney@terra.com.br

... EU NÃO VOU SABER me acostumar sem sua mão pra me acalmar,
sem seu olhar pra me entender, sem seu carinho, amor, sem você...
ROBERTO CARLOS
DIVULGUE GRATUITAMENTE a agenda de sua casa noturna.
ALPHA MUSIC BAR Tremembé: 23/11 (sábado) - Mc Frank e + atrações locais.
ARENA 101 Pinda: 23/11 (sábado) - João Pedro & Fabiano.
ARENA 101 Pinda: Lista vip com Luzera - 9171-8990 e 7811-9776.
ARENA 101 Pinda: Vai dar de presente de Natal aos frequentadores.
BANDA CHAMEGO.COM (Anjinho do Vale e Josy Mattos): Agenda de novembro: 22/11 (sexta 19h) - Tempero Manero Pinda.
CERVEJARIA DO GORDO Lorena - 23/11 (sábado) - Fernando & Sorocaba.
CHICK NA ROÇA Taubaté: 24/11 (domingo) - André Cavalcante.
CHICKEN BEER Tremembé: 21/11 (quinta) - Banda Arena.
CLUBE DA VILA São Benedito realiza mais um baile no RECINTO SÃO VITO de Moreira César dia 1º/12 - Banda Pedro Romano.
CLUBE DO LAZER Taubaté: Quarta-Feira. 20/11 - Banda Alphaville.
CLUBE DO VAQUEIRO Roseira: Balada sertaneja todo sábado.
CREIX TÊNIS CLUBE de Tremembé "Creix": 23/11 (sábado) - Banda Gold.
CROZARIOL Tremembé: 22/11 (sexta) - Noite do Adesivo.
ESTÂNCIA NATIVA SERTANEJA Caçapava: 22/11 (quinta) - Festa de reinauguração.
FERROVIÁRIA Pinda - Forró no deck da piscina toda sexta-feira às 20h30.
MANGUEIRÃO Pinda: 22/11 (sexta) - Baile animado pela Banda Gold.
MARINELLI HALL Pinda: 30/11 (sábado) - Dancing Days na Vila.
MUSIC HALL Pinda: 23/11 (sábado) - 6º Feirão de instrumentos musicais.
MUTLEY Taubaté: 22/11 (sexta) - Skol Beats.
NOVELIS ADC Pinda: 22/11 (sexta) - Micareta Sertaneja.
OBVIO CHOPERIA Pinda: 21/11 (quinta) - Não informado.
PAINEIRAS COUNTRY CLUB Pinda - Baile Quinta Nobre toda última quinta-feira do mês.
PINDABAR Pindamonhangaba: SEXTA - 22/11 - Grupo Bom Talento.
RANCHO DO GALÁ Taubaté: 22/11 (sexta) - Kaio Lennon.
RANCHO SANTA FÉ Aparecida: 22/11 (sexta) - Fernando & Fabiano.
RECANTO CAIPIRA Pinda, no Sindicato Rural: 21/11 (quinta 21h) - Niltinho dos Teclados.
RESTAURANTE COLMEIA Pinda: 30/11 (sábado) - Baile de Fim de Ano.
SABAP Guaratinguetá: 22/11 (sexta) - Baile de Aniversário.
SOM DA TERRA Taubaté: 22/11 (sexta) - Banda Mix 80.
VIA VALLE SHOW Pinda: 22/11 (sexta) - Noite da Tequila.
VITÓRIA Pinda: 22/11 (sexta) - Banda Vozes do Sertão.

... (continuação de notícias e eventos) ...

... (continuação de notícias e eventos) ...

... (continuação de notícias e eventos) ...

... (continuação de notícias e eventos) ...

... (continuação de notícias e eventos) ...

... (continuação de notícias e eventos) ...

DESTAQUE DA SEMANA
JANTAR DANÇANTE Pinda: 22/11 (sexta 21h) - Restaurante Tempero Manero.
BANDA CHAMEGO.COM
RANCHO DO GALÁ Taubaté: 22/11 (sexta) - Kaio Lennon.
RANCHO SANTA FÉ Aparecida: 22/11 (sexta) - Fernando & Fabiano.
RECANTO CAIPIRA Pinda, no Sindicato Rural: 21/11 (quinta 21h) - Niltinho dos Teclados.
RESTAURANTE COLMEIA Pinda: 30/11 (sábado) - Baile de Fim de Ano.
SABAP Guaratinguetá: 22/11 (sexta) - Baile de Aniversário.
SOM DA TERRA Taubaté: 22/11 (sexta) - Banda Mix 80.
VIA VALLE SHOW Pinda: 22/11 (sexta) - Noite da Tequila.
VITÓRIA Pinda: 22/11 (sexta) - Banda Vozes do Sertão.

PREFEITURA MUNICIPAL DE PINDAMONHANGABA
Secretaria de Obras e Serviços
DEPARTAMENTO MUNICIPAL DE TRÁNSITO
Ata da 32.ª Sessão Extraordinária de 2013, da Junta Administrativa de Recursos de Infrações da Prefeitura Municipal de Pindamonhangaba/SP, realizada em 06.08.2013.

PREFEITURA MUNICIPAL DE PINDAMONHANGABA
Secretaria de Obras e Serviços
DEPARTAMENTO MUNICIPAL DE TRÁNSITO
Ata da 32.ª Sessão Ordinária de 2013, da Junta Administrativa de Recursos de Infrações da Prefeitura Municipal de Pindamonhangaba/SP, realizada em 06.08.2013.

PREFEITURA MUNICIPAL DE PINDAMONHANGABA
Secretaria de Obras e Serviços
DEPARTAMENTO MUNICIPAL DE TRÁNSITO
Ata da 31.ª Sessão Extraordinária de 2013, da Junta Administrativa de Recursos de Infrações da Prefeitura Municipal de Pindamonhangaba/SP, realizada em 01.08.2013.

PREFEITURA MUNICIPAL DE PINDAMONHANGABA
Secretaria de Obras e Serviços
DEPARTAMENTO MUNICIPAL DE TRÁNSITO
Ata da 31.ª Sessão Ordinária de 2013, da Junta Administrativa de Recursos de Infrações da Prefeitura Municipal de Pindamonhangaba/SP, realizada em 30.07.2013.

PREFEITURA MUNICIPAL DE PINDAMONHANGABA
Secretaria de Obras e Serviços
DEPARTAMENTO MUNICIPAL DE TRÁNSITO
Ata da 30.ª Sessão Extraordinária de 2013, da Junta Administrativa de Recursos de Infrações da Prefeitura Municipal de Pindamonhangaba/SP, realizada em 25.07.2013.

PREFEITURA MUNICIPAL DE PINDAMONHANGABA
Secretaria de Obras e Serviços
DEPARTAMENTO MUNICIPAL DE TRÁNSITO
Ata da 30.ª Sessão Ordinária de 2013, da Junta Administrativa de Recursos de Infrações da Prefeitura Municipal de Pindamonhangaba/SP, realizada em 25.07.2013.

PREFEITURA MUNICIPAL DE PINDAMONHANGABA
Estado de São Paulo
EXTRATO DE AUTORIZAÇÃO DE FORNECIMENTO
PREÇÃO Nº 194/2013
Objeto: Aquisição de malha painel pop para uso na usina de asfalto.

"ABANDONO DE EMPREGO" - SP
Srta. JOSEFA SULIANE LEITE ALVES - CTPS 74893 - série 00293 - SP
Esgotados nossos recursos de localização e tendo em vista encontrarmos em local não sabido, convidamos Srta. JOSEFA SULIANE LEITE ALVES, portadora da CTPS 74893 - série 00293 - SP a comparecer em nossa empresa, a fim de retornar ao emprego ou justificar as faltas, dentro do prazo de 48 horas a partir desta publicação, sob pena de ficar rescindido, automaticamente, o contrato de trabalho, nos termos do art. 482 da CLT.

Linha de Transmissão (LT) 500kV Taubaté - Nova Iguaçu
A empresa LINHAS DE TAUBATÉ TRANSMISSORA DE ENERGIA (LTE) comunica aos proprietários e moradores residentes nos municípios atravessados pela Linha de Transmissão de Energia 500kV Taubaté - Nova Iguaçu (Taubaté, Pindamonhangaba, Roseira, Aparecida, Guaratinguetá, Lorena, Canas, Cachoeira Paulista, Silveiras, Queluz, Areias, Resende, Itaitiaia, Barra Mansa, Volta Redonda, Pinheiral, Pirai, Paracambi, Seropédica, Queimados e Nova Iguaçu) que as suas obras já estão em andamento com previsão de conclusão no segundo semestre de 2014.

Não. Não se trata de avaliar qual trova é a mais bonita. Nem de desvendar qualquer tipo de quebra-cabeça nas composições acima. Na realidade o que se pergunta é: qual seria o grande ponto em comum entre estes seis autores (os três primeiros são cariocas e os três últimos são mineiros), além de um amor desmesurado pela UBT = União Brasileira de Trovadores, entidade que congrega a maior parte absoluta dos concursos de trovas realizados no Brasil? Estes são os seis nomes que presidiram/presidem a UBT desde sua fundação. O primeiro, seu fundador, foi Luiz Otávio, que faleceu em 1977, quando assumiu Carlos Guimarães. Com o falecimento deste, em 1997, assumiu João Freire Filho, que foi o primeiro deles a passar o cargo ainda em vida. Seu sucessor, Eduardo Toledo, respondeu pela entidade de 2004 a 2011. Luiz Carlos Abrisita, o atual presidente, tendo cumprido apenas um mandato de dois anos, passa o bastão, a partir de janeiro de 2014, a Domitilla Borges Beltrame, primeira mulher, na prática, a comandar a UBT.

Os desafios são muitos e o primeiro deles talvez seja o de comunicar que a pendência jurídica da entidade, para fins de adequação ao novo Código Civil Brasileiro, terá sido finalmente contornada, trabalho este que teve início na gestão Toledo e continuou na gestão Abrisita. Cuja definição ainda não foi anunciada. Boa sorte, Presidente Domitilla. E que venham as mudanças!



Presidente Domitilla

(José Ouverney é "Magnífico Trovador" em Nova Friburgo, desde 2008 e ocupa a cadeira nº 33 na Academia Pindamonhangabense de Letras) www.falandodetrova.com.br - (o mais completo portal de trovas na Internet)

(Viva mais feliz: deixe uma Trova falar por você!)

PREFEITURA MUNICIPAL DE PINDAMONHANGABA

PORTARIA GERAL Nº 4.130, 20 DE NOVEMBRO DE 2013.
Dr. Vito Ardito Lerário, Prefeito do Município de Pindamonhangaba, no uso de suas atribuições, no uso de suas atribuições legais, considerando o disposto no art. 1º da Lei 1884, de 05 de julho de 1983, que cria o Fundo Social de Solidariedade do Município; considerando que o Fundo Social objetiva a mobilização da Comunidade para atender as necessidades e problemas sociais locais; considerando que o Fundo será dirigido por um Conselho Deliberativo, RESOLVE nomear, nos termos do art. 4º da Lei nº 1.884, de 05 de julho de 1983, a Sra MARIA CONCEIÇÃO BISPO, Diretora do Departamento de Assistência Social, como Presidente do Fundo Social de Solidariedade do Município, cuja função será considerada como relevante serviço prestado ao Município. Esta portaria entra em vigor na data de sua publicação. Pindamonhangaba, 20 de novembro de 2013.

Vito Ardito Lerário - Prefeito Municipal
Registrada e Publicada na Secretaria de Assuntos Jurídicos, em 20 de novembro de 2013.
Synthea Telles de Castro Schmidt - Secretária de Assuntos Jurídicos
SAJ/app

Edital de convocação Coopelco

A Cooperativa de Trabalho em Celulose e Papel Coruputuba (Coopelco) convoca os cooperados para participar da assembleia extraordinária para alteração do seu estatuto, a ser realizada dia 2 de dezembro de 2013, das 14 às 18 horas, na Rua Henrique Ignácio Romero, 73, Pindamonhangaba-SP. Pindamonhangaba 21 de novembro de 2013.

Prefeitura Municipal de Pindamonhangaba
Edital de Notificação
Controlo 0210/13

A Prefeitura Municipal de Pindamonhangaba notifica a Sr. KENNEDY FLORES CAMPOS, responsável pelo imóvel situado a Rua José Roberto Ferreira de Carvalho, Galega, Quadra F, Lote 67, inscrito no município sob a sigla SO11.07.22.016.000 para que efetue a limpeza do referido imóvel no prazo de 07 dias a contar da data desta publicação. Em atendimento e conformidade com o artigo 32º da Lei 1.411 de 10/10/1974 c/c artigo 1º da Lei 2490 de 06/11/1990, alterada pela Lei 5379 de 26/04/2012 artigo 1º item I.

Prefeitura Municipal de Pindamonhangaba
Edital de Notificação
Controlo 0211/13

A Prefeitura Municipal de Pindamonhangaba notifica a Sr. KENNEDY FLORES CAMPOS, proprietário do imóvel situado a Rua José Roberto Ferreira de Carvalho, Quadra F, Lote 67, Galega, inscrito no município sob a sigla SO11.07.22.016.000 para que efetue a construção da calçada do referido imóvel, no prazo de 90 dias a contar da data desta publicação, em atendimento e conformidade com o artigo 116º da Lei 1.411 de 10/10/1974 c/c artigo 1º da Lei 3.815 de 12/07/2001.

Prefeitura Municipal de Pindamonhangaba
Edital de Notificação
Controlo 0212/13

A Prefeitura Municipal de Pindamonhangaba notifica a Sr. KENNEDY FLORES CAMPOS, responsável pelo imóvel situado a Rua José Roberto Ferreira de Carvalho, Galega, Quadra F, Lote 67, inscrito no município sob a sigla SO11.07.22.017.000 para que efetue a limpeza do referido imóvel no prazo de 07 dias a contar da data desta publicação. Em atendimento e conformidade com o artigo 32º da Lei 1.411 de 10/10/1974 c/c artigo 1º da Lei 2490 de 06/11/1990, alterada pela Lei 5379 de 26/04/2012 artigo 1º item I.

Prefeitura Municipal de Pindamonhangaba
Edital de Notificação
Controlo 0213/13

A Prefeitura Municipal de Pindamonhangaba notifica a Sr. KENNEDY FLORES CAMPOS, responsável pelo imóvel situado a Rua José Roberto Ferreira de Carvalho, Quadra F, Lote 66, Galega, inscrito no município sob a sigla SO11.07.22.017.000 para que efetue a construção da calçada do referido imóvel, no prazo de 90 dias a contar da data desta publicação, em atendimento e conformidade com o artigo 116º da Lei 1.411 de 10/10/1974 c/c artigo 1º da Lei 3.815 de 12/07/2001.

Prefeitura Municipal de Pindamonhangaba
Edital de Notificação
Controlo 0214/13

A Prefeitura Municipal de Pindamonhangaba notifica a Sr. TIAGO PINHEIRO FARONI GUIMARÃES, responsável pelo imóvel situado a Rua José Alves Beraldo Filho Capitão, Parque das Palmeiras/Água Preta, Quadra 6, Lote 30, inscrito no município sob a sigla NE12.12.05.025.000 para que efetue a limpeza do referido imóvel no prazo de 07 dias a contar da data desta publicação. Em atendimento e conformidade com o artigo 32º da Lei 1.411 de 10/10/1974 c/c artigo 1º da Lei 2490 de 06/11/1990, alterada pela Lei 5379 de 26/04/2012 artigo 1º item I.

Terreno 3.043m² (área com.), Centro, Pindamonhangaba/SP. (MASSA FALIDA)
Sugestão de lance: R\$ 856.346,00
www.leiloesjudiciais.com.br
0800-707-9272

NOTIFICAÇÃO
A Secretaria de Educação e Cultura da Prefeitura Municipal de Pindamonhangaba, notifica aos estabelecimentos particulares de Educação Infantil que deverão apresentar a seguinte documentação:
1. Portaria de autorização de funcionamento;
2. Regimento Escolar;
3. Plano de Gestão.
Os documentos acima listados deverão ser entregues, impreterivelmente, até a data de 29/11/2013 na Secretaria de Educação e Cultura (Avenida Fortunato Moreira, nº 173 - Centro, em frente ao Supermercado Makutu).

Altair Fernandes



Tribuna do Norte desagrada Gazeta

Ao longo de sua existência o jornal Tribuna do Norte teve rivais políticos entre os órgãos da imprensa local. Não sobreviveram. Enquanto isso, a TN segue já para os seus 132 anos de existência. Entre os jornais que se sentiam incomodados com a folha do Dr. João Romeiro, houve um tabloide que circulou na Pindamonhangaba do início do século XX, denominado Gazeta Semanal. Do mencionado semanário recordamos um artigo, publicado em sua edição de 5 de março de 1903, no qual tornava pública uma insatisfação com a Tribuna, mais precisamente com um de seus redatores. A jocosa crítica, cujo autor não assinava, assim como não identifica o nome de seu desafeto do jornal Tribuna do Norte, é a que se segue:

"Há nesta cidade uma preta muito conhecida, principalmente da criançada, a Tia Rita, que anda sempre a serviço pelas ruas, munida de um pau e que, de espaço em espaço, até mesmo com o barril d'água na cabeça, dá bordoadas em vão no ar, de lado a lado, como que procurando afugentar alguma coisa que lhe persegue.

E assim vai vivendo até que Deus se lembre dela.

Pois a continuar como vai, não tardará muito que o nosso colega da Tribuna do Norte venha a tornar-se uma segunda edição da Tia Rita, a dar bordoadas no ar, como que afugentando a efígie do nosso ilustre conterrâneo dr. Dino Bueno, que se tornou o

alvo de sua preocupação.

Só por que fizemos, em o último número do nosso jornal, aquele apelo à Câmara Municipal, sobre os perigosos e aterradores foguetes de dinamite, apelo tão razoável que foi apreciado por gregos e troianos - vem ele, por uma das vias de seu conhecido jornal, dizendo tanta coisa que nem ele mesmo entende, envolvendo indevidamente, o nome do dr. Dino Bueno e de outros cavalheiros, com quem nada temos a não ser o respeito e a admiração que costumamos dispensar a todos os filhos ilustres desta terra, e continuando na faina de empurrar o nosso jornal para um partido qualquer.

Depois querem ficar zangados quando dizemos que o grande mal desta cidade é a maldita politicagem que aqui impera, da qual é um dos maiores fomentadores o redator da Tribuna."

A origem da crítica ao jornal Tribuna do Norte

O impasse entre Tribuna e Gazeta teria originado porque ao divulgar, em sua



Dr. Francisco Romeiro

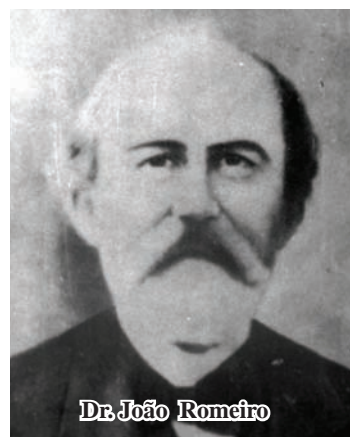

Dr. João Romeiro

edição de 26/3/1903, uma comemoração pública pela eleição do dr. Francisco Romeiro (irmão do fundador da Tribuna, dr. João Romeiro) a deputado federal pelo 2º Distrito do Estado de São Paulo, a Gazeta havia condenado a utilização de fogos como "incomodativos e perigosos no limite da cidade", assim revelando o acontecimento aos leitores:

"...Foram soltados muitos foguetes de grandes bombas preparadas com dinamite, cujos estouros atroavam o espaço, martirizando os enfermos, chocando o organismo dos nervosos e repercutindo aos ouvidos de todos como um prenúncio de iminente perigo, fazendo com que a referida festa proporcionasse alguns momentos de desagrado, de incômodo e de sobressalto até a muitos que se achavam ligados a ela de alma e coração".

A Gazeta ainda ressaltou a concretização de um perigo que já havia sido previsto: *"...Não tardou que uma bomba fosse explodir sobre o telhado da residência do sr. Manoel Francisco Paula e*

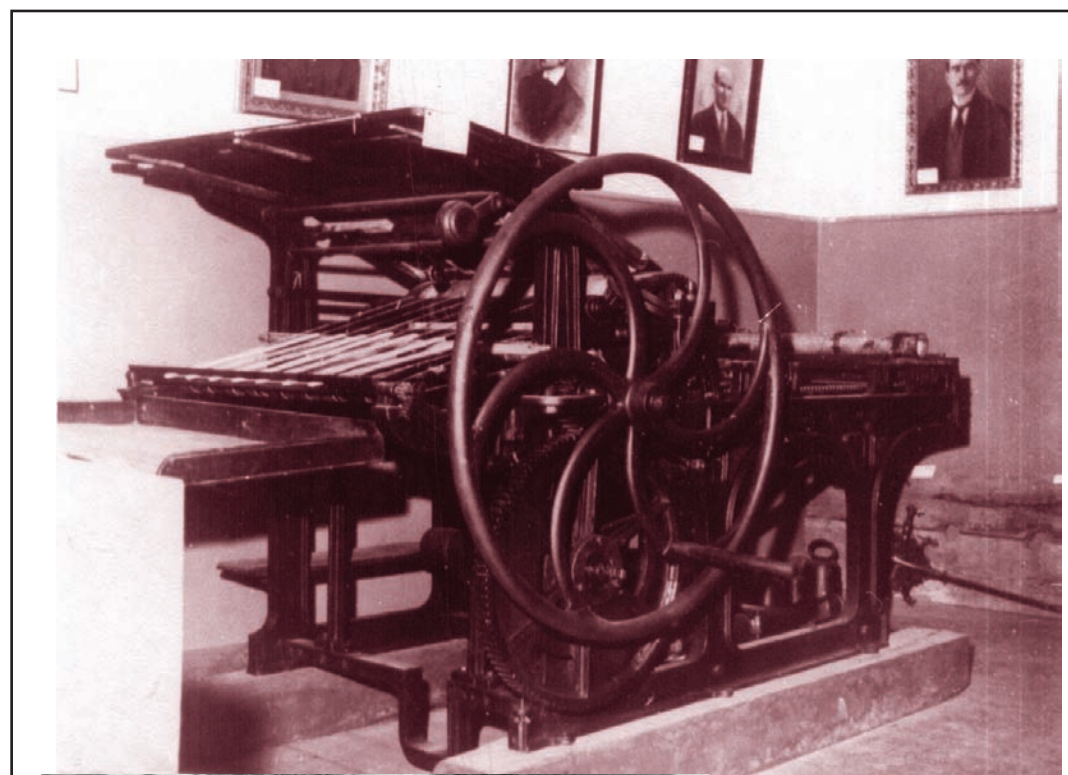

Já na primeira década de sua existência a Tribuna revelava que viera para lutar em favor das boas causas, assumindo sua posição abolicionista e republicana, porém em sua trajetória vitoriosa também incomodou rivais

Silva, fazendo grande rombo e atirando pedaços de telhas a grandes distâncias".

Concluindo, o redator da Gazeta contava que "felizmente o prejuízo ficou só no

grande susto e no concerto do telhado", e alertava o Código de Posturas para providências.

ANÚNCIO DO PASSADO

PUBLICAVA-SE NO JORNAL FOLHA DO NORTE EM 1925

Chegou o momento!

Comprando um Ford nesta época, podereis aproveitar esta bella estação do anno em que os dias mais longos favorecem as excursões ao ar livre, tão saudaveis ao corpo e ao espirito

COMPRAE HOJE UM

LEMBRANÇAS LITERÁRIAS:

Boa resposta

- **Bastarde, Dito Machado, Como vai passano intão?**
- **Cumo véio inscangiado, e ocê, cumpadre, vai bão?**

- Vô ino... e vim por mandado do fio do nhô Bastião, qui anda inté quagi pestiado, sô de amô, só de paxão...

- **E venho c'ô incumbimento de pidi im casamento, pra ele a mão de Zezé...**

- Não pode sê... pois desde onte já tá dada ao Zé da Ponte... só si ele querê o pé...

Cesidio Ambrogi,
Tribuna do Norte, 4 de janeiro de 1921

Toninho da Farmácia parabeniza os moradores do Residencial Vila São Paulo pelo Centro Comunitário



VEREADOR TONINHO DA FARMÁCIA

O Vereador Toninho da Farmácia (PDT) agradece em nome de toda a comunidade do Residencial Vila São Paulo a conclusão das obras e a inauguração do Centro

Comunitário deste residencial “Venho lutando junto com a comunidade desde o ano de 2009 pela construção deste Centro Comunitário, local este que vai servir para realização de eventos, cursos, atividades de lazer e esportivas, colaborando com a melhoria da qualidade de vida de toda a população” disse o vereador.

O vereador agradece o prefeito municipal Vito Ardito pelo empenho na conclusão das obras e pela inauguração do mesmo. Através do Projeto de Lei nº 144/2013, de sua autoria, o Centro Comunitário do bairro passa a se chamar Centro Comunitário Pedro Balarin.



...DEPOIS



FOTOS: ASSESSORIA DE COMUNICAÇÃO/CVP

Fale com o vereador Toninho da Farmácia
Gabinete: 3644-2259 / 3644-2260
toninhodafarmacia@camarapinda.sp.gov.br
www.facebook.com/verpindatoninhodafarmacia

Felipe César – FC insiste na instalação de uma faculdade pública

O vereador Felipe César - FC (PMDB), insiste junto ao Governo Federal, através do Ministério da Educação da instalação de uma faculdade pública em Pindamonhangaba, com cursos em diversas áreas para beneficiar a juventude da região metropolitana do Vale do Paraíba.

Segundo o vereador Felipe César - FC, esta iniciativa se faz necessária para dar condições aos jovens, sobretudo os mais carentes, de ter acesso à formação superior de forma gratuita. A necessidade desta região é de uma faculdade pública federal, que ofereça cursos como medicina, engenharia, arquitetura, matemática, química e física, visando atender a demanda de estudantes que não tem condições de pagar um ensino superior de qualidade.

Campanha contra obesidade

O vereador Felipe César - FC, é o autor do Projeto de Lei 65/2013, aprovado por unanimidade na última Sessão, que Institui a Campanha Permanente contra a Obesidade nas Escolas do Município de Pindamonhangaba. O vereador alega que as crianças são agentes de mudanças porque estão em formação de hábitos, contagiando também seus pais; e a escola, depois da família, é o espaço que deve estimular hábitos saudáveis de alimentação. As pesquisas demonstram que crianças que não se alimentam direito acabam por prejudicar seu desenvolvimento escolar. “Nossa campanha visa conscientizar os alunos sobre os prejuízos da obesidade, de fácil entendimento, proporcionando o conhecimento para evitá-la e revertê-la, incluindo dados sobre a importância da educação alimentar saudável e

a prática de exercícios físicos regulares”, explica o vereador Felipe César – FC.

Criação da Secretaria da Agricultura

O vereador Felipe César – FC enviou sugestão ao prefeito, através de Indicação, em que solicita a criação da Secretaria da Agricultura em Pindamonhangaba. O vereador alega que o prefeito transferiu a Diretoria de Agricultura, que estava vinculada à Secretaria de Indústria

ASSESSORIA DE COMUNICAÇÃO/CVP



VEREADOR FELIPE CÉSAR - FC

e Comércio, para a Secretaria de Governo e Integração, o que tem dificultado a tramitação de ações vinculadas ao meio rural. Além do mais, a Diretoria de Agricultura e a Secretaria de Governo e Integração, estão em locais diferentes, fazendo com que os agricultores de nosso município passem por um verdadeiro “calvário” para resolver as suas questões rurais. “Entendemos que a criação de uma Secretaria específica vai melhorar a tratativa com a questão rural, já que somos polo regional da agricultura e o prefeito, por raízes de família, é ligado a área rural”, enfatiza o vereador.

Fale com o Vereador Felipe César – FC
E-mail: felipecesar@camarapinda.sp.gov.br

Magrão pede providências para o “Loteamento Portal dos Eucaliptos”, na Vila São Benedito

VEREADOR SOLICITA QUE A PREFEITURA FAÇA A EMISSÃO DO TVO PARA LIBERAR OS LOTES AOS PROPRIETÁRIOS

O vereador Carlos Eduardo de Moura - Magrão (PPS) requereu na última sessão, dia 18, informações sobre o estágio que se encontra a aprovação do “Loteamento Portal dos Eucaliptos”. Em junho deste ano, o vereador já havia feito essa solicitação à Prefeitura, que respondeu através de ofício nº 1.523/13 informando que o loteamento encontra-se devidamente aprovado pelo município através do Processo nº 11481/2010 e que havia um inquérito civil tramitando junto ao Ministério Público no sentido de que o loteador realize as obras restantes, no caso, a ligação da energia elétrica, a qual já foi feita pela EDPBandeirante. Após esses processos seria emitida o TVO – Termo de Vistoria de Obra.

Porém, após a ligação da energia elétrica, os proprietários achavam

que iria ser emitido o TVO, mas, segundo informações de um dos proprietários, isso não irá ocorrer, em função de a Prefeitura ter informado que terá que ser feito uma retificação total do Projeto. “Reiterei o requerimento solicitando informações à Prefeitura e também à Secretaria de Planejamento para saber o que está faltando para emissão do TVO e a liberação dos lotes aos proprietários, pois em Julho de 2013 a informação que tínhamos é que faltava apenas a ligação da energia elétrica, serviço que já foi realizado pela EDP Bandeirante. Os proprietários estão insatisfeitos e com razão. É um absurdo depois de tanto tempo, agora vir falar em retificação de projeto. Vamos cobrar da Prefeitura uma solução urgente para esse caso”, conclui o vereador Magrão.



VEREADOR MAGRÃO

Fale com o vereador Magrão:
Gabinete Tels. (12) 3644-2263 ou 3644-2264
e-mail: vereadormagrao@camarapinda.sp.gov.br
Facebook: Carlos Moura Magrão

Vereador Janio Lerario tem Projeto de Denominação aprovado na Câmara

O SALÃO DE MUSCULAÇÃO NO CENTRO ESPORTIVO “JOÃO DO PULO” RECEBE NOME DE “ROBERTO MARINHO ESPÍNDOLA”

Durante a última sessão de Câmara, realizada no dia 18 de novembro, o Vereador Janio Lerario (PSDB) apresentou o Projeto de Lei nº 165/2013, aprovado por unanimidade, que denomina o salão de musculação recém-construído dentro do Centro Esportivo João Carlos de Oliveira - “João do Pulo”, de “Roberto Marinho Espíndola”.

Segundo o parlamentar, esse nome merece ser perpetuado na história de Pindamonhangaba, uma vez que o homenageado desenvolveu um importante papel durante sua vida. “Roberto iniciou sua carreira como Funcionário Público em 1983, quando atuou como Encarregado do Almojarifado no Centro Esportivo “João do Pulo”, e durante sua trajetória sempre manteve um espírito alegre e brincalhão”, contou o vereador.

Janio lembra ainda a dedicação com que desempenhava suas tarefas e o carinho que tinha pelo esporte. “Espíndola trabalhou durante 20 anos, sendo um excelente servidor, saía de casa às 6h e voltava às 23h, incluindo sábado e domingo. Na tempo-

rada de jogos, este horário se estendia, pois além de gostar de assistir aos campeonatos, não saía sem antes guardar todos os materiais usados pelos atletas”.

Roberto Marinho Espíndola faleceu no dia 8 de novembro de 2003, aos 54 anos de idade, deixando esposa, filhos e sete netos. “Essa homenagem se faz necessária, pois Espíndola foi um profissional que exerceu sua digna profissão com



VEREADOR JANIO ARDITO LERARIO

nobreza; amava o que fazia. Sabia a hora de falar e a hora de calar, era alegre e brincalhão, mas também, às vezes, silencioso e pensativo. Um grande exemplo de homem e de vida”, finalizou Janio Lerario.

Fale com o Vereador Janio Lerario
Telefones: (12) 3644-2251 e 3644-2252
e-mail: janiolerario@camarapinda.sp.gov.br

Professor Eric conquista novos cursos técnicos gratuitos para Moreira César

GOVERNADOR GERALDO ALCKMIN APOIA OS CURSOS DE TÉCNICO EM SEGURANÇA DO TRABALHO E TÉCNICO EM METALURGIA PARA O DISTRITO

Na última sessão ordinária, realizada no dia 18 de novembro, o vereador Professor Eric (PR) parabenizou o prefeito pelo empenho em enviar o Projeto de Lei nº 173/2013 que autoriza a celebração de convênio entre o município e o Centro Estadual de Educação Tecnológica “Paula Souza” - CEETEPS. A autorização desse convênio permitirá à ETEC a implantação de mais cursos profissionalizantes, entre eles, o curso de “Técnico em Segurança do Trabalho”, no Distrito de Moreira César. Outro curso é o de “Técnico em Metalurgia”, ambos com 40 vagas cada. O projeto foi aprovado por unanimidade. “No decorrer desta batalha estive, em companhia do Prefeito, reunido com a superintendente do Centro Paula Souza, a professora Laura Laganá, na cidade de São Paulo, reivindicando mais cursos técnicos gratuitos para nossa cidade. No último encontro de trabalho, a Secretária de Educação de Pindamonhangaba, a professora Beth Cursino, me acompanhou e avançamos muito nos trabalhos. Na inauguração da duplicação da avenida N. S. do Bom Sucesso, estive com o Governador Geraldo Alckmin, que aprovou o esforço e dedica esforços para que os cursos venham para Moreira César. Parabenizo também, o departamento jurídico que se empenhou para que o processo fosse acelerado. Com mais de 15 mil assinaturas, aos poucos, mais um sonho está sendo realizado. Agradeço todos que acreditaram e assinaram comigo. Não é tarefa fácil, mas digo que sem luta não há vitória e iremos até o fim para mais essa conquista”, comemorou o vereador Professor Eric.

Novas linhas de ônibus
Ainda durante a sessão, o vere-



VEREADOR PROFESSOR ERIC

ador Professor Eric voltou a pedir para que o Prefeito interceda junto à Empresa de Ônibus “Viva Pinda” para que sejam instaladas duas novas linhas de ônibus: uma que liga a região Leste e outra de Moreira César ao Shopping Center. Ele solicitou também o envio da cópia do contrato da Viva Pinda que, em recente Audiência Pública, empresa e prefeitura se comprometeram a enviar o documento à Câmara de Vereadores, o que não foi realizado até hoje. “Nossa cidade vem se desenvolvendo em passos largos e é inadmissível que os moradores de Moreira César e Região Leste sejam prejudicados pagando 2 passagens de ônibus para irem ao shopping. A discussão maior é do “Bilhete Único”, mas com a inauguração do shopping não podemos esperar, pois até que a luta pelo bilhete único se concretize, temos que olhar pelas pessoas de nossa cidade. Quanto ao contrato da empresa de ônibus com nossa cidade, esperamos que no prazo regimental de 15 dias úteis possamos receber essa cópia”, finalizou o vereador.

Fale com o vereador Professor Eric
professoreric@camarapinda.sp.gov.br
gabinete: 3644-2269 ou 3644-2270.
facebook : Professor Eric

Cal solicita urgência na solução do trânsito próximo ao Shopping Pátio Pinda

O vereador José Carlos Gomes – Cal (PTB) solicita ao Prefeito Vito Ardito Lerario e ao Departamento de Trânsito para que implante uma rotatória ou um acesso que dê segurança aos transeuntes no entroncamento entre a avenida Alcides Ramos Nogueira e a Rodovia Amador Bueno da Veiga, considerando também que próximo ao local está projetada uma avenida paralela ao muro do Shopping Pátio Pinda que irá ligar a avenida Alcides Ramos Nogueira à rua João do Livramento que está

situada no bairro Vila Rica.

O vereador presenciou o movimento de automóveis durante a semana que antecedeu a inauguração do Shopping e ficou preocupado no dia da inauguração, pois o movimento foi intenso na região.

Cal salienta ainda que “no estacionamento do shopping há capacidade para mais de 1.400 (mil e quatrocentos) vagas. Portanto, é necessário organizar o tráfego urgentemente ao redor até que se resolva em definitivo.”



VEREADOR CAL (DESTAQUE) QUER SOLUÇÃO URGENTE PARA O TRÂNSITO E PARA A SEGURANÇA DOS PEDESTRES NAS PROXIMIDADES DO SHOPPING

Fale com o Vereador Cal
Gabinete - telefones: (12) 3644-2267 ou 3644-2268
e-mail: cal@camarapinda.sp.gov.br
facebook: vereadorcal@hotmail.com

Dr. Marcos Aurélio solicita informações sobre campanha contra a Dengue

O vereador Dr. Marcos Aurélio (PR) solicitou, através de requerimento apresentado em Sessão da Câmara, informações da Secretaria de Saúde de Pindamonhangaba, sobre quais providências estão sendo tomadas para a campanha de prevenção da Dengue. Foi indagado, também, qual a real situação do número de casos da doença no município e qual o número de agentes comunitários que atuam no controle da enfermidade.

Segundo o Dr. Marcos Aurélio, a ação mais simples para prevenção da dengue é evitar o nascimento do mosquito, já que não existem vacinas ou medicamentos que combatam a contaminação. Para isso, é preciso eliminar os lugares que eles escolhem para a reprodução. Como a

proliferação do mosquito da dengue é rápida, além das iniciativas governamentais, é importantíssimo que a população também colabore para interromper o ciclo de transmissão e contaminação.

O vereador alega, em sua justificativa, que “temos que ter muito cuidado e cautela para que a campanha seja eficiente, traga ótimos resultados na luta contra a dengue e elimine esta doença que traz sérios problemas de saúde e que pode levar ao óbito”. “Temos que nos preparar para entrar em guerra contra o mosquito Aedes aegypti, que é o transmissor direto desta doença, com uma campanha grande, agressiva e eficaz. Assim, poderemos manter nossa população segura”, destacou o vereador Dr. Marcos Aurélio.

ASSESSORIA DE COMUNICAÇÃO/CVP



VEREADOR DR. MARCOS AURÉLIO VILLARDI

Fale com o vereador Dr. Marcos Aurélio:
Gabinete: Telefones (12) 3644-2257 ou 3644-2258
e-mail: drmarcosaurélio@camarapinda.sp.gov.br

Aprovado o projeto de Roderley Miotto que proíbe inauguração de obras públicas incompletas



VEREADOR RODERLEY MIOTTO

As inaugurações de obras públicas incompletas e o desperdício do dinheiro público são preocupações em todos os municípios do Brasil. Buscando evitar que isso ocorra em Pindamonhangaba, o vereador Roderley Miotto (PSDB) apresentou um Projeto de Lei que proíbe a inauguração de obras públicas incompletas, que foi aprovado na sessão ordinária da Câmara Municipal, na segunda-feira, 18 de novembro.

O projeto do vereador Roderley Miotto determina a proibição, no âmbito do Município de Pindamonhangaba, de inauguração e entrega de obras públicas incompletas ou que, embora concluídas, não atendam ao fim a que se destinam. Para fins práticos, o projeto considera como obras públicas hospitais, escolas, centros de educação infantil, unidades básicas de saúde, uni-

dades de pronto atendimento e estabelecimentos equivalentes a estes.

Mesmo após o término da construção, a obra pode ser considerada incompleta, de acordo com o projeto, caso não possa ser usada pela população por falta de servidores profissionais da respectiva área, de materiais de expediente e de equipamentos afins.

Depois de aprovado na Câmara, o projeto segue, agora, para ser sancionado pelo prefeito. “Temos que fiscalizar o bom uso dos recursos públicos. Esse projeto de lei pretende estabelecer a entrega de obras que estejam aptas para receber a população e sejam úteis desde o primeiro dia de funcionamento, caso contrário não há motivo para inauguração ou qualquer tipo de celebração”, garantiu o vereador Roderley Miotto.

Fale com o vereador:

Gabinete: Tels. (12) 3644 2261 e 3644 2262
e-mail: roderleymiotto@camarapinda.sp.gov.br
Site: www.roderleymiotto.com.br
Facebook: Roderley.RMR
Twitter: @roderleymiotto

Martim Cesar recebe resposta sobre o seu pedido de cobertura da quadra da Cruz Grande

O vereador Martim Cesar (DEM) recebeu o Ofício nº 2585/13-GAB do Prefeito Vito Ardito, em resposta ao seu Requerimento nº 2462/2013, no qual solicita estudos visando a construção de uma cobertura para quadra poliesportiva do bairro Cruz Grande. O Executivo informou ao vereador que o departamento competente da Administração Municipal está buscando parcerias por meio de convênios ou emendas parlamentares, visando atender a reivindicação formulada pelo Edil.

Limpeza

O vereador Martim Cesar, solicitou ao Poder Executivo, providências para que seja feita a capina e limpeza das margens do córrego que percorre a rua Professora Myrian Penteado Rodrigues Alckmin, nas imediações dos bairros Campos Maia, Residencial Lessa e Jardim Resende. De acordo com o vereador, o local se encontra com o mato muito alto, situação que aumenta a infestação de insetos, sujeira e desconforto aos moradores.

Limpeza 2

Outro pedido do vereador Martim Cesar para a Administração, é para que seja feito o corte da grama e a poda da árvore ao redor da



ASSESSORIA DE COMUNICAÇÃO/CVP

VEREADOR MARTIM CESAR

AMI – Academia da Melhor Idade, localizada no cruzamento da avenida Abel Corrêa Guimarães e a rua Myrian Penteado Rodrigues Alckmin, no Loteamento Residencial e Comercial Jardim Resende. Em sua justificativa, o vereador alega que o local se encontra com o mato muito alto, situação que aumenta a infestação de insetos, além da sujeira e desconforto aos moradores da região.

Agradecimento

O vereador Martim Cesar agradece ao prefeito Vito Ardito, pelo atendimento à sua Indicação nº. 105/2013, referente a confecção de lombadas próximos aos pontos de ônibus na avenida Nossa Senhora do Bom Sucesso, mais precisamente em frente da Faculdade Anhanguera, Academia da Melhor Idade, localizada no acesso ao Loteamento Jardim Imperial.

Fale com o vereador Martim Cesar:
Gabinete: Tels. (12) 3644 2271 ou 3644 2272
e-mail: martimcesar@camarapinda.sp.gov.br

Ricardo Piorino cobra destino de verba estadual

“O BAIRRO LAERTE ASSUMPÇÃO ESTÁ ESPERANDO ANSIOSAMENTE”

Em requerimento - nº 2.974/2013 - aprovado na última sessão ordinária, o vereador e Presidente da Câmara, Ricardo Piorino (PDT) está cobrando da atual Administração Municipal as informações sobre a verba estadual destinada para a construção de uma quadra poliesportiva no bairro Laerte Assumpção, no Distrito de Moreira César. A verba foi uma solicitação formulada pelo vereador Ricardo Piorino junto ao Deputado Estadual Major Olímpio (PDT) e os recursos foram encaminhados à Secretaria de Esporte e Lazer (SELP) de nossa cidade. Segundo o vereador, as emendas citadas (total de R\$ 600.000,00) visam garantir a

construção da referida quadra no “Laerte Assumpção”. Piorino enfatiza que “a comunidade do bairro Laerte Assumpção é muito carente de uma estrutura que possa proporcionar a prática de esportes e lazer e essa quadra é muito importante para a população daquela região”.

FOTOS: ASSESSORIA DE COMUNICAÇÃO/CVP



VEREADOR RICARDO PIORINO; ABAIXO, DOCUMENTO DE LIBERAÇÃO DA VERBA ESTADUAL

O	OR	UO	FN	SFN	PG	NPA	GD	FR	DOTAÇÃO	REMANEJAMENTO	+	-
1	B	21000	21002	28	846	0	5029	3	1	356.623.833	300.000	-
ENCARGOS GERAIS												
PAGAMENTO DE SERVIÇOS GERAIS DO ESTADO												
2	B	41000	41001	27	812	4110	1040	4	1	8.000.000	300.000	+
IMPLEMENTANDO A ATIVIDADE ESPORTIVA												
CONSTRUÇÃO E REFORMA DE EQUIPAMENTOS ESPORTIVOS												
OBRAS, REFORMAS E AMPLIAÇÕES REALIZADAS(Unidade) 40,00												

JUST A emenda citada visa garantir recursos para a construção de uma quadra poliesportiva, no bairro Laerte Assumpção no município de Pindamonhangaba, proporcionando a prática de esportes à população local.

EMENDA Nº 5960 AUTOR: OLÍMPIO GOMES PARTIDO: PDT

TEOR remaneja recursos para a Secretaria de Esporte, Lazer e Juventude para o município de Pindamonhangaba.

O	OR	UO	FN	SFN	PG	NPA	GD	FR	DOTAÇÃO	REMANEJAMENTO	+	-
1	B	21000	21002	28	846	0	5029	3	1	356.623.833	300.000	-
ENCARGOS GERAIS												
PAGAMENTO DE SERVIÇOS GERAIS DO ESTADO												
2	B	41000	41001	27	812	4110	1040	4	1	8.000.000	300.000	+
IMPLEMENTANDO A ATIVIDADE ESPORTIVA												
CONSTRUÇÃO E REFORMA DE EQUIPAMENTOS ESPORTIVOS												
OBRAS, REFORMAS E AMPLIAÇÕES REALIZADAS(Unidade) 40,00												

Pedido do vereador Professor Osvaldo melhora trânsito na Rodovia Luiz Dumont Villares

O vereador Professor Osvaldo Macedo Negrão (PMDB) conseguiu através do requerimento 2718/2013 a instalação de redutores de velocidade na avenida Engenheiro Luiz Dumont Villares. As obras de recapeamento da avenida proporcionaram um aumento do fluxo de veículos, bem como da velocidade dos que ali transitam. “Todas essas benfeitorias, recapeamento e redutores de velocidade trouxeram mais segurança para os motoristas que ali transitam e o número de acidentes diminuíram também,” ressaltou o vereador Professor Osvaldo.

Consciência Negra

O vereador Professor Osvaldo prestou homenagem a senhora Zilda Nogueira.

Zilda é cozinheira da Empresa Darte Corporation, já foi Presidente da Associação dos Moradores do Bairro do Feital - Vista Alegre, onde conquistou “O SOPÃO” que era fornecido todas as noites para a população mais carente do bairro. Também foi fundadora e presidente do Grupo de Jovens Nova Geração do bairro do Feital – Vista Alegre.

ASSESSORIA DE COMUNICAÇÃO/CVP



VEREADOR PROFESSOR OSVALDO

Fale com o vereador Professor Osvaldo:
Gabinete: Tels. (12) 3644 2255 ou 3644 2256
e-mail: professorosvaldo@camarapinda.sp.gov.br

ORDEM DO DIA

42ª Sessão Ordinária do ano de 2013, a realizar-se no Palácio Legislativo “Dr. Geraldo José Rodrigues Alckmin”, no próximo dia 25 de novembro de 2013, segunda-feira, às 18 horas.

MATÉRIAS DE DISCUSSÃO E VOTAÇÃO

I. Projeto de Lei nº 125/2013, de Vereador Martim Cesar, que “Denomina de FERNANDES PROLONGATTI a Praça localizada na Rua Hilda Capovilla de Castro, no bairro Campo Belo”.

II. Projeto de Lei nº 171/2013, do Vereador Professor Eric de Oliveira e do Vereador Marcos Aurélio Villardi, que “Dispõe sobre a realização do “Teste da Linguinha” dos recém-nascidos nas Unidades de Saúde do Município de Pindamonhangaba”.

Pindamonhangaba, 20 de novembro de 2013.

Vereador Ricardo Piorino
Presidente

Pronunciamentos Pessoais: conforme inscrição dos Senhores Vereadores no livro próprio.

Palácio Legislativo Dr. Geraldo José Rodrigues Alckmin
Rua Alcides Ramos Nogueira, 860 - Loteamento Real Ville - Mombaca
CEP 12400-900 - Pindamonhangaba/SP - Telefone (12) 3644-2250

Acesse: www.camarapinda.sp.gov.br

ASSESSORIA DE COMUNICAÇÃO

ASSESSORA DE COMUNICAÇÃO:
NATALIA LUGLI SPER

ASSISTENTES DE IMPRENSA PARLAMENTAR:
LUIZ CARLOS PINTO (MTB 32.783)

ROBSON LUÍS MONTEIRO (MTB 18.021)
TELEFONES: (12) 3644-2275, 3644-2279 e 3644-2281

POSTO DE ATENDIMENTO PAT AO TRABALHADOR DE PINDA/MOREIRA CESAR

DATA: 20/11/2013

FUNÇÃO

ÁÇOUQUEIRO
AUXILIAR DE COZINHA
AUXILIAR DE LIMPEZA
BALCONISTA DE DEPOSITO DE BEBIDAS
BARMAN
CABELEIREIRO ESCOVISTA
CALDEIREIRO DE MANUTENÇÃO
CARTAZEIRO
CASEIRO
COORDENADOR DE EVENTOS
JARDINEIRO
MANICURE
MECÂNICO DE EMPILHADEIRA
MONITOR INFANTIL
MOTORISTA DE CAMINHÃO
OPERADOR DE RETRO-ESCAVADEIRA
PADEIRO
PEDREIRO
PIZZAIOLO
PORTEIRO
PROFESSOR DE ALEMÃO
REPOSITOR DE MERCADORIAS
SERRALHEIRO
VENDEDOR EXTERNO (Produtos de Coca Cola)
VENDEDOR INTERNO
VIGIA

ACESSE O SITE: mais emprego.mte.gov.br ou comparecer ao PAT: para cadastro Av. Albuquerque Lins, nº 138 – São Benedito – Pindamonhangaba-SP ou av. José Augusto Mesquita, Nº 170 – Subprefeitura- Moreira César
O HORÁRIO DE SEGUNDA À SEXTA DAS 8:00 AS 16:00 HORAS, MUNIDO DE PIS ATIVO, CARTEIRA DE TRABALHO, RG E CPF.

PREFEITURA MUNICIPAL DE PINDAMONHANGABA

Estado de São Paulo

LEI COMPLEMENTAR Nº 32, DE 20 DE NOVEMBRO 2013.
 Altera a Lei Complementar nº 30, de 08 de julho de 2013, que autoriza o Executivo Municipal a fazer doação de uma área, com encargo, para o Serviço Social da Indústria – SEISI, para instalação de Centro Educacional e Anfiteatro pelo SEISI no Município.
 Dr. Vito Arditto Lerário, Prefeito Municipal de Pindamonhangaba, faz saber que a Câmara de Vereadores de Pindamonhangaba aprova e ele promulga a seguinte Lei:
 Art. 1º. Fica renumerado o parágrafo único do art. 3º da Lei Complementar nº 30, de 08 de julho de 2013, que passa a ser o § 1º, e vigorar com a seguinte redação:

“§1º O donatário terá o prazo de 180 dias para dar início aos projetos, a contar da data do efetivo registro da escritura de doação à margem da respectiva matrícula imobiliária do imóvel no Cartório de Registro de Imóveis correspondente, e tais projetos serão previamente aprovados pelo Município de Pindamonhangaba, deles constando o cronograma de execução e os prazos deverão ser obedecidos sob pena de reversão do imóvel.”
 Art. 2º. Inclui o §2º ao art. 3º da Lei Complementar nº 30, de 08 de julho de 2013, que passa a vigorar com a seguinte redação:
 §2º Fica estipulado prazo de carência de 02 (dois) anos concedido pela doadora, no caso de atraso no início ou término das obras, em decorrência de fatores técnicos ou outro motivo relevante, prorrogável por igual período.

Art. 3º. Altera o art. 4º da Lei Complementar nº 30, de 08 de julho de 2013, que passa a vigorar com a seguinte redação:
 “Art. 4º. Da escritura de doação deverão constar as obrigações previstas no art. 3º e, ainda, as seguintes condições:
 I – o SEISI-SP somente providenciará o procedimento licitatório para a construção da unidade após a conclusão pela PREFEITURA, dos serviços de infraestrutura indispensáveis ao seu funcionamento, conforme estabelecido no artigo 5º desta lei;
 II – cumpridos os prazos, não haverá qualquer restrição e o SEISI-SP poderá usar o espaço do imóvel doado livremente.”

Art. 4º. Inclui os arts 5º-A e 5º-B a Lei Complementar nº 30, de 08 de julho de 2013, que passam a vigorar com a seguinte redação:
 “Art.5º-A. A doação a que se refere a presente Lei, terá sempre o caráter de irrevocabilidade e de irrevogabilidade.”
 “Art. 5º-B. A doadora reconhece que o donatário goza de imunidade tributária prevista no art. 150, inciso VI, alínea “c” e §4º da Constituição Federal de 1988, e concede ao donatário isenção do pagamento dos impostos e taxas de Serviços Urbanos que incidirem sobre o imóvel, objeto da doação.”

Art. 5º Esta Lei Complementar entra em vigor na data de sua publicação, revogadas as disposições em contrário.
 Pindamonhangaba, 20 de novembro de 2013.

Vito Arditto Lerário

Prefeito Municipal

Benedito Rubens Fernandes de Almeida

Secretário de Desenvolvimento Econômico

Registrada e publicada na Secretaria de Assuntos Jurídicos em 20 de novembro de 2013.

Synthea Telles de Castro Schmidt

Secretária de Assuntos Jurídicos

SAJ/spc/Projeto de Lei Complementar nº 06/2013.

PREFEITURA MUNICIPAL DE PINDAMONHANGABA

Estado de São Paulo

PORTARIA GERAL Nº 4.127, DE 13 DE NOVEMBRO DE 2013.
 Dr. Vito Arditto Lerário, Prefeito do Município de Pindamonhangaba, no uso de suas atribuições, Resolve RETIFICAR a Portaria Geral nº 3.963, de 17 de janeiro de 2013, que nomeia o Diretor do Departamento de Obras e Viação, onde se lê Nelson Carneiro Correa, leia-se “Nelson Luiz Carneiro Correia”.
 Esta portaria entra em vigor na data de sua publicação.
 Pindamonhangaba, 13 de novembro de 2013.

Vito Arditto Lerário

Prefeito Municipal

Edson Macedo de Gouvêa

Secretário de Administração

Registrada e Publicada na Secretaria de Assuntos Jurídicos, em 13 de novembro de 2013.

Synthea Telles de castro Schmidt

Secretária de Assuntos Jurídicos

SAJ/app

PREFEITURA MUNICIPAL DE PINDAMONHANGABA

Estado de São Paulo

PORTARIA GERAL Nº 4.128, 13 DE NOVEMBRO DE 2013.
 Dr. Vito Arditto Lerário, Prefeito do Município de Pindamonhangaba, no uso de suas atribuições, NOMEIA a Sra. Regiane Ferreira Carvalho Lucio, para emprego de provimento em comissão de Assessor de Gabinete, a partir de 13 de novembro de 2013.
 Esta portaria entra em vigor na data de sua publicação.
 Pindamonhangaba, 13 de novembro de 2013.

Vito Arditto Lerário

Prefeito Municipal

Edson Macedo de Gouvêa

Secretário de Administração

Registrada e Publicada na Secretaria de Assuntos Jurídicos, em 13 de novembro de 2013.

Synthea Telles de Castro Schmidt

Secretária de Assuntos Jurídicos

SAJ/app

PREFEITURA MUNICIPAL DE PINDAMONHANGABA

Estado de São Paulo

PORTARIA GERAL Nº 4.129, DE 19 DE NOVEMBRO DE 2013.
 Dr. Vito Arditto Lerário, Prefeito do Município de Pindamonhangaba, no uso de suas atribuições legais, e tendo em vista a Lei Complementar nº 123 de 14 de dezembro de 2006, no seu Art. 85-A, e a Lei Municipal nº 5.293, de 21 de novembro de 2011,

RESOLVE:
 Art.1º Designar o Sr. Eduardo Kogempa da Costa como Agente Municipal de Desenvolvimento do Município de Pindamonhangaba.
 Art.2º O Agente Municipal de Desenvolvimento é parte indispensável para a efetivação no Município do PROGRAMA DE PROMOÇÃO DO DESENVOLVIMENTO LOCAL COM FUNDAMENTO NA LEI GERAL DA MICRO E PEQUENA EMPRESA, que tem como objetivo a promoção da regulamentação e implementação da Lei Geral das Micro e Pequenas Empresas- Lei Complementar nº 123/2006.

Art.3º Das ações do Agente Municipal de Desenvolvimento:

I- A função de Agente de Desenvolvimento caracteriza-se pelo exercício de articulação das ações públicas para a promoção do desenvolvimento local e territorial, mediante ações locais ou comunitárias, individuais ou coletivas, que visem ao cumprimento das disposições e diretrizes contidas nesta Lei Complementar, sob supervisão do órgão gestor local responsável pelas políticas de desenvolvimento.
 II- Manter diálogo constante com o grupo de trabalho, lideranças identificadas como prioritárias para a continuidade do trabalho, e diretamente com os empreendedores do município;
 III- Auxiliar o poder público municipal no cadastramento e engajamento dos empreendedores individuais.

Art.4º. A presente designação não será remunerada.

Art.5º A presente portaria entra em vigor na data de sua publicação

Pindamonhangaba, 18 de novembro de 2013.

Vito Arditto Lerário

Prefeito Municipal

Benedito Rubens Fernandes

Secretário de Desenvolvimento Econômico

Registrada e Publicada na Secretaria de Assuntos Jurídicos, em 18 de novembro de 2013.

Synthea Telles de Castro Schmidt

Secretária de Assuntos Jurídicos

SAJ/app

PREFEITURA MUNICIPAL DE PINDAMONHANGABA

Estado de São Paulo

LEI Nº 5.587, DE 20 DE NOVEMBRO DE 2013.
 Autoriza o Executivo Municipal a celebrar convênio com o Centro Estadual de Educação Tecnológica Paula Souza – CEETEPS.
 Dr. Vito Arditto Lerário, Prefeito Municipal de Pindamonhangaba, faz saber que a Câmara de Vereadores de Pindamonhangaba aprova e ele promulga a seguinte Lei:
 Art. 1º Fica o chefe do Executivo Municipal autorizado a firmar convênio com o Centro Estadual de Educação Tecnológica Paula Souza – CEETEPS, objetivando a implantação de cursos profissionalizantes.

Parágrafo único. Os serviços e obrigações de cada parte constarão do convênio que, depois de assinado, fará parte integrante desta Lei.
 Art. 2º Esta Lei entra em vigor na data de sua publicação.
 Pindamonhangaba, 20 de novembro de 2013.

Vito Arditto Lerário

Prefeito Municipal

Elizabeth Cursino Rodrigues

Secretária de Educação e Cultura

Registrada e publicada na Secretaria de Assuntos Jurídicos em 20 de novembro de 2013.

Synthea Telles de Castro Schmidt

Secretária de Assuntos Jurídicos

SAJ/spc/Projeto de Lei nº 173/2013.

PREFEITURA MUNICIPAL DE PINDAMONHANGABA

Estado de São Paulo

LEI Nº 5.586, DE 20 DE NOVEMBRO DE 2013.

Autoriza o Poder Executivo a receber a Transmissão de Posse por Cessão Gratuita do Departamento de Estradas e Rodagem do Estado de São Paulo – DER, de trecho da Rodovia SP062.

Dr. Vito Arditto Lerário, Prefeito Municipal de Pindamonhangaba, faz saber que a Câmara de Vereadores de Pindamonhangaba aprova e ele promulga a seguinte Lei:
 Art. 1º Fica o Poder Executivo autorizado a receber por Transmissão de Posse por Cessão Gratuita do Departamento de Estradas e Rodagem do Estado de São Paulo – DER/SP, o trecho da rodovia estadual SP062, compreendido Km 150,700 ao Km 153.
 Art. 2º A Transmissão de Posse, de que trata esta lei, tem por escopo permitir ao município administrar, conservar e melhorar os trechos urbanos da rodovia estadual.
 Art. 3º As despesas com a execução da presente lei onerarão as verbas orçamentárias próprias dos convenentes, já previstas nos orçamentos vigentes, sendo suplementadas se necessário.

Art. 4º Esta Lei entra em vigor na data de sua publicação.
 Pindamonhangaba, 20 de novembro de 2013.

Vito Arditto Lerário

Prefeito Municipal

Nelson Nassif de Mesquita

Secretário de Obras e Serviços

Registrada e publicada na Secretaria de Assuntos Jurídicos em 20 de novembro de 2013.

Synthea Telles de Castro Schmidt

Secretária de Assuntos Jurídicos

SAJ/spc/Projeto de Lei nº 172/2013.

PREFEITURA MUNICIPAL DE PINDAMONHANGABA

Estado de São Paulo

LEI Nº 5.571, DE 09 DE OUTUBRO DE 2013.

Dispõe sobre a denominação de logradouros e edificações públicas.

(Projeto de Lei nº 1222/2013, de autoria do Vereador Felipe Francisco César Costa)
 Vito Arditto Lerário, Prefeito Municipal, faz saber que a Câmara de Vereadores de Pindamonhangaba aprova, e ele sanciona e promulga a seguinte Lei:

Art. 1º. Para a denominação de logradouros e edificações públicas do Município podem ser usados:

- I- nomes de pessoas (vivas ou mortas);
- II- nomes que envolvam acontecimentos cívicos, culturais, religiosos e desportivos;
- III- nomes de personagens do folclore;
- IV- nomes de corpos celestes;
- V- nomes de acidentes geográficos;
- VI- topônimos;
- VII- nomes de animais, vegetais e minerais.

§1º Para fins desta lei, a expressão “logradouro público” designa, entre outros: rua, avenida, passagem, via de pedestre, viela, viela sanitária, balão de retorno, passarela, praça, parque, alameda, largo, beco, ladeira, viaduto, ponto, túnel, rodovia, estrada, caminho de uso público.

§2º Para fins desta lei a expressão “edificações públicas”, designa, entre outros: casas, prédios, praças esportivas, ginásios e quadras de esportes, campos de futebol.

Art. 2º O bem público a ser denominado deve estar em condições de uso, conforme certidão emitida pelo Poder Executivo.

Art. 3º Para se denominar bem público usando-se nome de pessoa devem ser atendidas as seguintes condições:

I- usar o mesmo nome no máximo 2 vezes, denominando um logradouro e uma edificação;
 II- vir a proposta acompanhada de justificativa que inclua a biografia de quem se pretende homenagear.

Art. 4º Só serão usados nomes de personalidade que tenham prestado serviço relevante à Humanidade, à Pátria, ao Município, à Sociedade ou à Comunidade.

Art. 5º Sendo a hipótese de serviço prestado à Comunidade, a personalidade deve possuir vínculo com o bem ou com o serviço nele instalado ou com a comunidade circunvizinha.

Art. 6º Ficam revogadas as leis nº 3.910, de 23 de maio de 2002, nº 4.151, de 22 de abril de 2004, nº 4.291, de 11 de maio de 2005, nº 4.467, de 26 de julho de 2006 e 4.923, de 11 de maio de 2009.

Art. 7º. Esta Lei entra em vigor na data de sua publicação.
 Pindamonhangaba, 09 de outubro de 2013.

Vito Arditto Lerário

Prefeito Municipal

Jorge Ricardo Baruki Samahá

Secretário de Planejamento

Registrada e publicada na Secretaria de Assuntos Jurídicos em 09 de outubro de 2013.

Synthea Telles de Castro Schmidt

Secretária de Assuntos Jurídicos

SAJ/app/

PREFEITURA MUNICIPAL DE PINDAMONHANGABA

Estado de São Paulo

DECRETO Nº 5.007, DE 14 DE NOVEMBRO DE 2013.

Altera dispositivo do Decreto 4.938, de 04 de fevereiro de 2013 que dispõe sobre a delegação de competências e responsabilidades das funções administrativas a que se refere, e dá outras providências.

Dr. Vito Arditto Lerário, Prefeito do Município de Pindamonhangaba, usando das atribuições que lhe são conferidas pelo artigo 65 da Lei Orgânica do Município de Pindamonhangaba, que prevê a possibilidade de delegação, por meio de decreto,

D E C R E T A

Art. 1º Fica alterado o caput do art. 3º do Decreto nº 4.938, de 04 de fevereiro de 2013, que passa a vigorar com a seguinte redação:

“Art. 3º A abertura de procedimento licitatório de qualquer valor será instaurada pelo Diretor do Departamento de Licitações e Compras ou pelo Secretário de Finanças.”

Art. 2º. Este Decreto entra em vigor na data de sua publicação, revogadas as disposições em contrário.

Pindamonhangaba, 14 de novembro de 2013.

Vito Arditto Lerário

Prefeito Municipal

Domingos Geraldo Botan

Secretário de Finanças

Registrado e publicado na Secretaria de Assuntos Jurídicos em 14 de novembro de 2013.

Synthea Telles de Castro Schmidt

Secretária de Assuntos Jurídicos

SAJ/app

PREFEITURA MUNICIPAL DE PINDAMONHANGABA

Estado de São Paulo

ADITAMENTO DO PREGÃO Nº 202/2012

Aditamento nº 01/2013 do Contrato nº 258/2012
 Contratante: Prefeitura Municipal de Pindamonhangaba
 Contratada: Zati Equipamentos para Ginástica Ltda.
 Objeto: Contratação de empresa especializada na manutenção das academias da melhor idade.
 Prazo: Prorrogado em 12 (doze) meses, até 30/09/2014.
 Assina pela contratante: Cleber Bianchi
 Assina pela contratada: Carla de Oliveira Matsunaga
 Data de assinatura: 30/09/2013

Pindamonhangaba, 18 de novembro de 2013.

EXTRATO DE AUTORIZAÇÃO DE FORNECIMENTO

PREGÃO Nº 198/2013

Objeto: Aquisição de herbicida pós-emergente indicado para o controle de plantas infestantes anuais e perenes.

Contratante: Prefeitura Municipal de Pindamonhangaba
 Autorização de Fornecimento nº 1764/2013
 Contratada: Platium Distribuidora Ltda. ME
 Data da AF: 19/11/2013
 Valor: R\$ 11.600,00

Pindamonhangaba, 20 de novembro de 2013.

EXTRATO DE AUTORIZAÇÃO DE FORNECIMENTO

PREGÃO Nº 197/2013

Objeto: Aquisição de suporte tubular galvanizado 2 ½ ”

Contratante: Prefeitura Municipal de Pindamonhangaba
 Autorização de Fornecimento nº 1763/2013
 Contratada: SINASP – Sinalização e Engenharia Ltda. ME
 Data da AF: 19/11/2013
 Valor: R\$ 24.465,00

Pindamonhangaba, 20 de novembro de 2013.

PREFEITURA MUNICIPAL DE PINDAMONHANGABA

Estado de São Paulo

EXTRATO DE CONTRATO

PREGÃO Nº 094/2013

Contrato nº 177/2013
 Objeto: Contratação de empresa especializada, para prestação de serviços de gerenciamento, assistência técnica, manutenção preventiva e corretiva, em um sistema telefônico PABX da marca ERICSSON/AASTRA, modelo MX-ONE TSW e BP-250, e em todos os aparelhos telefônicos digitais ligados à mesma, bem como Gateways Voip e o sistema de tarifação e suas atualizações, sem fornecimento de qualquer peça e/ou componentes da central telefônica pelo período de 12(doze) meses.

Contratante: Prefeitura Municipal de Pindamonhangaba
 Contratada: Fort do Brasil Ltda.

Data de assinatura: 16/10/2013
 Vigência: 12 (doze) meses
 Valor: R\$ 40.067,04

Assina pela contratante e gestor do contrato: Vito Arditto Lerário, Elizabeth Cursino Rodrigues e Edson Macedo de Gouvêa

Assina pela contratada: Caio Augusto Paz de Tella

Pindamonhangaba, 18 de novembro de 2013.

EXTRATO DE CONTRATO

PREGÃO Nº 149/2013

Contrato nº 179/2013
 Objeto: Contratação de empresa especializada em serviços de manutenção, com fornecimento de peças para o trator de esteiras New Holland – Modelo D 130 – ano 2005, pertencente a frota municipal, atendendo a solicitação da Secretaria de Obras e Serviços desta municipalidade.

Contratante: Prefeitura Municipal de Pindamonhangaba
 Contratada: Fratractor Tratorpeças Ltda. EPP.

Data de assinatura: 16/10/2013
 Vigência: 06 (seis) meses
 Valor: R\$ 43.000,00

Assina pela contratante e gestor do contrato: Nelson Nassif de Mesquita
 Assina pela contratada: Vandir Jorge

Pindamonhangaba, 18 de novembro de 2013.

EXTRATO DE AUTORIZAÇÃO DE FORNECIMENTO

PREGÃO Nº 173/2013

Objeto: Aquisição de medicamentos para atendimento dos pacientes autorizados pela Comissão de Medicamentos e Assistência Farmacêutica (COMAF), Programa de Infecçtologia e Saúde da Mulher e para atendimento de ações Judiciais.

Contratante: Prefeitura Municipal de Pindamonhangaba
 Autorização de Fornecimento nº 1742/2013
 Contratada: Interlab Farmacêutica Ltda.

Data da AF: 14/11/2013
 Valor: R\$ 13.056,00

Contratante: Prefeitura Municipal de Pindamonhangaba
 Autorização de Fornecimento nº 1743/2013
 Contratada: Interlab Farmacêutica Ltda.

Data da AF: 14/11/2013
 Valor: R\$ 9.432,80

Contratante: Prefeitura Municipal de Pindamonhangaba
 Autorização de Fornecimento nº 1744/2013
 Contratada: Portal Ltda.

Data da AF: 14/11/2013
 Valor: R\$ 3.240,00

Pindamonhangaba, 18 de novembro de 2013.

EXTRATO DE AUTORIZAÇÃO DE FORNECIMENTO

PREGÃO Nº 192/2013

Objeto: Aquisição de materiais hidráulicos para serem

Basquete masculino de Pinda é destaque em campeonatos

MARCOS VINÍCIO CUBA

As equipes de basquete masculino de Pindamonhangaba estão se destacando nos campeonatos promovidos pela Liga Paulista. O time adulto está classificado para os playoffs finais, e o campeão sairá na melhor de cinco partidas. A classificação veio após derrotar Diadema, no último dia 16, no ginásio do "João do Pulo" por 65 x 58.

De acordo com a comissão técnica, o time contou

com a grande atuação do atleta João Pedro, da categoria Sub 17, que marcou 10 pontos e anotou sete rebotes. A equipe pindense estava perdendo no 1º período e reverteu o placar.

O time Sub 17 conquistou a classificação para a final do Paulista após jogar contra o SEELA Vila Souza, de Guarujá. Os pindenses perderam a partida por 67 x 59, entretanto, o adversário utilizou jogadores que haviam defen-

dido o Santos e o regulamento da competição não permite.

Pindamonhangaba entrou com recurso e teve parecer favorável.

O desafio da categoria Sub 17 está marcado para o dia 24 e Pinda vai encarar o Mangalô, às 16 horas, no "João do Pulo". Já o primeiro jogo da final da categoria adulta está previsto para o dia 1º de dezembro, às 16 horas, também no "João do Pulo".

Secretaria de Esportes convida a Melhor Idade para festival

MARCOS VINÍCIO CUBA

Todas as pessoas que têm 50 anos ou mais estão convidadas a participar do 1º Festival da Melhor Idade, promovido pela Secretaria de Esportes e Lazer da Prefeitura. Nesta sexta-feira (22), haverá inscrição para a prova de atletismo. Os interessados podem procurar a equipe organizadora do evento até uma hora antes do início das competições.

O festival será realizado até o dia 1º de dezembro, quando vai ocorrer uma atividade com peteca, a partir das 8 horas no "João do Pulo". A intenção é fazer com que este público se exercite, pois a atividade física possui vários benefícios.

A Secretaria de Esportes e Lazer convida a Melhor Idade para jogar voleibol, bola ao cesto, buraco, tênis

de mesa, peteca, malha, xadrez, dançar e nadar. Também serão oferecidas atividades recreativas.

Basta procurar as secretarias dos Centros Esportivos José Ely Miranda "Zito", João Carlos de Oliveira, "João do Pulo", e Rita Eni Cândido, "Ritoca", no Araretama, para se inscrever em uma das modalidades e também receber informações sobre o evento.

Neste Domingo, dia 24 de novembro

PROJETO NOSSO BAIRRO NO CASTOLIRA

Participe. Traga sua família.

Vila São Paulo e Região



Neste Domingo, diversas ações gratuitas, das 8h30 às 11h30, estarão à disposição: corte de cabelo; unhas decoradas; parede de escalada; massagens relaxantes; equipe da Saúde com a verificação de pressão arterial, Índice de Massa Corporal e orientações de higienização bucal; equipe social com atendimento do Cras, Crea, Cac e Bolsa Família; equipe da Secretaria de Habitação com o cadastramento para casas populares; equipe do Turismo com o Centro de Informações Turísticas; equipe do Departamento de Trânsito com a cidade mirim; equipe da Secretaria de Esportes com atividades de recreação e lazer.

Mais de 20 oficinas estão sendo oferecidas gratuitamente

As inscrições devem ser feitas até o dia 23, Sábado, das 14 às 18 horas

Rua Pastor José Martins de Freitas ao lado da quadra de esportes.



Prefeitura de Pindamonhangaba
www.pindamonhangaba.sp.gov.br

PREFEITURA MUNICIPAL DE PINDAMONHANGABA

DECRETO Nº 5003, de 22 de outubro de 2013.

Dispõe sobre a abertura de crédito.

Vito Ardito Lerário, Prefeito do Município de Pindamonhangaba, no uso de suas atribuições legais e nos termos da Lei nº 5477, de 27 de novembro de 2012, artigo 4º.

DECRETA:

Art. 1º - Fica aberto no Departamento de Finanças da Prefeitura do Município de Pindamonhangaba um crédito no valor de R\$ 3.143.000,00 (Três Milhões e Cento e Quarenta e Três Mil Reais), para complementar as seguintes dotações orçamentárias:

CLASSIFICAÇÃO	FICHA	VALOR
010320 - 15.452.0004.1025 - Equipamentos em Geral	30	38.000,00
010320 - 15.452.0006.2014 - Manut. da Administração da Sub-Prefeitura	19	19.000,00
010410 - 04.122.0034.2005 - Precatórios Judiciais	34	22.000,00
010430 - 04.122.0034.2041 - Manut. da Adm. Procuradoria Judiciária	52	2.000,00
010540 - 23.695.0025.2004 - Manut. da Administração de Órgãos Afins	84	11.000,00
010640 - 04.121.0005.2004 - Manut. da Administração de Órgãos Afins	119	4.000,00
010710 - 04.122.0004.2004 - Manut. da Administração de Órgãos Afins	135	3.000,00
010830 - 15.451.0006.1025 - Equipamentos em Geral	203	423.000,00
010830 - 15.452.0004.2034 - Fornecimento de Energia Elétrica	797	2.000,00
010840 - 26.782.0032.2004 - Manut. da Administração de Órgãos Afins	848	3.000,00
010850 - 04.122.0006.2004 - Manut. da Administração de Órgãos Afins	943	3.000,00
010940 - 04.129.0004.2004 - Manut. da Administração de Órgãos Afins	264	3.000,00
011021 - 04.122.0041.1025 - Equipamentos em Geral	282	85.000,00
011030 - 04.128.0036.2004 - Manut. da Administração de Órgãos Afins	288	15.000,00
011111 - 10.303.0028.2025 - Manut. da Assistência Médica Ambulatorial	303	35.000,00
011111 - 10.301.0057.2025 - Manut. da Assistência Médica Ambulatorial	308	140.000,00
011112 - 10.301.0028.2061 - MANUTENÇÃO ATENÇÃO BÁSICA	319	89.000,00
011113 - 10.302.0028.2025 - Manut. da Assistência Médica Ambulatorial	364	210.000,00
011114 - 10.303.0028.2025 - Manut. da Assistência Médica Ambulatorial	376	10.000,00
011114 - 10.303.0028.2025 - Manut. da Assistência Médica Ambulatorial	380	4.000,00
011114 - 10.303.0028.2025 - Manut. da Assistência Médica Ambulatorial	384	5.000,00

011220 - 12.361.0018.2018 - Operação/Manutenção - Ensino Fundamental	425	2.000,00
011221 - 12.306.0014.2013 - Manutenção e Serviços de Merenda Escolar	434	310.000,00
011231 - 12.361.0038.2018 - Operação/Manutenção - Ensino Fundamental	458	282.000,00
011231 - 12.361.0038.2018 - Operação/Manutenção - Ensino Fundamental	459	610.000,00
011231 - 12.361.0060.2018 - Operação/Manutenção - Ensino Fundamental	445	9.000,00
011232 - 12.361.0019.2028 - Manutenção FUNDEB - Apoio	476	12.000,00
011233 - 12.365.0062.2016 - Operação/Manutenção - Creche Municipal	489	262.000,00
011233 - 12.365.0062.2016 - Operação/Manutenção - Creche Municipal	491	80.000,00
011240 - 13.992.0020.2020 - Promoção Cultural e Artística	522	13.000,00
011250 - 13.991.0020.2020 - Promoção Cultural e Artística	698	4.000,00
011250 - 13.991.0020.2020 - Promoção Cultural e Artística	724	3.000,00
011411 - 08.244.0027.1025 - Equipamentos em Geral	586	131.000,00
011412 - 08.244.0069.2047 - Promoção Social	614	230.000,00
011421 - 08.243.0027.2023 - Manut. da Assist. da Criança/Adolescente	635	61.000,00
TOTAL DE CRÉDITOS		3.143.000,00

Art. 2º - Constitui fonte de recursos para fazer face ao crédito de que trata o artigo anterior.

CLASSIFICAÇÃO	FICHA	VALOR
010230 - 04.122.0004.2004 - Manut. da Administração de Órgãos Afins	835	20.000,00
010320 - 15.452.0006.2014 - Manut. da Administração da Sub-Prefeitura	23	38.000,00
010410 - 04.122.0034.2029 - Manut. da Adm. da Procuradoria Jurídica	38	2.000,00
010420 - 04.122.0034.2040 - Manut. da Adm. Procuradoria Administrativa	45	2.000,00
010520 - 22.661.0022.2004 - Manut. da Administração de Órgãos Afins	59	28.000,00
010530 - 20.606.0012.2032 - Promoção e Extensão Rural	72	19.000,00
010620 - 04.127.0005.2004 - Manut. da Administração de Órgãos Afins	105	4.000,00
010740 - 18.541.0033.2044 - Preservação do Meio Ambiente	106	1.000,00
010830 - 26.782.0006.2033 - Manutenção / Transporte / Oficina	686	3.000,00
010840 - 26.782.0032.2004 - Manut. da Administração de Órgãos Afins	194	425.000,00
010850 - 04.122.0006.2004 - Manut. da Administração de Órgãos Afins	215	3.000,00
010850 - 04.122.0006.2004 - Manut. da Administração de Órgãos Afins	927	3.000,00
010920 - 99.999.9999.2999 - Reserva de Contingência	252	180.000,00
010940 - 04.129.0004.2004 - Manut. da Administração de Órgãos Afins		

011010 - 04.126.0047.1025 - Equipamentos em Geral	265	3.000,00
011030 - 04.128.0036.2004 - Manut. da Administração de Órgãos Afins	271	85.000,00
011112 - 10.301.0028.1023 - Postos Saúde - Ambulatório/PSF/Reformas	290	15.000,00
011112 - 10.301.0028.2025 - Manut. da Assistência Médica Ambulatorial	772	389.000,00
011112 - 10.301.0028.2025 - Manut. da Assistência Médica Ambulatorial	312	13.000,00
011112 - 10.301.0028.2061 - MANUTENÇÃO ATENÇÃO BÁSICA	319	50.000,00
011112 - 10.301.0057.2025 - Manut. da Assistência Médica Ambulatorial	317	7.000,00
011113 - 10.302.0028.2025 - Manut. da Assistência Médica Ambulatorial	351	20.000,00
011113 - 10.303.0028.2025 - Manut. da Assistência Médica Ambulatorial	362	15.000,00
011140 - 08.244.0069.2047 - Promoção Social	889	6.000,00
011231 - 12.361.0018.2018 - Operação/Manutenção - Ensino Fundamental	446	2.000,00
011232 - 12.361.0064.2027 - Manutenção FUNDEB - Magistério	477	12.000,00
011232 - 12.365.0064.2027 - Manutenção FUNDEB - Magistério	678	262.000,00
011233 - 12.365.0016.1007 - Constr. Manutenção de Creches	501	1.202.000,00
011233 - 27.812.0023.2021 - Oper. e Manut. E Física, Desporto e Lazer	541	89.000,00
011233 - 27.812.0023.2021 - Oper. e Manut. E Física, Desporto e Lazer	549	3.000,00
011412 - 08.244.0027.1010 - Ampliação e Manut. de Instalações	617	50.000,00
011412 - 08.244.0027.2047 - Promoção Social	591	131.000,00
011421 - 08.243.0027.2023 - Manut. da Assist. da Criança/Adolescente	819	61.000,00
TOTAL DE ANULAÇÕES		3.143.000,00

Art. 3º - Este Decreto entra em vigor na data de sua publicação, revogadas as disposições em contrário.

Pindamonhangaba, 22 de outubro de 2013.

Vito Ardito Lerário
Prefeito Municipal

Domingos Geraldo Botan
Secretário de Finanças

Registrado e Publicado na Secretaria de Assuntos Jurídicos, em 22 de outubro de 2013.

Synthea Telles de Castro Schmidt
Secretária de Assuntos Jurídicos

Semifinais do 35 serão definidas no domingo

O domingo 24, às 9h15, será de decisões pelo Campeonato 35 nos campos de Pinda.

No Jardim Resende, o time da casa recebe o Vila São José. Sem desfalques, o Jardim Resende pode perder por até dois de diferença que estará classificado. Com Adriano, Emerson e Hamilton entrosados no meio campo, os laterais Uia e Lu Maluco apoiando o ataque e com o atacante Plínio decisivo (fez dois no último jogo), o time é o favorito para ficar com a vaga.

Estrela e Pindense fazem o duelo mais equilibrado das quartas de final, no Bosque. O técnico Leandro (Estrela) não contará com Cebola (sofreu lesão no joelho) e não deve mais jogar nesta temporada. O empate garante o rubro-negro nas semifinais. Pelo lado do Pindense, a dúvida do técnico Adilson é com o meio-campo Marcelo (distensão muscular). As-

sim, Budinha terá trabalho dobrado. Vitória simples garante o Pindense na próxima fase.

No Boa Vista, a Ferroviária tentará vencer por dois gols de diferença para se garantir nas semis. O técnico André armará uma "blitz" para sufocar o Bandeirante nos primeiros 15 minutos e abrir o placar. Surpresa do campeonato, o Bandeirante, do técnico José Adilson, deverá adotar a cautela e explorar a velocidade de seus atacantes para mais uma vez surpreender a Ferrô e avançar.

Tipês e Bela Vista fazem o jogo mais "nervoso" da rodada, no Macedão. No primeiro duelo a partida foi interrompida pelo árbitro aos 12 minutos do segundo tempo, que alegou falta de segurança. O Bela Vista venceu por 3 a 2, quando Claudinho e Douglas (Tipês) foram expulsos. O empate favorece o Bela Vista.



Habilidade do meia Teberga é uma das opções do Estrela para avançar às semifinais do 35

Ginastas pindenses sobem ao pódio na Copa Estadual



Esforço foi recompensado com resultados

Pindamonhangaba foi representada na IV Copa Estadual de Ginástica Artística, realizada em Bauru entre os dias 14 e 16 de novembro. Atletas da cidade colocaram o município no pódio. O evento é organizado pela Secretaria de Esportes de São Paulo e contou com a participação de 138 ginastas de 15 equipes femininas e masculinas do Estado, entre elas: Osasco, Hortolândia, Araraquara, São José do Rio Preto, Franca, São José do Rio Pardo, Porto Feliz, Lins, Martinópolis, Taubaté, Presidente Prudente, Bauru, Pirassununga, Paraguaçu Paulista.

As ginastas pindenses competiram nas provas de salto sobre a mesa, para-

lelas assimétricas, trave de equilíbrio e solo. Os meninos fizeram séries no solo, salto sobre a mesa, paralelas simétricas e barra-fixa.

As séries da competição prezavam pela boa execução técnica e postural dos exercícios. A equipe de Pindamonhangaba foi formada pelos ginastas Rodrigo Bordão, Suelen Teixeira, Lívia Louzada, Maria Beatriz Barbosa, Monaliza de Jesus e pelo treinador Marcelo Ronconi.

"Nossos ginastas, que treinam com muita dedicação - cerca de 5 horas diárias - realizaram boas apresentações nos aparelhos, resultando na conquista de uma medalha de prata e quatro de bronze", comenta o treinador.

Confira as classificações

Suelen Teixeira - 2º lugar no salto sobre a mesa - **Rodrigo Bordão** - 3º lugar no solo; salto sobre a mesa; barra-fixa e individual geral.

Pinda Rugby fica à frente de grandes equipes

A equipe Pinda Rugby ficou à frente de grande equipes no Campeonato Paulista de Rugby Sevens, realizado em São Bernardo do Campo, no último final de semana. O time da cidade é uma equipe nova e em formação, o principal objetivo foi ganhar experiência.

No grupo D, a equipe pindense enfrentou o Tigres de São Paulo, um jogo muito duro nos tackles para ambos e muitas vezes Pinda pressionou os adversários no *in goal*, mas prevaleceu a vitória do Tigres, devido aos erros cometidos por Pinda no posicionamento em campo.

Na outra partida o desafio ocorreu com o SAPC, a tradição do adversário mostrou-se soberana. Na disputa do 9º ao 16º lugar a equipe do Pinda Rugby enfrentou Pirajú, um jogo



Árbitro observa disputa entre jogadores de Pinda e do Tigres, de São Paulo

eletrizante, os representantes da "Princesa do Norte" pressionaram do início ao fim, mas a vitória ficou com o adversário.

"Para o Pinda Rugby, por ser um estreia de um campeonato de grandes propor-

ções, surpreendemos porque nos classificamos à frente de equipes tradicionais do esporte, pecamos por falta de maturidade e erros decisivos acabaram custando caro. Agora a gente se prepara para um jogo amistoso em dezem-

bro, do Rugby XV", comenta Isaac.

Na classificação geral, o Pinda Rugby ficou em 13º, à frente dos times Poli USP, ABC Rugby de Santo André, Corinthians, Taubaté e Fadi, de Sorocaba.

Juventude aposta na Ferrô como favorita ao Salão

MARCOS VINÍCIO CUBA

A equipe do Juventude do Santa Cecília está participando do Campeonato Salão, categoria Sub 20, e são os lanternas do grupo B. O goleiro do Juventude, Cristian Fuentes, acredita que a Ferroviária será a campeã deste ano. Na noite de quarta-feira (20), o Alverde goleou o time do Santa Cecília por 12 x 0 no ginásio do "Zito", em Moreira César.

Luiz Henrique, ala da Ferroviária, comenta que o campeonato possui bons times, mas o conjunto está treinando forte, em média duas horas, para bater os adversários e estão confiantes para lutar pelo título.

O primeiro jogo da noite foi entre o Bela Vista e Corinthians, o placar foi acirrado, mas o Bela Vista fechou em 5 x 4. Allan Jonas, atacante do Corinthians disse que faltou um pouco mais de



Categoria sub 20 tem jogos equilibrados no Campeonato Salão

garra e vontade para finalizar. De acordo com os dados da Liga Pindamonhangabense

se de Futebol de Salão, até o dia 14, o líder do grupo B era o Mantiqueira, com 13

pontos, já no grupo A havia três equipes empatadas com 10 pontos.

Festival Sub 9 de Futebol no domingo

Terá início neste domingo (24), o festival de futebol da categoria Sub 9. A competição é promovida pela Liga Pindamonhangabense de Futebol em parceria com a Prefeitura de Pindamonhangaba, por meio

da Secretaria de Esportes e Lazer. As equipes jogarão em turno único. Foi formado um grupo com cinco times.

O campo do Morumbi Pindense vai receber Corinthians e Terra dos Ipês, às 9 horas,

e São Paulo e PSG, às 9h45. Nesta rodada a Ferroviária está de folga. A próxima está marcada para o dia 1º de dezembro e vai acontecer no campo do Boa Vista, também a partir das 9 horas

Serão construídos 94 apartamentos no Azeredo, em Moreira César

André Nascimento

DANIELA GONÇALVES

As obras das primeiras moradias de um novo programa habitacional de Pindamonhangaba foram iniciadas com a construção de 94 apartamentos de 49m² cada, por meio de um convênio entre a Prefeitura e o Governo do Estado através da CDHU Companhia de Desenvolvimento Habitacional e Urbano. O terreno onde serão construídos os apartamentos foi doado ao Governo do Estado pela Prefeitura de Pindamonhangaba.

O investimento estadual no valor de R\$ 8.287.090,57 no município, contemplará famílias do loteamento Azeredo no Distrito de Moreira César e região, que obtenham renda mensal de um a dez salários mínimos. O financiamento das moradias será de 25 anos, por meio da CDHU. O valor das parcelas será referente a 15% do valor salarial do mutuário.



Novos apartamentos no loteamento Azeredo vão beneficiar famílias com renda mensal de até 10 salários mínimos

As moradias contemplam também uma vaga de garagem para cada unidade habitacional. Depois de prontos, a Prefeitura fará sorteio para entrega das chaves.

As obras serão executadas

pela Tarraf Construtora num prazo de 24 meses.

Recentemente, o chefe do Executivo recebeu, em seu gabinete, o dirigente regional da CDHU, Francisco de Assis Vieira, o Chesco, o secre-

tário e o diretor de Habitação do município, e representantes da Tarraf Construtora. Durante o encontro, o prefeito se mostrou satisfeito pelo início das obras e por saber que em breve mais moradias

serão entregues na cidade.

Todo programa habitacional do município contempla a construção de duas mil casas sociais, até o ano de 2014. Os interessados em se beneficiar no

programa habitacional do município podem se dirigir à Secretaria de Habitação da Prefeitura para se cadastrar ou obter outras informações pelo telefone (12) 3644- 5231.

Queiroz ganha obras de galeria de águas pluviais

MARIA FERNANDA MUNHOZ

O loteamento Queiroz está recebendo obras de galeria para acabar com as enchentes que aconteciam nas áreas baixas do local durante a época das chuvas. Antes da obra, as águas pluviais se acumulavam em trechos mais baixos das ruas, entrando nas casas e causando transtornos para a comunidade.

Atualmente, a obra está na rua Carlos Queiroz Pessotti. A equipe da Secretaria de Obras da Prefeitura está

realizando 300 metros de galeria com tubulação de 60 mm, nove bocas de lobo com tubulação final de 40mm e quatro postos de serviço.

De acordo com informações da Secretaria de Obras, a nova galeria passará em meio a alguns terrenos particulares, todos já devidamente autorizados.

Além da galeria, a Prefeitura realizou o nivelamento em diversas ruas do bairro, para evitar o acúmulo de águas das chuvas.

Maria Fernanda Munhoz



Obras estão em andamento e evitarão enchentes no bairro

Bonsucesso recebe extensão da rede de água

MARIA FERNANDA MUNHOZ

Atendendo a solicitação da população, a estrada municipal Tereza Pinto dos Santos, no Bonsucesso – trecho conhecido também como Kanegae – recebeu o prolongamento de rede de água.

A obra foi realizada em conjunto pela Prefeitura de Pindamonhangaba e Sabesp, tendo um total de R\$13.455,26 em investimentos, sendo R\$ 9.086,34 cabendo à Prefeitura, em serviços e ou materiais.

De acordo com informações da Secretaria de Obras da Prefeitura, foram 498 metros de prolongamento, utilizando a tubulação de 50mm.

Rede de água no Shangri-lá é expandida

Outra solicitação da população que já foi atendida pela Prefeitura de Pindamonhangaba foi o prolongamento da rede de água no Shangri-lá. A rede foi prolongada até a rua 22, quadra 22, lote 6. Foram feitos 188 metros de prolongamento, utilizando tubulação de 50 mm, em parceria com a Sabesp.

Prefeitura faz revitalização no canteiro do Socorro

MARIA FERNANDA MUNHOZ

A Prefeitura de Pindamonhangaba está realizando diversas melhorias ao longo da SP-62, altura do bairro Socorro. O canteiro central entre a SP 62 e

a avenida Alcides Ramos Nogueira está sendo revitalizado, com a execução de calçadas em seu entorno e a construção de um caminho para pedestres. Além dessa melhoria, a equipe da

Prefeitura está realizando a roçada de mato nas margens da rodovia, melhorando a visibilidade e oferecendo mais segurança para motoristas, motociclistas e ciclistas que trafegam pelo local.

Maria Fernanda Munhoz



Equipe da Prefeitura durante revitalização do canteiro

Venha Participar!

1º Festival da Melhor Idade

PINDAMONHANGABA 2013

De 22 de novembro a 01 de dezembro

atletismo tênis de mesa dama voleibol peteca bocha dança xadrez malha truco natação chute a gol buraco dominó

MELHOR IDADE EM AÇÃO

SEJELP

SECRETARIA DE JUVENTUDE ESPORTES E LAZER PINDAMONHANGABA

Prefeitura de Pindamonhangaba

www.pindamonhangaba.sp.gov.br

INSCRIÇÕES:

C.E. João do Pulo, Tels.: 3648-2248 / 3643-2170 / 3648-1146 ramal: 216

C.E. Zito, Tel.: 3637-5425 - C.E. Araretama, Tel.: 3643-1400 - e-mail: selp.lazer@hotmail.com

Prefeitura Municipal de Pindamonhangaba

LEI Nº 5.583, DE 12 DE NOVEMBRO DE 2013.
Dispõe sobre o Plano Plurianual 2014/2017 do Município de Pindamonhangaba.
Dr. Vito Ardito Lerário, Prefeito do Município de Pindamonhangaba, faz saber que a Câmara de Vereadores aprovou e ele sanciona e promulga a seguinte Lei:

Art. 1º Fica instituído o Plano Plurianual do Município de Pindamonhangaba, para o período 2014/2017, em cumprimento ao disposto no art. 165, §1º, da Constituição Federal, na forma do Anexo desta Lei.

Art. 2º O Plano Plurianual foi elaborado observando os objetivos para a ação do Governo Municipal, constantes dos anexos I, II, III, IV, que são partes integrantes da presente Lei.

Art. 3º A exclusão, inclusão ou alteração de programas constantes desta Lei serão objetos de Projeto de Lei específico.

Parágrafo Único. Fica o Poder Executivo autorizado a realizar alterações

no presente Plano Plurianual, desde que respeitados os objetivos, as metas e as ações programáticas quando:
I – houver alteração de indicadores de programas;
II – houver a inclusão, exclusão ou alteração das ações programadas, desde que não ocorra aumento nos recursos orçamentários.

Art. 4º Esta Lei entrará em vigor na data de sua publicação, revogadas as disposições em contrário.
Pindamonhangaba, 12 de novembro de 2013.

Vito Ardito Lerário
Prefeito Municipal
Domingos Geraldo Botan
Secretário de Finanças
Registrada e publicada na Secretaria de Assuntos Jurídicos em 12 de novembro de 2013.
Synthea Telles de Castro Schmidt
Secretária de Assuntos Jurídicos

SAJ/spc/Projeto de Lei nº 113/2013, com Emendas.



Exercício de 2014

Planejamento Governamental
Anexo II
DESCRIÇÃO DOS PROGRAMAS GOVERNAMENTAIS / METAS / CUSTOS
Exercício: 2014, 2015, 2016 e 2017

INICIAL	X	INCLUSÃO	ALTERAÇÃO	EXCLUSÃO																																																																							
PROGRAMA	Nº 0012																																																																										
Ensino Pré-Escolar																																																																											
UNIDADE RESPONSÁVEL Nº 01.12																																																																											
SECRETARIA DE EDUCAÇÃO E CULTURA																																																																											
OBJETIVO Manter e aumentar o acesso e proporcionar a melhora contínua do ensino da educação infantil.																																																																											
JUSTIFICATIVA Atender a demanda existente.																																																																											
<table border="1"> <thead> <tr> <th rowspan="2">Indicadores</th> <th rowspan="2">Unidade de Medida</th> <th colspan="2">METAS</th> <th colspan="5">PREVISÃO DA EVOLUÇÃO DOS INDICADORES POR EXERCÍCIO</th> </tr> <tr> <th>Índice Recente</th> <th>Índice Futuro</th> <th>2014</th> <th>2015</th> <th>2016</th> <th>2017</th> </tr> </thead> <tbody> <tr> <td>Investimento na aquisição de materiais para atendimento de alunos da pré-escola</td> <td>PE</td> <td>1.633</td> <td>1.873</td> <td>1.633</td> <td>1.753</td> <td>1.873</td> <td>1.873</td> </tr> <tr> <td>Obrigações Tributárias e Contributivas</td> <td>%</td> <td>100</td> <td>100</td> <td>100</td> <td>100</td> <td>100</td> <td>100</td> </tr> <tr> <td>Construção e/ou ampliação de salas de aulas nos prédios escolares</td> <td>UN</td> <td>77</td> <td>89</td> <td>77</td> <td>83</td> <td>89</td> <td>89</td> </tr> <tr> <td colspan="4">CUSTO TOTAL ESTIMADO PARA O PROGRAMA: R\$</td> <td colspan="4">6.268.000,00</td> </tr> <tr> <td colspan="4">CUSTO POR EXERCÍCIO</td> <td colspan="4"></td> </tr> <tr> <td>2014</td> <td>2015</td> <td>2016</td> <td>2017</td> <td colspan="4"></td> </tr> <tr> <td>1.238.000,00</td> <td>2.096.000,00</td> <td>1.741.000,00</td> <td>1.193.000,00</td> <td colspan="4"></td> </tr> </tbody> </table>					Indicadores	Unidade de Medida	METAS		PREVISÃO DA EVOLUÇÃO DOS INDICADORES POR EXERCÍCIO					Índice Recente	Índice Futuro	2014	2015	2016	2017	Investimento na aquisição de materiais para atendimento de alunos da pré-escola	PE	1.633	1.873	1.633	1.753	1.873	1.873	Obrigações Tributárias e Contributivas	%	100	100	100	100	100	100	Construção e/ou ampliação de salas de aulas nos prédios escolares	UN	77	89	77	83	89	89	CUSTO TOTAL ESTIMADO PARA O PROGRAMA: R\$				6.268.000,00				CUSTO POR EXERCÍCIO								2014	2015	2016	2017					1.238.000,00	2.096.000,00	1.741.000,00	1.193.000,00				
Indicadores	Unidade de Medida	METAS		PREVISÃO DA EVOLUÇÃO DOS INDICADORES POR EXERCÍCIO																																																																							
		Índice Recente	Índice Futuro	2014	2015	2016	2017																																																																				
Investimento na aquisição de materiais para atendimento de alunos da pré-escola	PE	1.633	1.873	1.633	1.753	1.873	1.873																																																																				
Obrigações Tributárias e Contributivas	%	100	100	100	100	100	100																																																																				
Construção e/ou ampliação de salas de aulas nos prédios escolares	UN	77	89	77	83	89	89																																																																				
CUSTO TOTAL ESTIMADO PARA O PROGRAMA: R\$				6.268.000,00																																																																							
CUSTO POR EXERCÍCIO																																																																											
2014	2015	2016	2017																																																																								
1.238.000,00	2.096.000,00	1.741.000,00	1.193.000,00																																																																								

Planejamento Governamental
Anexo II
DESCRIÇÃO DOS PROGRAMAS GOVERNAMENTAIS / METAS / CUSTOS
Exercício: 2014, 2015, 2016 e 2017

INICIAL	X	INCLUSÃO	ALTERAÇÃO	EXCLUSÃO																																																																																							
PROGRAMA	Nº 0013																																																																																										
Ensino Fundamental																																																																																											
UNIDADE RESPONSÁVEL Nº 01.12																																																																																											
SECRETARIA DE EDUCAÇÃO E CULTURA																																																																																											
OBJETIVO Manter e aumentar o acesso e proporcionar a melhora contínua do ensino da educação infantil.																																																																																											
JUSTIFICATIVA Atender a demanda existente.																																																																																											
<table border="1"> <thead> <tr> <th rowspan="2">Indicadores</th> <th rowspan="2">Unidade de Medida</th> <th colspan="2">METAS</th> <th colspan="5">PREVISÃO DA EVOLUÇÃO DOS INDICADORES POR EXERCÍCIO</th> </tr> <tr> <th>Índice Recente</th> <th>Índice Futuro</th> <th>2014</th> <th>2015</th> <th>2016</th> <th>2017</th> </tr> </thead> <tbody> <tr> <td>Aquisição e/ou renovação de bens no exercício</td> <td>%</td> <td>0</td> <td>100</td> <td>32</td> <td>72</td> <td>81</td> <td>100</td> </tr> <tr> <td>Melhoria da qualidade da educação oferecida</td> <td>PE</td> <td>8.416</td> <td>9.856</td> <td>8.416</td> <td>9.136</td> <td>9.136</td> <td>9.856</td> </tr> <tr> <td>Reforma e manutenção de prédios escolares</td> <td>UN</td> <td>30</td> <td>70</td> <td>40</td> <td>50</td> <td>60</td> <td>70</td> </tr> <tr> <td>Construção de prédios escolares</td> <td>UN</td> <td>41</td> <td>43</td> <td>42</td> <td>42</td> <td>42</td> <td>43</td> </tr> <tr> <td>Obrigações Tributárias e Contributivas</td> <td>%</td> <td>100</td> <td>100</td> <td>100</td> <td>100</td> <td>100</td> <td>100</td> </tr> <tr> <td colspan="4">CUSTO TOTAL ESTIMADO PARA O PROGRAMA: R\$</td> <td colspan="4">76.777.000,00</td> </tr> <tr> <td colspan="4">CUSTO POR EXERCÍCIO</td> <td colspan="4"></td> </tr> <tr> <td>2014</td> <td>2015</td> <td>2016</td> <td>2017</td> <td colspan="4"></td> </tr> <tr> <td>20.717.000,00</td> <td>21.466.000,00</td> <td>17.948.000,00</td> <td>16.646.000,00</td> <td colspan="4"></td> </tr> </tbody> </table>					Indicadores	Unidade de Medida	METAS		PREVISÃO DA EVOLUÇÃO DOS INDICADORES POR EXERCÍCIO					Índice Recente	Índice Futuro	2014	2015	2016	2017	Aquisição e/ou renovação de bens no exercício	%	0	100	32	72	81	100	Melhoria da qualidade da educação oferecida	PE	8.416	9.856	8.416	9.136	9.136	9.856	Reforma e manutenção de prédios escolares	UN	30	70	40	50	60	70	Construção de prédios escolares	UN	41	43	42	42	42	43	Obrigações Tributárias e Contributivas	%	100	100	100	100	100	100	CUSTO TOTAL ESTIMADO PARA O PROGRAMA: R\$				76.777.000,00				CUSTO POR EXERCÍCIO								2014	2015	2016	2017					20.717.000,00	21.466.000,00	17.948.000,00	16.646.000,00				
Indicadores	Unidade de Medida	METAS		PREVISÃO DA EVOLUÇÃO DOS INDICADORES POR EXERCÍCIO																																																																																							
		Índice Recente	Índice Futuro	2014	2015	2016	2017																																																																																				
Aquisição e/ou renovação de bens no exercício	%	0	100	32	72	81	100																																																																																				
Melhoria da qualidade da educação oferecida	PE	8.416	9.856	8.416	9.136	9.136	9.856																																																																																				
Reforma e manutenção de prédios escolares	UN	30	70	40	50	60	70																																																																																				
Construção de prédios escolares	UN	41	43	42	42	42	43																																																																																				
Obrigações Tributárias e Contributivas	%	100	100	100	100	100	100																																																																																				
CUSTO TOTAL ESTIMADO PARA O PROGRAMA: R\$				76.777.000,00																																																																																							
CUSTO POR EXERCÍCIO																																																																																											
2014	2015	2016	2017																																																																																								
20.717.000,00	21.466.000,00	17.948.000,00	16.646.000,00																																																																																								

Planejamento Governamental
Anexo II
DESCRIÇÃO DOS PROGRAMAS GOVERNAMENTAIS / METAS / CUSTOS
Exercício: 2014, 2015, 2016 e 2017

INICIAL	X	INCLUSÃO	ALTERAÇÃO	EXCLUSÃO																																																																							
PROGRAMA	Nº 0014																																																																										
Promoção Cultural e Artística																																																																											
UNIDADE RESPONSÁVEL Nº 01.12																																																																											
SECRETARIA DE EDUCAÇÃO E CULTURA																																																																											
OBJETIVO Manter e ampliar as atividades culturais do município.																																																																											
JUSTIFICATIVA Proporcionar aos municípios acesso e participação em atividades culturais																																																																											
<table border="1"> <thead> <tr> <th rowspan="2">Indicadores</th> <th rowspan="2">Unidade de Medida</th> <th colspan="2">METAS</th> <th colspan="5">PREVISÃO DA EVOLUÇÃO DOS INDICADORES POR EXERCÍCIO</th> </tr> <tr> <th>Índice Recente</th> <th>Índice Futuro</th> <th>2014</th> <th>2015</th> <th>2016</th> <th>2017</th> </tr> </thead> <tbody> <tr> <td>Aquisição e/ou renovação de bens no exercício</td> <td>%</td> <td>0</td> <td>100</td> <td>21</td> <td>45</td> <td>71</td> <td>100</td> </tr> <tr> <td>Manutenção de ações para acesso a Cultura</td> <td>%</td> <td>10</td> <td>60</td> <td>50</td> <td>55</td> <td>60</td> <td>60</td> </tr> <tr> <td>Divulgação do patrimônio histórico</td> <td>%</td> <td>5</td> <td>40</td> <td>10</td> <td>20</td> <td>30</td> <td>40</td> </tr> <tr> <td colspan="4">CUSTO TOTAL ESTIMADO PARA O PROGRAMA: R\$</td> <td colspan="4">12.660.000,00</td> </tr> <tr> <td colspan="4">CUSTO POR EXERCÍCIO</td> <td colspan="4"></td> </tr> <tr> <td>2014</td> <td>2015</td> <td>2016</td> <td>2017</td> <td colspan="4"></td> </tr> <tr> <td>2.861.000,00</td> <td>3.151.000,00</td> <td>3.262.000,00</td> <td>3.386.000,00</td> <td colspan="4"></td> </tr> </tbody> </table>					Indicadores	Unidade de Medida	METAS		PREVISÃO DA EVOLUÇÃO DOS INDICADORES POR EXERCÍCIO					Índice Recente	Índice Futuro	2014	2015	2016	2017	Aquisição e/ou renovação de bens no exercício	%	0	100	21	45	71	100	Manutenção de ações para acesso a Cultura	%	10	60	50	55	60	60	Divulgação do patrimônio histórico	%	5	40	10	20	30	40	CUSTO TOTAL ESTIMADO PARA O PROGRAMA: R\$				12.660.000,00				CUSTO POR EXERCÍCIO								2014	2015	2016	2017					2.861.000,00	3.151.000,00	3.262.000,00	3.386.000,00				
Indicadores	Unidade de Medida	METAS		PREVISÃO DA EVOLUÇÃO DOS INDICADORES POR EXERCÍCIO																																																																							
		Índice Recente	Índice Futuro	2014	2015	2016	2017																																																																				
Aquisição e/ou renovação de bens no exercício	%	0	100	21	45	71	100																																																																				
Manutenção de ações para acesso a Cultura	%	10	60	50	55	60	60																																																																				
Divulgação do patrimônio histórico	%	5	40	10	20	30	40																																																																				
CUSTO TOTAL ESTIMADO PARA O PROGRAMA: R\$				12.660.000,00																																																																							
CUSTO POR EXERCÍCIO																																																																											
2014	2015	2016	2017																																																																								
2.861.000,00	3.151.000,00	3.262.000,00	3.386.000,00																																																																								

Planejamento Governamental
Anexo II
DESCRIÇÃO DOS PROGRAMAS GOVERNAMENTAIS / METAS / CUSTOS
Exercício: 2014, 2015, 2016 e 2017

INICIAL	X	INCLUSÃO	ALTERAÇÃO	EXCLUSÃO																																																																															
PROGRAMA	Nº 0015																																																																																		
Acesso à Moradia																																																																																			
UNIDADE RESPONSÁVEL Nº 01.15																																																																																			
SECRETARIA DE HABITAÇÃO																																																																																			
OBJETIVO Aumentar o acesso a moradia para os municípios.																																																																																			
JUSTIFICATIVA Atender a demanda do município.																																																																																			
<table border="1"> <thead> <tr> <th rowspan="2">Indicadores</th> <th rowspan="2">Unidade de Medida</th> <th colspan="2">METAS</th> <th colspan="5">PREVISÃO DA EVOLUÇÃO DOS INDICADORES POR EXERCÍCIO</th> </tr> <tr> <th>Índice Recente</th> <th>Índice Futuro</th> <th>2014</th> <th>2015</th> <th>2016</th> <th>2017</th> </tr> </thead> <tbody> <tr> <td>Manutenção dos serviços prestados</td> <td>%</td> <td>100</td> <td>100</td> <td>100</td> <td>100</td> <td>100</td> <td>100</td> </tr> <tr> <td>Construção de novas habitações urbanas</td> <td>%</td> <td>0</td> <td>100</td> <td>25</td> <td>50</td> <td>75</td> <td>100</td> </tr> <tr> <td>Aquisição e/ou renovação de bens no exercício</td> <td>%</td> <td>0</td> <td>100</td> <td>38</td> <td>59</td> <td>80</td> <td>100</td> </tr> <tr> <td>Construção de novas habitações rurais</td> <td>%</td> <td>0</td> <td>100</td> <td>25</td> <td>50</td> <td>75</td> <td>100</td> </tr> <tr> <td colspan="4">CUSTO TOTAL ESTIMADO PARA O PROGRAMA: R\$</td> <td colspan="4">14.422.000,00</td> </tr> <tr> <td colspan="4">CUSTO POR EXERCÍCIO</td> <td colspan="4"></td> </tr> <tr> <td>2014</td> <td>2015</td> <td>2016</td> <td>2017</td> <td colspan="4"></td> </tr> <tr> <td>3.597.000,00</td> <td>3.588.000,00</td> <td>3.606.000,00</td> <td>3.628.000,00</td> <td colspan="4"></td> </tr> </tbody> </table>					Indicadores	Unidade de Medida	METAS		PREVISÃO DA EVOLUÇÃO DOS INDICADORES POR EXERCÍCIO					Índice Recente	Índice Futuro	2014	2015	2016	2017	Manutenção dos serviços prestados	%	100	100	100	100	100	100	Construção de novas habitações urbanas	%	0	100	25	50	75	100	Aquisição e/ou renovação de bens no exercício	%	0	100	38	59	80	100	Construção de novas habitações rurais	%	0	100	25	50	75	100	CUSTO TOTAL ESTIMADO PARA O PROGRAMA: R\$				14.422.000,00				CUSTO POR EXERCÍCIO								2014	2015	2016	2017					3.597.000,00	3.588.000,00	3.606.000,00	3.628.000,00				
Indicadores	Unidade de Medida	METAS		PREVISÃO DA EVOLUÇÃO DOS INDICADORES POR EXERCÍCIO																																																																															
		Índice Recente	Índice Futuro	2014	2015	2016	2017																																																																												
Manutenção dos serviços prestados	%	100	100	100	100	100	100																																																																												
Construção de novas habitações urbanas	%	0	100	25	50	75	100																																																																												
Aquisição e/ou renovação de bens no exercício	%	0	100	38	59	80	100																																																																												
Construção de novas habitações rurais	%	0	100	25	50	75	100																																																																												
CUSTO TOTAL ESTIMADO PARA O PROGRAMA: R\$				14.422.000,00																																																																															
CUSTO POR EXERCÍCIO																																																																																			
2014	2015	2016	2017																																																																																
3.597.000,00	3.588.000,00	3.606.000,00	3.628.000,00																																																																																

Planejamento Governamental
Anexo II
DESCRIÇÃO DOS PROGRAMAS GOVERNAMENTAIS / METAS / CUSTOS
Exercício: 2014, 2015, 2016 e 2017

INICIAL	X	INCLUSÃO	ALTERAÇÃO	EXCLUSÃO																																																															
PROGRAMA	Nº 0016																																																																		
Promoção Desenvolvimento Econômico																																																																			
UNIDADE RESPONSÁVEL Nº 01.05																																																																			
SECRETARIA DE DESENVOLVIMENTO ECONÔMICO																																																																			
OBJETIVO Promover o desenvolvimento industrial e comercial.																																																																			
JUSTIFICATIVA Desenvolver as atividades industriais e comerciais do município.																																																																			
<table border="1"> <thead> <tr> <th rowspan="2">Indicadores</th> <th rowspan="2">Unidade de Medida</th> <th colspan="2">METAS</th> <th colspan="5">PREVISÃO DA EVOLUÇÃO DOS INDICADORES POR EXERCÍCIO</th> </tr> <tr> <th>Índice Recente</th> <th>Índice Futuro</th> <th>2014</th> <th>2015</th> <th>2016</th> <th>2017</th> </tr> </thead> <tbody> <tr> <td>Apoio à implantação de novas indústrias</td> <td>%</td> <td>0</td> <td>100</td> <td>25</td> <td>50</td> <td>75</td> <td>100</td> </tr> <tr> <td>Manutenção dos serviços ofertados</td> <td>%</td> <td>100</td> <td>100</td> <td>100</td> <td>100</td> <td>100</td> <td>100</td> </tr> <tr> <td colspan="4">CUSTO TOTAL ESTIMADO PARA O PROGRAMA: R\$</td> <td colspan="4">5.334.000,00</td> </tr> <tr> <td colspan="4">CUSTO POR EXERCÍCIO</td> <td colspan="4"></td> </tr> <tr> <td>2014</td> <td>2015</td> <td>2016</td> <td>2017</td> <td colspan="4"></td> </tr> <tr> <td>1.079.000,00</td> <td>1.082.000,00</td> <td>1.585.000,00</td> <td>1.588.000,00</td> <td colspan="4"></td> </tr> </tbody> </table>					Indicadores	Unidade de Medida	METAS		PREVISÃO DA EVOLUÇÃO DOS INDICADORES POR EXERCÍCIO					Índice Recente	Índice Futuro	2014	2015	2016	2017	Apoio à implantação de novas indústrias	%	0	100	25	50	75	100	Manutenção dos serviços ofertados	%	100	100	100	100	100	100	CUSTO TOTAL ESTIMADO PARA O PROGRAMA: R\$				5.334.000,00				CUSTO POR EXERCÍCIO								2014	2015	2016	2017					1.079.000,00	1.082.000,00	1.585.000,00	1.588.000,00				
Indicadores	Unidade de Medida	METAS		PREVISÃO DA EVOLUÇÃO DOS INDICADORES POR EXERCÍCIO																																																															
		Índice Recente	Índice Futuro	2014	2015	2016	2017																																																												
Apoio à implantação de novas indústrias	%	0	100	25	50	75	100																																																												
Manutenção dos serviços ofertados	%	100	100	100	100	100	100																																																												
CUSTO TOTAL ESTIMADO PARA O PROGRAMA: R\$				5.334.000,00																																																															
CUSTO POR EXERCÍCIO																																																																			
2014	2015	2016	2017																																																																
1.079.000,00	1.082.000,00	1.585.000,00	1.588.000,00																																																																

Planejamento Governamental
Anexo II
DESCRIÇÃO DOS PROGRAMAS GOVERNAMENTAIS / METAS / CUSTOS
Exercício: 2014, 2015, 2016 e 2017

INICIAL	X	INCLUSÃO	ALTERAÇÃO	EXCLUSÃO																																																																															
PROGRAMA	Nº 0017																																																																																		
Esporte e Lazer																																																																																			
UNIDADE RESPONSÁVEL Nº 01.13																																																																																			
SECRETARIA DE JUVENTUDE, ESPORTE E LAZER																																																																																			
OBJETIVO Apoiar e incentivar as práticas de esportes e lazer no município.																																																																																			
JUSTIFICATIVA Proporcionar aos municípios condições da prática de esporte e lazer.																																																																																			
<table border="1"> <thead> <tr> <th rowspan="2">Indicadores</th> <th rowspan="2">Unidade de Medida</th> <th colspan="2">METAS</th> <th colspan="5">PREVISÃO DA EVOLUÇÃO DOS INDICADORES POR EXERCÍCIO</th> </tr> <tr> <th>Índice Recente</th> <th>Índice Futuro</th> <th>2014</th> <th>2015</th> <th>2016</th> <th>2017</th> </tr> </thead> <tbody> <tr> <td>Aquisição e/ou renovação de bens no exercício</td> <td>%</td> <td>0</td> <td>100</td> <td>25</td> <td>50</td> <td>75</td> <td>100</td> </tr> <tr> <td>Construção e/ou ampliação de prédios esportivos e áreas de lazer</td> <td>%</td> <td>0</td> <td>100</td> <td>54</td> <td>100</td> <td>100</td> <td>100</td> </tr> <tr> <td>Manutenção dos serviços ofertados</td> <td>%</td> <td>100</td> <td>100</td> <td>100</td> <td>100</td> <td>100</td> <td>100</td> </tr> <tr> <td>Manutenção da Administração do Parque Juventude</td> <td>%</td> <td>100</td> <td>100</td> <td>100</td> <td>100</td> <td>100</td> <td>100</td> </tr> <tr> <td colspan="4">CUSTO TOTAL ESTIMADO PARA O PROGRAMA: R\$</td> <td colspan="4">32.829.000,00</td> </tr> <tr> <td colspan="4">CUSTO POR EXERCÍCIO</td> <td colspan="4"></td> </tr> <tr> <td>2014</td> <td>2015</td> <td>2016</td> <td>2017</td> <td colspan="4"></td> </tr> <tr> <td>8.827.000,00</td> <td>8.888.000,00</td> <td>7.316.000,00</td> <td>7.798.000,00</td> <td colspan="4"></td> </tr> </tbody> </table>					Indicadores	Unidade de Medida	METAS		PREVISÃO DA EVOLUÇÃO DOS INDICADORES POR EXERCÍCIO					Índice Recente	Índice Futuro	2014	2015	2016	2017	Aquisição e/ou renovação de bens no exercício	%	0	100	25	50	75	100	Construção e/ou ampliação de prédios esportivos e áreas de lazer	%	0	100	54	100	100	100	Manutenção dos serviços ofertados	%	100	100	100	100	100	100	Manutenção da Administração do Parque Juventude	%	100	100	100	100	100	100	CUSTO TOTAL ESTIMADO PARA O PROGRAMA: R\$				32.829.000,00				CUSTO POR EXERCÍCIO								2014	2015	2016	2017					8.827.000,00	8.888.000,00	7.316.000,00	7.798.000,00				
Indicadores	Unidade de Medida	METAS		PREVISÃO DA EVOLUÇÃO DOS INDICADORES POR EXERCÍCIO																																																																															
		Índice Recente	Índice Futuro	2014	2015	2016	2017																																																																												
Aquisição e/ou renovação de bens no exercício	%	0	100	25	50	75	100																																																																												
Construção e/ou ampliação de prédios esportivos e áreas de lazer	%	0	100	54	100	100	100																																																																												
Manutenção dos serviços ofertados	%	100	100	100	100	100	100																																																																												
Manutenção da Administração do Parque Juventude	%	100	100	100	100	100	100																																																																												
CUSTO TOTAL ESTIMADO PARA O PROGRAMA: R\$				32.829.000,00																																																																															
CUSTO POR EXERCÍCIO																																																																																			
2014	2015	2016	2017																																																																																
8.827.000,00	8.888.000,00	7.316.000,00	7.798.000,00																																																																																

Planejamento Governamental
Anexo II
DESCRIÇÃO DOS PROGRAMAS GOVERNAMENTAIS / METAS / CUSTOS
Exercício: 2014, 2015, 2016 e 2017

INICIAL	X	INCLUSÃO	ALTERAÇÃO	EXCLUSÃO																																																							
PROGRAMA	Nº 0018																																																										
Promoção ao Turismo																																																											
UNIDADE RESPONSÁVEL Nº 01.05																																																											
SECRETARIA DE DESENVOLVIMENTO ECONÔMICO																																																											
OBJETIVO Proporcionar o desenvolvimento turístico do município.																																																											
JUSTIFICATIVA Desenvolver o turismo no município.																																																											
<table border="1"> <thead> <tr> <th rowspan="2">Indicadores</th> <th rowspan="2">Unidade de Medida</th> <th colspan="2">METAS</th> <th colspan="5">PREVISÃO DA EVOLUÇÃO DOS INDICADORES POR EXERCÍCIO</th> </tr> <tr> <th>Índice Recente</th> <th>Índice Futuro</th> <th>2014</th> <th>2015</th> <th>2016</th> <th>2017</th> </tr> </thead> <tbody> <tr> <td>Manutenção dos serviços prestados</td> <td>%</td> <td>100</td> <td>100</td> <td>100</td> <td>100</td> <td>100</td> <td>100</td> </tr> <tr> <td colspan="4">CUSTO TOTAL ESTIMADO PARA O PROGRAMA: R\$</td> <td colspan="4">7.274.000,00</td> </tr> <tr> <td colspan="4">CUSTO POR EXERCÍCIO</td> <td colspan="4"></td> </tr> <tr> <td>2014</td> <td>2015</td> <td>2016</td> <td>2017</td> <td colspan="4"></td> </tr> <tr> <td>1.705.000,00</td> <td>1.790.000,00</td> <td>1.855.000,00</td> <td>1.924.000,00</td> <td colspan="4"></td> </tr> </tbody> </table>					Indicadores	Unidade de Medida	METAS		PREVISÃO DA EVOLUÇÃO DOS INDICADORES POR EXERCÍCIO					Índice Recente	Índice Futuro	2014	2015	2016	2017	Manutenção dos serviços prestados	%	100	100	100	100	100	100	CUSTO TOTAL ESTIMADO PARA O PROGRAMA: R\$				7.274.000,00				CUSTO POR EXERCÍCIO								2014	2015	2016	2017					1.705.000,00	1.790.000,00	1.855.000,00	1.924.000,00				
Indicadores	Unidade de Medida	METAS		PREVISÃO DA EVOLUÇÃO DOS INDICADORES POR EXERCÍCIO																																																							
		Índice Recente	Índice Futuro	2014	2015	2016	2017																																																				
Manutenção dos serviços prestados	%	100	100	100	100	100	100																																																				
CUSTO TOTAL ESTIMADO PARA O PROGRAMA: R\$				7.274.000,00																																																							
CUSTO POR EXERCÍCIO																																																											
2014	2015	2016	2017																																																								
1.705.000,00	1.790.000,00	1.855.000,00	1.924.000,00																																																								

Planejamento Governamental
Anexo II
DESCRIÇÃO DOS PROGRAMAS GOVERNAMENTAIS / METAS / CUSTOS
Exercício: 2014, 2015, 2016 e 2017

INICIAL	X	INCLUSÃO	ALTERAÇÃO	EXCLUSÃO																																																																																							
PROGRAMA	Nº 0019																																																																																										
Assistência Social Geral																																																																																											
UNIDADE RESPONSÁVEL Nº 01.14																																																																																											
FUNDO MUNICIPAL DE ASSISTÊNCIA SOCIAL																																																																																											
OBJETIVO Manter e implementar as ações de assistência social aos municípios																																																																																											
JUSTIFICATIVA Atender as demandas sociais existentes no município.																																																																																											
<table border="1"> <thead> <tr> <th rowspan="2">Indicadores</th> <th rowspan="2">Unidade de Medida</th> <th colspan="2">METAS</th> <th colspan="5">PREVISÃO DA EVOLUÇÃO DOS INDICADORES POR EXERCÍCIO</th> </tr> <tr> <th>Índice Recente</th> <th>Índice Futuro</th> <th>2014</th> <th>2015</th> <th>2016</th> <th>2017</th> </tr> </thead> <tbody> <tr> <td>Construção e/ou ampliação de instalações</td> <td>%</td> <td>0</td> <td>100</td> <td>25</td> <td>50</td> <td>75</td> <td>100</td> </tr> <tr> <td>Aquisição e/ou renovação de bens no exercício</td> <td>%</td> <td>0</td> <td>100</td> <td>50</td> <td>68</td> <td>84</td> <td>100</td> </tr> <tr> <td>Aquisição e/ou renovação de bens para Entidades Sociais</td> <td>%</td> <td>0</td> <td>100</td> <td>25</td> <td>50</td> <td>75</td> <td>100</td> </tr> <tr> <td>Manutenção dos serviços ofertados para promoção social</td> <td>%</td> <td>100</td> <td>100</td> <td>100</td> <td>100</td> <td>100</td> <td>100</td> </tr> <tr> <td>Manutenção dos serviços do Fundo Social de Solidariedade</td> <td>%</td> <td>100</td> <td>100</td> <td>100</td> <td>100</td> <td>100</td> <td>100</td> </tr> <tr> <td colspan="4">CUSTO TOTAL ESTIMADO PARA O PROGRAMA: R\$</td> <td colspan="4">67.711.000,00</td> </tr> <tr> <td colspan="4">CUSTO POR EXERCÍCIO</td> <td colspan="4"></td> </tr> <tr> <td>2014</td> <td>2015</td> <td>2016</td> <td>2017</td> <td colspan="4"></td> </tr> <tr> <td>16.137.000,00</td> <td>16.006.000,00</td> <td>17.519.000,00</td> <td>18.049.000,00</td> <td colspan="4"></td> </tr> </tbody> </table>					Indicadores	Unidade de Medida	METAS		PREVISÃO DA EVOLUÇÃO DOS INDICADORES POR EXERCÍCIO					Índice Recente	Índice Futuro	2014	2015	2016	2017	Construção e/ou ampliação de instalações	%	0	100	25	50	75	100	Aquisição e/ou renovação de bens no exercício	%	0	100	50	68	84	100	Aquisição e/ou renovação de bens para Entidades Sociais	%	0	100	25	50	75	100	Manutenção dos serviços ofertados para promoção social	%	100	100	100	100	100	100	Manutenção dos serviços do Fundo Social de Solidariedade	%	100	100	100	100	100	100	CUSTO TOTAL ESTIMADO PARA O PROGRAMA: R\$				67.711.000,00				CUSTO POR EXERCÍCIO								2014	2015	2016	2017					16.137.000,00	16.006.000,00	17.519.000,00	18.049.000,00				
Indicadores	Unidade de Medida	METAS		PREVISÃO DA EVOLUÇÃO DOS INDICADORES POR EXERCÍCIO																																																																																							
		Índice Recente	Índice Futuro	2014	2015	2016	2017																																																																																				
Construção e/ou ampliação de instalações	%	0	100	25	50	75	100																																																																																				
Aquisição e/ou renovação de bens no exercício	%	0	100	50	68	84	100																																																																																				
Aquisição e/ou renovação de bens para Entidades Sociais	%	0	100	25	50	75	100																																																																																				
Manutenção dos serviços ofertados para promoção social	%	100	100	100	100	100	100																																																																																				
Manutenção dos serviços do Fundo Social de Solidariedade	%	100	100	100	100	100	100																																																																																				
CUSTO TOTAL ESTIMADO PARA O PROGRAMA: R\$				67.711.000,00																																																																																							
CUSTO POR EXERCÍCIO																																																																																											
2014	2015	2016	2017																																																																																								
16.137.000,00	16.006.000,00	17.519.000,00	18.049.000,00																																																																																								

Planejamento Governamental
Anexo I
Fontes de Financiamento dos Programas Governamentais

Especificação	ESTIMATIVA DAS RECEITAS ORÇAMENTARIAS								TOTAL
	Receitas Previstas								
	2014		2015		2016		2017		
	Direta	Indireta	Direta	Indireta	Direta	Indireta	Direta	Indireta	
1.0.0.0.00.00	440.376.000,00	200.000,00	473.153.000,00	200.000,00	527.362.000,00	200.000,00	592.584.000,00	200.000,00	2.034.275.000,00
Recursos Correntes									
Total Rec. Correntes	440.376.000,00	200.000,00	473.153.000,00	200.000,00	527.362.000,00	200.000,00	592.584.000,00	200.000,00	2.034.275.000,00
2.0.0.0.00.00	9.084.000,00	0,00	12.541.000,00	0,00	6.566.000,00	0,00	5.614.000,00	0,00	33.805.000,00
Recursos de Capital									
Total Rec. Capital	9.084.000,00	0,00	12.541.000,00	0,00	6.566.000,00	0,00	5.614.000,00	0,00	33.805.000,00
7.0.0.0.00.00	0,00	0,00	0,00	0,00	0,00	0,00	0,00	0,00	0,00
Recursos Correntes - Intra-Orçamentária									
Total Rec. Correntes - Intra-Orçamentária	0,00	0,00	0,00	0,00	0,00	0,00	0,00	0,00	0,00
8.0.0.0.00.00	0,00	0,00	0,00	0,00	0,00	0,00	0,00	0,00	0,00
Recursos de Capital - Intra-Orçamentária									
Total Rec. Capital - Intra-Orçamentária	0,00	0,00	0,00	0,00	0,00	0,00	0,00	0,00	0,00
9.0.0.0.00.00	-43.660.000,00	0,00	-48.894.000,00	0,00	-57.128.000,00	0,00	-67.398.000,00	0,00	-217.080.000,00
Deduções das Receitas									
Total das Receitas	405.800.000,00	200.000,00	436.800.000,00	200.000,00	476.800.000,00	200.000,00	530.800.000,00	200.000,00	1.851.000.000,00



Exercício de 2014



Exercício de 2014

Planejamento Governamental
Anexo II
DESCRIÇÃO DOS PROGRAMAS GOVERNAMENTAIS / METAS / CUSTOS
Exercício: 2014, 2015, 2016 e 2017

PREFEITURA MUNICIPAL DE PINDAMONHANGABA

Exercício de 2014

Planejamento Governamental
Anexo II
DESCRIÇÃO DOS PROGRAMAS GOVERNAMENTAIS / METAS / CUSTOS
Exercício: 2014, 2015, 2016 e 2017

INICIAL	INCLUSÃO	ALTERAÇÃO	EXCLUSÃO
<input checked="" type="checkbox"/>	<input type="checkbox"/>	<input type="checkbox"/>	<input type="checkbox"/>
PROGRAMA Nº 0020			
Assist. Médica Ambulatorial			
UNIDADE RESPONSÁVEL Nº 01.11			
SECRETARIA DE SAÚDE E ASSISTÊNCIA SOCIAL			
OBJETIVO Desenvolver ações necessárias para a saúde da população.			
JUSTIFICATIVA Proporcionar aos municípios as condições necessárias de saúde.			

Indicadores	Unidade de Medida	METAS		PREVISÃO DA EVOLUÇÃO DOS INDICADORES POR EXERCÍCIO				
		Índice Recente	Índice Futuro	2014	2015	2016	2017	
Aquisição e/ou renovação de bens no exercício	%	0	100	41	60	80	100	
Construção e/ou ampliação de prédios da saúde	%	0	100	100	100	100	100	
Manutenção dos serviços ofertados na assistência médica ambulatorial	%	100	100	100	100	100	100	
Manutenção dos serviços ofertados na assistência básica	%	100	100	100	100	100	100	
Manutenção dos serviços ofertados na assistência ao Cerest	%	100	100	100	100	100	100	
Manutenção dos serviços de distribuição de medicamentos	%	100	100	100	100	100	100	
CUSTO TOTAL ESTIMADO PARA O PROGRAMA: R\$				235.884.000,00				
CUSTO POR EXERCÍCIO								
2014	2015	2016	2017					
58.448.000,00	52.236.000,00	57.582.000,00	67.618.000,00					

PREFEITURA MUNICIPAL DE PINDAMONHANGABA

Exercício de 2014

Planejamento Governamental
Anexo II
DESCRIÇÃO DOS PROGRAMAS GOVERNAMENTAIS / METAS / CUSTOS
Exercício: 2014, 2015, 2016 e 2017

INICIAL	INCLUSÃO	ALTERAÇÃO	EXCLUSÃO
<input checked="" type="checkbox"/>	<input type="checkbox"/>	<input type="checkbox"/>	<input type="checkbox"/>
PROGRAMA Nº 0021			
Vigilância Sanitária			
UNIDADE RESPONSÁVEL Nº 01.11			
SECRETARIA DE SAÚDE E ASSISTÊNCIA SOCIAL			
OBJETIVO Exercer o controle e fiscalização dos serviços e produtos que apresentem potencial de risco à saúde e ao meio ambiente.			
JUSTIFICATIVA Exercer atividades que visem a proteção e promoção da saúde da população.			

Indicadores	Unidade de Medida	METAS		PREVISÃO DA EVOLUÇÃO DOS INDICADORES POR EXERCÍCIO				
		Índice Recente	Índice Futuro	2014	2015	2016	2017	
Aquisição e/ou renovação de bens no exercício	%	0	100	22	46	72	100	
Manutenção dos serviços ofertados pela vigilância sanitária	%	100	100	100	100	100	100	
Manutenção dos serviços ofertados na assistência DST/AIDS	%	100	100	100	100	100	100	
Construção do Centro de Zoonoses	%	0	100	100	100	100	100	
CUSTO TOTAL ESTIMADO PARA O PROGRAMA: R\$				4.198.000,00				
CUSTO POR EXERCÍCIO								
2014	2015	2016	2017					
1.499.000,00	850.000,00	898.000,00	952.000,00					

PREFEITURA MUNICIPAL DE PINDAMONHANGABA

Exercício de 2014

Planejamento Governamental
Anexo II
DESCRIÇÃO DOS PROGRAMAS GOVERNAMENTAIS / METAS / CUSTOS
Exercício: 2014, 2015, 2016 e 2017

INICIAL	INCLUSÃO	ALTERAÇÃO	EXCLUSÃO
<input checked="" type="checkbox"/>	<input type="checkbox"/>	<input type="checkbox"/>	<input type="checkbox"/>
PROGRAMA Nº 0022			
Trânsito Municipal			
UNIDADE RESPONSÁVEL Nº 01.08			
SECRETARIA DE OBRAS E SERVIÇOS			
OBJETIVO Fiscalizar e organizar o trânsito municipal.			
JUSTIFICATIVA Exercer fiscalização e planejamento para melhoria do trânsito do município.			

Indicadores	Unidade de Medida	METAS		PREVISÃO DA EVOLUÇÃO DOS INDICADORES POR EXERCÍCIO				
		Índice Recente	Índice Futuro	2014	2015	2016	2017	
Manutenção de serviços para as operações de sinalização de trânsito	%	100	100	100	100	100	100	
Manutenção de serviços para a engenharia de trânsito	%	100	100	100	100	100	100	
Manutenção de serviços de policiamento e fiscalização do trânsito	%	100	100	100	100	100	100	
Manutenção para operações relativas a educação no trânsito	%	100	100	100	100	100	100	
Manutenção dos serviços ofertados pelo Departamento de Trânsito	%	100	100	100	100	100	100	
Aquisição e/ou renovação de bens no exercício	%	0	100	40	20	20	20	
CUSTO TOTAL ESTIMADO PARA O PROGRAMA: R\$				9.963.000,00				
CUSTO POR EXERCÍCIO								
2014	2015	2016	2017					
2.608.000,00	2.183.000,00	2.585.000,00	2.587.000,00					

PREFEITURA MUNICIPAL DE PINDAMONHANGABA

Exercício de 2014

Planejamento Governamental
Anexo II
DESCRIÇÃO DOS PROGRAMAS GOVERNAMENTAIS / METAS / CUSTOS
Exercício: 2014, 2015, 2016 e 2017

INICIAL	INCLUSÃO	ALTERAÇÃO	EXCLUSÃO
<input checked="" type="checkbox"/>	<input type="checkbox"/>	<input type="checkbox"/>	<input type="checkbox"/>
PROGRAMA Nº 0023			
Preservação do Meio Ambiente			
UNIDADE RESPONSÁVEL Nº 01.07			
SECRETARIA DE GOVERNO E INTEGRAÇÃO			
OBJETIVO Promover a gestão ambiental do município.			
JUSTIFICATIVA Preservar o meio ambiente.			

Indicadores	Unidade de Medida	METAS		PREVISÃO DA EVOLUÇÃO DOS INDICADORES POR EXERCÍCIO				
		Índice Recente	Índice Futuro	2014	2015	2016	2017	
Aquisição e/ou renovação de bens no exercício	%	0	100	23	47	73	100	
Manutenção dos serviços para preservação do meio ambiente	%	100	100	100	100	100	100	
Manutenção dos serviços para licenciamento e urbanismo	%	100	100	100	100	100	100	
CUSTO TOTAL ESTIMADO PARA O PROGRAMA: R\$				8.798.000,00				
CUSTO POR EXERCÍCIO								
2014	2015	2016	2017					
2.120.000,00	2.124.000,00	2.238.000,00	2.317.000,00					

PREFEITURA MUNICIPAL DE PINDAMONHANGABA

Exercício de 2014

Planejamento Governamental
Anexo II
DESCRIÇÃO DOS PROGRAMAS GOVERNAMENTAIS / METAS / CUSTOS
Exercício: 2014, 2015, 2016 e 2017

INICIAL	INCLUSÃO	ALTERAÇÃO	EXCLUSÃO
<input checked="" type="checkbox"/>	<input type="checkbox"/>	<input type="checkbox"/>	<input type="checkbox"/>
PROGRAMA Nº 0024			
Comunicação			
UNIDADE RESPONSÁVEL Nº 01.07			
SECRETARIA DE GOVERNO E INTEGRAÇÃO			
OBJETIVO Trabalhar a mídia institucional e eventos do município.			
JUSTIFICATIVA Atender demandas de comunicação institucional e eventos da municipalidade.			

Indicadores	Unidade de Medida	METAS		PREVISÃO DA EVOLUÇÃO DOS INDICADORES POR EXERCÍCIO				
		Índice Recente	Índice Futuro	2014	2015	2016	2017	
Manutenção dos serviços em eventos da municipalidade	%	100	100	100	100	100	100	
Manutenção dos serviços de comunicação	%	100	100	100	100	100	100	
CUSTO TOTAL ESTIMADO PARA O PROGRAMA: R\$				11.732.000,00				
CUSTO POR EXERCÍCIO								
2014	2015	2016	2017					
2.690.000,00	2.844.000,00	2.997.000,00	3.201.000,00					

PREFEITURA MUNICIPAL DE PINDAMONHANGABA

Exercício de 2014

Planejamento Governamental
Anexo II
DESCRIÇÃO DOS PROGRAMAS GOVERNAMENTAIS / METAS / CUSTOS
Exercício: 2014, 2015, 2016 e 2017

INICIAL	INCLUSÃO	ALTERAÇÃO	EXCLUSÃO
<input checked="" type="checkbox"/>	<input type="checkbox"/>	<input type="checkbox"/>	<input type="checkbox"/>
PROGRAMA Nº 0025			
Transporte Escolar			
UNIDADE RESPONSÁVEL Nº 01.12			
SECRETARIA DE EDUCAÇÃO E CULTURA			
OBJETIVO Garantir transporte aos alunos.			
JUSTIFICATIVA Atender a demanda dos alunos.			

Indicadores	Unidade de Medida	METAS		PREVISÃO DA EVOLUÇÃO DOS INDICADORES POR EXERCÍCIO				
		Índice Recente	Índice Futuro	2014	2015	2016	2017	
Manutenção dos serviços de transporte escolar	%	100	100	100	100	100	100	
CUSTO TOTAL ESTIMADO PARA O PROGRAMA: R\$				34.785.000,00				
CUSTO POR EXERCÍCIO								
2014	2015	2016	2017					
7.950.000,00	8.430.000,00	8.935.000,00	9.470.000,00					

PREFEITURA MUNICIPAL DE PINDAMONHANGABA

Exercício de 2014

Planejamento Governamental
Anexo II
DESCRIÇÃO DOS PROGRAMAS GOVERNAMENTAIS / METAS / CUSTOS
Exercício: 2014, 2015, 2016 e 2017

INICIAL	INCLUSÃO	ALTERAÇÃO	EXCLUSÃO
<input checked="" type="checkbox"/>	<input type="checkbox"/>	<input type="checkbox"/>	<input type="checkbox"/>
PROGRAMA Nº 0026			
Segurança do Cidadão			
UNIDADE RESPONSÁVEL Nº 01.10			
SECRETARIA DE ADMINISTRAÇÃO			
OBJETIVO Proporcionar a segurança do município dos prédios públicos bem como a dos municípios.			
JUSTIFICATIVA Auxiliar a segurança do município.			

Indicadores	Unidade de Medida	METAS		PREVISÃO DA EVOLUÇÃO DOS INDICADORES POR EXERCÍCIO				
		Índice Recente	Índice Futuro	2014	2015	2016	2017	
Aquisição e/ou renovação de bens no exercício	%	80	100	85	90	95	100	
Manutenção iluminação vias públicas	%	100	100	100	100	100	100	
Manutenção dos serviços para atendimento ao Corpo de Bombeiros	%	100	100	100	100	100	100	
Manutenção da operação da guarda municipal	%	100	100	100	100	100	100	
CUSTO TOTAL ESTIMADO PARA O PROGRAMA: R\$				19.933.000,00				
CUSTO POR EXERCÍCIO								
2014	2015	2016	2017					
5.128.000,00	4.882.000,00	4.930.000,00	4.993.000,00					

PREFEITURA MUNICIPAL DE PINDAMONHANGABA

Exercício de 2014

Planejamento Governamental
Anexo II
DESCRIÇÃO DOS PROGRAMAS GOVERNAMENTAIS / METAS / CUSTOS
Exercício: 2014, 2015, 2016 e 2017

INICIAL	INCLUSÃO	ALTERAÇÃO	EXCLUSÃO
<input checked="" type="checkbox"/>	<input type="checkbox"/>	<input type="checkbox"/>	<input type="checkbox"/>
PROGRAMA Nº 0027			
Tecnologia e Informática			
UNIDADE RESPONSÁVEL Nº 01.10			
SECRETARIA DE ADMINISTRAÇÃO			
OBJETIVO Promover a informatização do sistema público			
JUSTIFICATIVA Melhorar os serviços prestados utilizando-se de tecnologia e informática.			

Indicadores	Unidade de Medida	METAS		PREVISÃO DA EVOLUÇÃO DOS INDICADORES POR EXERCÍCIO				
		Índice Recente	Índice Futuro	2014	2015	2016	2017	
Manutenção dos serviços ofertados	%	100	100	100	100	100	100	
CUSTO TOTAL ESTIMADO PARA O PROGRAMA: R\$				9.897.000,00				
CUSTO POR EXERCÍCIO								
2014	2015	2016	2017					
2.130.000,00	2.315.000,00	2.517.000,00	2.735.000,00					

PREFEITURA MUNICIPAL DE PINDAMONHANGABA

Exercício de 2014

Planejamento Governamental
Anexo II
DESCRIÇÃO DOS PROGRAMAS GOVERNAMENTAIS / METAS / CUSTOS
Exercício: 2014, 2015, 2016 e 2017

INICIAL	INCLUSÃO	ALTERAÇÃO	EXCLUSÃO
<input checked="" type="checkbox"/>	<input type="checkbox"/>	<input type="checkbox"/>	<input type="checkbox"/>
PROGRAMA Nº 0028			
Produção Cultural, Turística e Jornalística			
UNIDADE RESPONSÁVEL Nº 03.17			
FUNDAÇÕES MUNICIPAIS			
OBJETIVO Fomentar, apoiar e viabilizar iniciativas públicas e privadas através de serviços prestados pelo noticioso "Tribuna do Norte"			
JUSTIFICATIVA Atender as demandas culturais, desenvolver a vocação turística e incentivar a produção jornalística.			

Indicadores	Unidade de Medida	METAS		PREVISÃO DA EVOLUÇÃO DOS INDICADORES POR EXERCÍCIO				
		Índice Recente	Índice Futuro	2014	2015	2016	2017	
Obrigações Tributárias e Contributivas	%	100	100	100	100	100	100	
Manutenção dos serviços ofertados	%	100	100	100	100	100	100	
Renovação ou aquisição de Equipamentos e Material Permanente	%	0	100	22	44	70	100	
CUSTO TOTAL ESTIMADO PARA O PROGRAMA: R\$				7.906.000,00				
CUSTO POR EXERCÍCIO								
2014	2015	2016	2017					
1.754.000,00	1.893.000,00	2.047.000,00	2.212.000,00					

PREFEITURA MUNICIPAL DE PINDAMONHANGABA

Exercício de 2014

Planejamento Governamental
Anexo II
DESCRIÇÃO DOS PROGRAMAS GOVERNAMENTAIS / METAS / CUSTOS
Exercício: 2014, 2015, 2016 e 2017

INICIAL	INCLUSÃO	ALTERAÇÃO	EXCLUSÃO
<input checked="" type="checkbox"/>	<input type="checkbox"/>	<input type="checkbox"/>	<input type="checkbox"/>
PROGRAMA Nº 0029			
Viabilização de Recursos Externos			
UNIDADE RESPONSÁVEL Nº 01.16			
SECRETARIA DE RELAÇÕES INSTITUCIONAIS			
OBJETIVO Captar recursos externos e especialmente dos Governos Federal e Estadual			
JUSTIFICATIVA Complementar as finanças municipais com recursos extra-orçamentários para realização dos programas de governo.			

Indicadores	Unidade de Medida	METAS		PREVISÃO DA EVOLUÇÃO DOS INDICADORES POR EXERCÍCIO				
		Índice Recente	Índice Futuro	2014	2015	2016	2017	
Manutenção dos serviços para viabilização de recursos externos	%	100	100	100	100	100	100	
Aquisição e/ou renovação de bens no exercício	%	0	100	25	50	75	100	
CUSTO TOTAL ESTIMADO PARA O PROGRAMA: R\$				695.000,00				
CUSTO POR EXERCÍCIO								
2014	2015	2016	2017					
171.000,00	173.000,00	175.000,00	176.000,00					

PREFEITURA MUNICIPAL DE PINDAMONHANGABA

Exercício de 2014

Planejamento Governamental
Anexo II
DESCRIÇÃO DOS PROGRAMAS GOVERNAMENTAIS / METAS / CUSTOS
Exercício: 2014, 2015, 2016 e 2017

INICIAL	INCLUSÃO	ALTERAÇÃO	EXCLUSÃO
<input checked="" type="checkbox"/>	<input type="checkbox"/>	<input type="checkbox"/>	<input type="checkbox"/>
PROGRAMA Nº 0030			
Reserva de Contingência			
UNIDADE RESPONSÁVEL Nº 01.09			
SECRETARIA DE FINANÇAS			
OBJETIVO Garantir reserva orçamentária para atendimento de despesas emergenciais.			
JUSTIFICATIVA Atender os dispositivos previstos em lei.			

Indicadores	Unidade de Medida	METAS		PREVISÃO DA EVOLUÇÃO DOS INDICADORES POR EXERCÍCIO				
		Índice Recente	Índice Futuro	2014	2015	2016	2017	
Recursos para reserva de contingência	%	100	100	100	100	100	100	
CUSTO TOTAL ESTIMADO PARA O PROGRAMA: R\$				17.168.000,00				
CUSTO POR EXERCÍCIO								
2014	2015	2016	2017					
3.000.000,00	3.000.000,00	5.300.000,00	5.800.000,00					

PREFEITURA MUNICIPAL DE PINDAMONHANGABA

Exercício de 2014

Planejamento Governamental
Anexo II
DESCRIÇÃO DOS PROGRAMAS GOVERNAMENTAIS / METAS / CUSTOS
Exercício: 2014, 2015, 2016 e 2017

INICIAL	INCLUSÃO	ALTERAÇÃO	EXCLUSÃO
<input checked="" type="checkbox"/>	<input type="checkbox"/>	<input type="checkbox"/>	<input type="checkbox"/>
PROGRAMA Nº 0031			
Gabinete do Prefeito			
UNIDADE RESPONSÁVEL Nº 01.02			
SECRETARIA DE			

Planejamento Governamental PPA - ANEXO III				
AÇÕES VOLTADAS AO DESENVOLVIMENTO DO PROGRAMA GOVERNAMENTAL E RESPECTIVAS UNIDADES EXECUTORAS				
MUNICÍPIO: PINDAMONHANGABA				EXERCÍCIO: 2014
INICIAL	INCLUSÃO	ALTERAÇÃO	EXCLUSÃO	
Unidade Executora: DEPARTAMENTO DE OBRAS E SERVIÇOS DE MOREIRA CÉSAR				Nº 01.03.20
Função: Urbanismo				Nº 15
Sub Função: Serviços Urbanos				Nº 452
Programa: Administração Obras e Serviços				Nº 0007
Atividade: Manut.da Administração da Sub-Prefeitura				Nº 2014
META FÍSICA				
Quantidade Total	Unidade de Medida			
100,00	%			
META POR EXERCÍCIO				
2014	2015	2016	2017	Meta PPA
18,00	17,00	31,00	34,00	100,00
Custo Financeiro Total				
R\$ 5.066.000,00				
CUSTO FINANCEIRO POR EXERCÍCIO				
2014	2015	2016	2017	
926.000,00	876.000,00	1.582.000,00	1.682.000,00	

Planejamento Governamental PPA - ANEXO III				
AÇÕES VOLTADAS AO DESENVOLVIMENTO DO PROGRAMA GOVERNAMENTAL E RESPECTIVAS UNIDADES EXECUTORAS				
MUNICÍPIO: PINDAMONHANGABA				EXERCÍCIO: 2014
INICIAL	INCLUSÃO	ALTERAÇÃO	EXCLUSÃO	
Unidade Executora: DEPARTAMENTO DE ESPORTES DE MOREIRA CÉSAR				Nº 01.03.30
Função: Administração				Nº 04
Sub Função: Administração Geral				Nº 122
Programa: Despesas com pessoal				Nº 0004
Atividade: Manutenção da Folha de Pagamento				Nº 2019
META FÍSICA				
Quantidade Total	Unidade de Medida			
100,00	%			
META POR EXERCÍCIO				
2014	2015	2016	2017	Meta PPA
22,00	24,00	26,00	28,00	100,00
Custo Financeiro Total				
R\$ 726.000,00				
CUSTO FINANCEIRO POR EXERCÍCIO				
2014	2015	2016	2017	
157.000,00	173.000,00	188.000,00	208.000,00	

Planejamento Governamental PPA - ANEXO III				
AÇÕES VOLTADAS AO DESENVOLVIMENTO DO PROGRAMA GOVERNAMENTAL E RESPECTIVAS UNIDADES EXECUTORAS				
MUNICÍPIO: PINDAMONHANGABA				EXERCÍCIO: 2014
INICIAL	INCLUSÃO	ALTERAÇÃO	EXCLUSÃO	
Unidade Executora: DEPARTAMENTO DE ESPORTES DE MOREIRA CÉSAR				Nº 01.03.30
Função: Administração				Nº 04
Sub Função: Administração Geral				Nº 122
Programa: Despesas com pessoal				Nº 0004
Atividade: Manutenção da Folha de Pagamento				Nº 2019
META FÍSICA				
Quantidade Total	Unidade de Medida			
100,00	%			
META POR EXERCÍCIO				
2014	2015	2016	2017	Meta PPA
22,00	24,00	26,00	28,00	100,00
Custo Financeiro Total				
R\$ 726.000,00				
CUSTO FINANCEIRO POR EXERCÍCIO				
2014	2015	2016	2017	
157.000,00	173.000,00	188.000,00	208.000,00	

Planejamento Governamental PPA - ANEXO III				
AÇÕES VOLTADAS AO DESENVOLVIMENTO DO PROGRAMA GOVERNAMENTAL E RESPECTIVAS UNIDADES EXECUTORAS				
MUNICÍPIO: PINDAMONHANGABA				EXERCÍCIO: 2014
INICIAL	INCLUSÃO	ALTERAÇÃO	EXCLUSÃO	
Unidade Executora: DEPARTAMENTO DE ESPORTES DE MOREIRA CÉSAR				Nº 01.03.30
Função: Desporto e Lazer				Nº 27
Sub Função: Desporto Comunitário				Nº 812
Programa: Esporte e Lazer				Nº 0017
Atividade: Oper.e Manut. E.Física, Desporto e Lazer				Nº 2021
META FÍSICA				
Quantidade Total	Unidade de Medida			
100,00	%			
META POR EXERCÍCIO				
2014	2015	2016	2017	Meta PPA
25,00	25,00	25,00	25,00	100,00
Custo Financeiro Total				
R\$ 4.000,00				
CUSTO FINANCEIRO POR EXERCÍCIO				
2014	2015	2016	2017	
1.000,00	1.000,00	1.000,00	1.000,00	

Planejamento Governamental PPA - ANEXO III				
AÇÕES VOLTADAS AO DESENVOLVIMENTO DO PROGRAMA GOVERNAMENTAL E RESPECTIVAS UNIDADES EXECUTORAS				
MUNICÍPIO: PINDAMONHANGABA				EXERCÍCIO: 2014
INICIAL	INCLUSÃO	ALTERAÇÃO	EXCLUSÃO	
Unidade Executora: DEPARTAMENTO DE LAZER DE MOREIRA CÉSAR				Nº 01.03.40
Função: Administração				Nº 04
Sub Função: Administração Geral				Nº 122
Programa: Despesas com pessoal				Nº 0004
Atividade: Manutenção da Folha de Pagamento				Nº 2019
META FÍSICA				
Quantidade Total	Unidade de Medida			
100,00	%			
META POR EXERCÍCIO				
2014	2015	2016	2017	Meta PPA
22,00	24,00	26,00	28,00	100,00
Custo Financeiro Total				
R\$ 726.000,00				
CUSTO FINANCEIRO POR EXERCÍCIO				
2014	2015	2016	2017	
157.000,00	173.000,00	188.000,00	208.000,00	

Planejamento Governamental PPA - ANEXO III				
AÇÕES VOLTADAS AO DESENVOLVIMENTO DO PROGRAMA GOVERNAMENTAL E RESPECTIVAS UNIDADES EXECUTORAS				
MUNICÍPIO: PINDAMONHANGABA				EXERCÍCIO: 2014
INICIAL	INCLUSÃO	ALTERAÇÃO	EXCLUSÃO	
Unidade Executora: DEPARTAMENTO DE LAZER DE MOREIRA CÉSAR				Nº 01.03.40
Função: Desporto e Lazer				Nº 27
Sub Função: Lazer				Nº 813
Programa: Esporte e Lazer				Nº 0017
Atividade: Oper.e Manut. E.Física, Desporto e Lazer				Nº 2021
META FÍSICA				
Quantidade Total	Unidade de Medida			
100,00	%			
META POR EXERCÍCIO				
2014	2015	2016	2017	Meta PPA
25,00	25,00	25,00	25,00	100,00
Custo Financeiro Total				
R\$ 4.000,00				
CUSTO FINANCEIRO POR EXERCÍCIO				
2014	2015	2016	2017	
1.000,00	1.000,00	1.000,00	1.000,00	

Planejamento Governamental PPA - ANEXO III				
AÇÕES VOLTADAS AO DESENVOLVIMENTO DO PROGRAMA GOVERNAMENTAL E RESPECTIVAS UNIDADES EXECUTORAS				
MUNICÍPIO: PINDAMONHANGABA				EXERCÍCIO: 2014
INICIAL	INCLUSÃO	ALTERAÇÃO	EXCLUSÃO	
Unidade Executora: GABINETE DO SECRETÁRIO				Nº 01.04.10
Função: Administração				Nº 04
Sub Função: Administração Geral				Nº 122
Programa: Despesas com pessoal				Nº 0004
Atividade: Manutenção da Folha de Pagamento				Nº 2019
META FÍSICA				
Quantidade Total	Unidade de Medida			
100,00	%			
META POR EXERCÍCIO				
2014	2015	2016	2017	Meta PPA
22,00	24,00	26,00	28,00	100,00
Custo Financeiro Total				
R\$ 1.808.000,00				
CUSTO FINANCEIRO POR EXERCÍCIO				
2014	2015	2016	2017	
391.000,00	429.000,00	471.000,00	517.000,00	

Planejamento Governamental PPA - ANEXO III				
AÇÕES VOLTADAS AO DESENVOLVIMENTO DO PROGRAMA GOVERNAMENTAL E RESPECTIVAS UNIDADES EXECUTORAS				
MUNICÍPIO: PINDAMONHANGABA				EXERCÍCIO: 2014
INICIAL	INCLUSÃO	ALTERAÇÃO	EXCLUSÃO	
Unidade Executora: GABINETE DO SECRETÁRIO				Nº 01.04.10
Função: Administração				Nº 04
Sub Função: Administração Geral				Nº 122
Programa: Administração Geral				Nº 0005
Projeto: Equipamentos em Geral				Nº 1025
META FÍSICA				
Quantidade Total	Unidade de Medida			
100,00	%			
META POR EXERCÍCIO				
2014	2015	2016	2017	Meta PPA
25,00	25,00	25,00	25,00	100,00
Custo Financeiro Total				
R\$ 40.000,00				
CUSTO FINANCEIRO POR EXERCÍCIO				
2014	2015	2016	2017	
10.000,00	10.000,00	10.000,00	10.000,00	

Planejamento Governamental PPA - ANEXO III				
AÇÕES VOLTADAS AO DESENVOLVIMENTO DO PROGRAMA GOVERNAMENTAL E RESPECTIVAS UNIDADES EXECUTORAS				
MUNICÍPIO: PINDAMONHANGABA				EXERCÍCIO: 2014
INICIAL	INCLUSÃO	ALTERAÇÃO	EXCLUSÃO	
Unidade Executora: GABINETE DO SECRETÁRIO				Nº 01.04.10
Função: Administração				Nº 04
Sub Função: Administração Geral				Nº 122
Programa: Despesas com pessoal				Nº 0005
Atividade: Precatórios Judiciais				Nº 2005
META FÍSICA				
Quantidade Total	Unidade de Medida			
100,00	%			
META POR EXERCÍCIO				
2014	2015	2016	2017	Meta PPA
31,00	23,00	23,00	23,00	100,00
Custo Financeiro Total				
R\$ 850.000,00				
CUSTO FINANCEIRO POR EXERCÍCIO				
2014	2015	2016	2017	
250.000,00	200.000,00	200.000,00	200.000,00	

Planejamento Governamental PPA - ANEXO III				
AÇÕES VOLTADAS AO DESENVOLVIMENTO DO PROGRAMA GOVERNAMENTAL E RESPECTIVAS UNIDADES EXECUTORAS				
MUNICÍPIO: PINDAMONHANGABA				EXERCÍCIO: 2014
INICIAL	INCLUSÃO	ALTERAÇÃO	EXCLUSÃO	
Unidade Executora: GABINETE DO SECRETÁRIO				Nº 01.04.10
Função: Administração				Nº 04
Sub Função: Administração Geral				Nº 122
Programa: Administração Geral				Nº 0005
Atividade: Custas Processuais				Nº 2022
META FÍSICA				
Quantidade Total	Unidade de Medida			
100,00	%			
META POR EXERCÍCIO				
2014	2015	2016	2017	Meta PPA
19,00	23,00	27,00	31,00	100,00
Custo Financeiro Total				
R\$ 260.000,00				
CUSTO FINANCEIRO POR EXERCÍCIO				
2014	2015	2016	2017	
50.000,00	60.000,00	70.000,00	80.000,00	

Planejamento Governamental PPA - ANEXO III				
AÇÕES VOLTADAS AO DESENVOLVIMENTO DO PROGRAMA GOVERNAMENTAL E RESPECTIVAS UNIDADES EXECUTORAS				
MUNICÍPIO: PINDAMONHANGABA				EXERCÍCIO: 2014
INICIAL	INCLUSÃO	ALTERAÇÃO	EXCLUSÃO	
Unidade Executora: GABINETE DO SECRETÁRIO				Nº 01.04.10
Função: Administração				Nº 04
Sub Função: Administração Geral				Nº 122
Programa: Administração Geral				Nº 0005
Atividade: Manut.da Adm.da Procuradoria Jurídica				Nº 2029
META FÍSICA				
Quantidade Total	Unidade de Medida			
100,00	%			
META POR EXERCÍCIO				
2014	2015	2016	2017	Meta PPA
25,00	25,00	25,00	25,00	100,00
Custo Financeiro Total				
R\$ 1.275.000,00				
CUSTO FINANCEIRO POR EXERCÍCIO				
2014	2015	2016	2017	
318.000,00	319.000,00	319.000,00	319.000,00	

Planejamento Governamental PPA - ANEXO III				
AÇÕES VOLTADAS AO DESENVOLVIMENTO DO PROGRAMA GOVERNAMENTAL E RESPECTIVAS UNIDADES EXECUTORAS				
MUNICÍPIO: PINDAMONHANGABA				EXERCÍCIO: 2014
INICIAL	INCLUSÃO	ALTERAÇÃO	EXCLUSÃO	
Unidade Executora: DEPARTAMENTO DE NEGÓCIOS JURÍDICOS				Nº 01.04.20
Função: Administração				Nº 04
Sub Função: Administração Geral				Nº 122
Programa: Despesas com pessoal				Nº 0004
Atividade: Manutenção da Folha de Pagamento				Nº 2019
META FÍSICA				
Quantidade Total	Unidade de Medida			
100,00	%			
META POR EXERCÍCIO				
2014	2015	2016	2017	Meta PPA
22,00	24,00	26,00	28,00	100,00
Custo Financeiro Total				
R\$ 2.387.000,00				
CUSTO FINANCEIRO POR EXERCÍCIO				
2014	2015	2016	2017	
518.000,00	569.000,00	624.000,00	688.000,00	

Planejamento Governamental PPA - ANEXO III				
AÇÕES VOLTADAS AO DESENVOLVIMENTO DO PROGRAMA GOVERNAMENTAL E RESPECTIVAS UNIDADES EXECUTORAS				
MUNICÍPIO: PINDAMONHANGABA				EXERCÍCIO: 2014
INICIAL	INCLUSÃO	ALTERAÇÃO	EXCLUSÃO	
Unidade Executora: DEPARTAMENTO DE ASSUNTOS JURÍDICOS				Nº 01.04.30
Função: Administração				Nº 04
Sub Função: Administração Geral				Nº 122
Programa: Despesas com pessoal				Nº 0004
Atividade: Manutenção da Folha de Pagamento				Nº 2019
META FÍSICA				
Quantidade Total	Unidade de Medida			
100,00	%			
META POR EXERCÍCIO				
2014	2015	2016	2017	Meta PPA
22,00	24,00	26,00	28,00	100,00
Custo Financeiro Total				
R\$ 3.414.000,00				
CUSTO FINANCEIRO POR EXERCÍCIO				
2014	2015	2016	2017	
737.000,00	809.000,00	890.000,00	978.000,00	

Planejamento Governamental PPA - ANEXO III				
AÇÕES VOLTADAS AO DESENVOLVIMENTO DO PROGRAMA GOVERNAMENTAL E RESPECTIVAS UNIDADES EXECUTORAS				
MUNICÍPIO: PINDAMONHANGABA				EXERCÍCIO: 2014
INICIAL	INCLUSÃO	ALTERAÇÃO	EXCLUSÃO	
Unidade Executora: DEPARTAMENTO JURÍDICO FISCAL E ADMINISTRATIVO				Nº 01.04.40
Função: Administração				Nº 04
Sub Função: Administração Geral				Nº 122
Programa: Despesas com pessoal				Nº 0004
Atividade: Manutenção da Folha de Pagamento				Nº 2019
META FÍSICA				
Quantidade Total	Unidade de Medida			
100,00	%			
META POR EXERCÍCIO				
2014	2015	2016	2017	Meta PPA

PREFEITURA MUNICIPAL DE PINDAMONHANGABA		EXERCÍCIO DE 2014	
Planejamento Governamental PPA - ANEXO III			
AÇÕES VOLTADAS AO DESENVOLVIMENTO DO PROGRAMA GOVERNAMENTAL E RESPECTIVAS UNIDADES EXECUTORAS			
MUNICÍPIO: PINDAMONHANGABA		EXERCÍCIO: 2014	
INICIAL	X	INCLUSÃO	ALTERAÇÃO
Unidade Executora: DEPARTAMENTO DE OBRAS E VIAÇÃO			
Função: Administração			
Sub Função: Administração Geral			
Programa: Despesas com pessoal			
Atividade: Manutenção da Folha de Pagamento			
META FISICA		Unidade de Medida	
Quantidade Total		%	
100,00			
META POR EXERCÍCIO			
2014	2015	2016	2017
22,00	24,00	26,00	28,00
Custo Financeiro Total R\$ 38.281.000,00			
CUSTO FINANCEIRO POR EXERCÍCIO			
2014	2015	2016	2017
8.250.000,00	9.074.000,00	9.980.000,00	10.977.000,00

PREFEITURA MUNICIPAL DE PINDAMONHANGABA		EXERCÍCIO DE 2014	
Planejamento Governamental PPA - ANEXO III			
AÇÕES VOLTADAS AO DESENVOLVIMENTO DO PROGRAMA GOVERNAMENTAL E RESPECTIVAS UNIDADES EXECUTORAS			
MUNICÍPIO: PINDAMONHANGABA		EXERCÍCIO: 2014	
INICIAL	X	INCLUSÃO	ALTERAÇÃO
Unidade Executora: DEPARTAMENTO DE OBRAS E VIAÇÃO			
Função: Urbanismo			
Sub Função: Infra-estrutura Urbana			
Programa: Administração Obras e Serviços			
Atividade: Manut. da Adm. de Obras e Serviços			
META FISICA		Unidade de Medida	
Quantidade Total		%	
100,00			
META POR EXERCÍCIO			
2014	2015	2016	2017
25,00	25,00	25,00	28,00
Custo Financeiro Total R\$ 15.819.000,00			
CUSTO FINANCEIRO POR EXERCÍCIO			
2014	2015	2016	2017
3.954.000,00	3.955.000,00	3.955.000,00	3.955.000,00

PREFEITURA MUNICIPAL DE PINDAMONHANGABA		EXERCÍCIO DE 2014	
Planejamento Governamental PPA - ANEXO III			
AÇÕES VOLTADAS AO DESENVOLVIMENTO DO PROGRAMA GOVERNAMENTAL E RESPECTIVAS UNIDADES EXECUTORAS			
MUNICÍPIO: PINDAMONHANGABA		EXERCÍCIO: 2014	
INICIAL	X	INCLUSÃO	ALTERAÇÃO
Unidade Executora: DEPARTAMENTO DE SERVIÇOS MUNICIPAIS			
Função: Administração			
Sub Função: Administração Geral			
Programa: Despesas com pessoal			
Atividade: Manutenção da Folha de Pagamento			
META FISICA		Unidade de Medida	
Quantidade Total		%	
100,00			
META POR EXERCÍCIO			
2014	2015	2016	2017
22,00	24,00	26,00	28,00
Custo Financeiro Total R\$ 37.230.000,00			
CUSTO FINANCEIRO POR EXERCÍCIO			
2014	2015	2016	2017
8.025.000,00	8.826.000,00	9.705.000,00	10.674.000,00

PREFEITURA MUNICIPAL DE PINDAMONHANGABA		EXERCÍCIO DE 2014	
Planejamento Governamental PPA - ANEXO III			
AÇÕES VOLTADAS AO DESENVOLVIMENTO DO PROGRAMA GOVERNAMENTAL E RESPECTIVAS UNIDADES EXECUTORAS			
MUNICÍPIO: PINDAMONHANGABA		EXERCÍCIO: 2014	
INICIAL	X	INCLUSÃO	ALTERAÇÃO
Unidade Executora: DEPARTAMENTO DE SERVIÇOS MUNICIPAIS			
Função: Urbanismo			
Sub Função: Serviços Urbanos			
Programa: Administração Obras e Serviços			
Atividade: Manut. da Adm. de Obras e Serviços			
META FISICA		Unidade de Medida	
Quantidade Total		%	
100,00			
META POR EXERCÍCIO			
2014	2015	2016	2017
5,00	5,00	5,00	20,00
Custo Financeiro Total R\$ 61.000.000,00			
CUSTO FINANCEIRO POR EXERCÍCIO			
2014	2015	2016	2017
12.000.000,00	12.000.000,00	12.000.000,00	25.000.000,00

PREFEITURA MUNICIPAL DE PINDAMONHANGABA		EXERCÍCIO DE 2014	
Planejamento Governamental PPA - ANEXO III			
AÇÕES VOLTADAS AO DESENVOLVIMENTO DO PROGRAMA GOVERNAMENTAL E RESPECTIVAS UNIDADES EXECUTORAS			
MUNICÍPIO: PINDAMONHANGABA		EXERCÍCIO: 2014	
INICIAL	X	INCLUSÃO	ALTERAÇÃO
Unidade Executora: DEPARTAMENTO DE SERVIÇOS MUNICIPAIS			
Função: Transporte			
Sub Função: Transporte Rodoviário			
Programa: Administração Obras e Serviços			
Atividade: Manutenção / Transporte / Oficina			
META FISICA		Unidade de Medida	
Quantidade Total		%	
100,00			
META POR EXERCÍCIO			
2014	2015	2016	2017
25,00	25,00	25,00	20,00
Custo Financeiro Total R\$ 14.400.000,00			
CUSTO FINANCEIRO POR EXERCÍCIO			
2014	2015	2016	2017
3.600.000,00	3.600.000,00	3.600.000,00	3.600.000,00

PREFEITURA MUNICIPAL DE PINDAMONHANGABA		EXERCÍCIO DE 2014	
Planejamento Governamental PPA - ANEXO III			
AÇÕES VOLTADAS AO DESENVOLVIMENTO DO PROGRAMA GOVERNAMENTAL E RESPECTIVAS UNIDADES EXECUTORAS			
MUNICÍPIO: PINDAMONHANGABA		EXERCÍCIO: 2014	
INICIAL	X	INCLUSÃO	ALTERAÇÃO
Unidade Executora: DEPARTAMENTO MUNICIPAL DE TRANSITO			
Função: Transporte			
Sub Função: Transporte Rodoviário			
Programa: Despesas com pessoal			
Atividade: Manutenção do Trânsito			
META FISICA		Unidade de Medida	
Quantidade Total		%	
100,00			
META POR EXERCÍCIO			
2014	2015	2016	2017
23,00	24,00	26,00	27,00
Custo Financeiro Total R\$ 132.000,00			
CUSTO FINANCEIRO POR EXERCÍCIO			
2014	2015	2016	2017
30.000,00	32.000,00	34.000,00	36.000,00

PREFEITURA MUNICIPAL DE PINDAMONHANGABA		EXERCÍCIO DE 2014	
Planejamento Governamental PPA - ANEXO III			
AÇÕES VOLTADAS AO DESENVOLVIMENTO DO PROGRAMA GOVERNAMENTAL E RESPECTIVAS UNIDADES EXECUTORAS			
MUNICÍPIO: PINDAMONHANGABA		EXERCÍCIO: 2014	
INICIAL	X	INCLUSÃO	ALTERAÇÃO
Unidade Executora: DEPARTAMENTO MUNICIPAL DE TRANSITO / FUNDO MUNICIPAL DE TRANSITO			
Função: Transporte			
Sub Função: Transporte Rodoviário			
Programa: Trânsito Municipal			
Atividade: Equipamentos em Geral			
META FISICA		Unidade de Medida	
Quantidade Total		%	
100,00			
META POR EXERCÍCIO			
2014	2015	2016	2017
40,00	20,00	20,00	20,00
Custo Financeiro Total R\$ 1.659.000,00			
CUSTO FINANCEIRO POR EXERCÍCIO			
2014	2015	2016	2017
690.000,00	323.000,00	323.000,00	323.000,00

PREFEITURA MUNICIPAL DE PINDAMONHANGABA		EXERCÍCIO DE 2014	
Planejamento Governamental PPA - ANEXO III			
AÇÕES VOLTADAS AO DESENVOLVIMENTO DO PROGRAMA GOVERNAMENTAL E RESPECTIVAS UNIDADES EXECUTORAS			
MUNICÍPIO: PINDAMONHANGABA		EXERCÍCIO: 2014	
INICIAL	X	INCLUSÃO	ALTERAÇÃO
Unidade Executora: DEPARTAMENTO MUNICIPAL DE TRANSITO / FUNDO MUNICIPAL DE TRANSITO			
Função: Transporte			
Sub Função: Transporte Rodoviário			
Programa: Trânsito Municipal			
Atividade: Operação e Manutenção do Trânsito - Sinalização			
META FISICA		Unidade de Medida	
Quantidade Total		%	
100,00			
META POR EXERCÍCIO			
2014	2015	2016	2017
20,00	20,00	30,00	30,00
Custo Financeiro Total R\$ 3.840.000,00			
CUSTO FINANCEIRO POR EXERCÍCIO			
2014	2015	2016	2017
710.000,00	710.000,00	1.110.000,00	1.110.000,00

PREFEITURA MUNICIPAL DE PINDAMONHANGABA		EXERCÍCIO DE 2014	
Planejamento Governamental PPA - ANEXO III			
AÇÕES VOLTADAS AO DESENVOLVIMENTO DO PROGRAMA GOVERNAMENTAL E RESPECTIVAS UNIDADES EXECUTORAS			
MUNICÍPIO: PINDAMONHANGABA		EXERCÍCIO: 2014	
INICIAL	X	INCLUSÃO	ALTERAÇÃO
Unidade Executora: DEPARTAMENTO MUNICIPAL DE TRANSITO / FUNDO MUNICIPAL DE TRANSITO			
Função: Transporte			
Sub Função: Transporte Rodoviário			
Programa: Trânsito Municipal			
Atividade: Operação e Manutenção do Trânsito - Engenharia			
META FISICA		Unidade de Medida	
Quantidade Total		%	
100,00			
META POR EXERCÍCIO			
2014	2015	2016	2017
28,00	24,00	24,00	24,00
Custo Financeiro Total R\$ 760.000,00			
CUSTO FINANCEIRO POR EXERCÍCIO			
2014	2015	2016	2017
220.000,00	180.000,00	180.000,00	180.000,00

PREFEITURA MUNICIPAL DE PINDAMONHANGABA		EXERCÍCIO DE 2014	
Planejamento Governamental PPA - ANEXO III			
AÇÕES VOLTADAS AO DESENVOLVIMENTO DO PROGRAMA GOVERNAMENTAL E RESPECTIVAS UNIDADES EXECUTORAS			
MUNICÍPIO: PINDAMONHANGABA		EXERCÍCIO: 2014	
INICIAL	X	INCLUSÃO	ALTERAÇÃO
Unidade Executora: DEPARTAMENTO TECNICO E ADMINISTRATIVO DE OBRAS E SERVIÇOS			
Função: Administração			
Sub Função: Serviços Urbanos			
Programa: Administração Obras e Serviços			
Atividade: Operação e Manutenção do Trânsito - Educação			
META FISICA		Unidade de Medida	
Quantidade Total		%	
100,00			
META POR EXERCÍCIO			
2014	2015	2016	2017
25,00	25,00	25,00	25,00
Custo Financeiro Total R\$ 440.000,00			
CUSTO FINANCEIRO POR EXERCÍCIO			
2014	2015	2016	2017
110.000,00	110.000,00	110.000,00	110.000,00

PREFEITURA MUNICIPAL DE PINDAMONHANGABA		EXERCÍCIO DE 2014	
Planejamento Governamental PPA - ANEXO III			
AÇÕES VOLTADAS AO DESENVOLVIMENTO DO PROGRAMA GOVERNAMENTAL E RESPECTIVAS UNIDADES EXECUTORAS			
MUNICÍPIO: PINDAMONHANGABA		EXERCÍCIO: 2014	
INICIAL	X	INCLUSÃO	ALTERAÇÃO
Unidade Executora: DEPARTAMENTO TECNICO E ADMINISTRATIVO DE OBRAS E SERVIÇOS			
Função: Cultura			
Sub Função: Difusão Cultural			
Programa: Administração Obras e Serviços			
Atividade: Teatro Municipal			
META FISICA		Unidade de Medida	
Quantidade Total		%	
100,00			
META POR EXERCÍCIO			
2014	2015	2016	2017
14,00	14,00	72,00	0,00
Custo Financeiro Total R\$ 7.000.000,00			
CUSTO FINANCEIRO POR EXERCÍCIO			
2014	2015	2016	2017
1.000.000,00	1.000.000,00	5.000.000,00	0,00

PREFEITURA MUNICIPAL DE PINDAMONHANGABA		EXERCÍCIO DE 2014	
Planejamento Governamental PPA - ANEXO III			
AÇÕES VOLTADAS AO DESENVOLVIMENTO DO PROGRAMA GOVERNAMENTAL E RESPECTIVAS UNIDADES EXECUTORAS			
MUNICÍPIO: PINDAMONHANGABA		EXERCÍCIO: 2014	
INICIAL	X	INCLUSÃO	ALTERAÇÃO
Unidade Executora: DEPARTAMENTO TECNICO E ADMINISTRATIVO DE OBRAS E SERVIÇOS			
Função: Urbanismo			
Sub Função: Infra-estrutura Urbana			
Programa: Administração Obras e Serviços			
Atividade: Praças, Parques e Jardins			
META FISICA		Unidade de Medida	
Quantidade Total		%	
100,00			
META POR EXERCÍCIO			
2014	2015	2016	2017
8,00	40,00	30,00	22,00
Custo Financeiro Total R\$ 25.000.000,00			
CUSTO FINANCEIRO POR EXERCÍCIO			
2014	2015	2016	2017
2.000.000,00	10.000.000,00	7.400.000,00	5.600.000,00

PREFEITURA MUNICIPAL DE PINDAMONHANGABA		EXERCÍCIO DE 2014	
Planejamento Governamental PPA - ANEXO III			
AÇÕES VOLTADAS AO DESENVOLVIMENTO DO PROGRAMA GOVERNAMENTAL E RESPECTIVAS UNIDADES EXECUTORAS			
MUNICÍPIO: PINDAMONHANGABA		EXERCÍCIO: 2014	
INICIAL	X	INCLUSÃO	ALTERAÇÃO
Unidade Executora: DEPARTAMENTO TECNICO E ADMINISTRATIVO DE OBRAS E SERVIÇOS			
Função: Urbanismo			
Sub Função: Infra-estrutura Urbana			
Programa: Administração Obras e Serviços			
Atividade: Reforma do Mercado Municipal			
META FISICA		Unidade de Medida	
Quantidade Total		%	
100,00			
META POR EXERCÍCIO			
2014	2015	2016	2017
36,00	29,00	21,00	14,00
Custo Financeiro Total R\$ 1.400.000,00			
CUSTO FINANCEIRO POR EXERCÍCIO			
2014	2015	2016	2017
500.000,00	400.000,00	300.000,00	200.000,00

PREFEITURA MUNICIPAL DE PINDAMONHANGABA		EXERCÍCIO DE 2014	
Planejamento Governamental PPA - ANEXO III			
AÇÕES VOLTADAS AO DESENVOLVIMENTO DO PROGRAMA GOVERNAMENTAL E RESPECTIVAS UNIDADES EXECUTORAS			
MUNICÍPIO: PINDAMONHANGABA		EXERCÍCIO: 2014	
INICIAL	X	INCLUSÃO	ALTERAÇÃO
Unidade Executora: DEPARTAMENTO TECNICO E ADMINISTRATIVO DE OBRAS E SERVIÇOS			
Função: Urbanismo			
Sub Função: Infra-estrutura Urbana			
Programa: Administração Obras e Serviços			
Atividade: Parques da Cidade			
META FISICA		Unidade de Medida	
Quantidade Total		%	
100,00			
META POR EXERCÍCIO			
2014	2015	2016	2017
6,00	22,00	33,00	39,00
Custo Financeiro Total R\$ 18.000.000,00			
CUSTO FINANCEIRO POR EXERCÍCIO			
2014	2015	2016	2017
1.000.000,00	4.000.000,00	6.000.000,00	7.000.000,00

PREFEITURA MUNICIPAL DE PINDAMONHANGABA		EXERCÍCIO DE 2014	
Planejamento Governamental PPA - ANEXO III			
AÇÕES VOLTADAS AO DESENVOLVIMENTO DO PROGRAMA GOVERNAMENTAL E RESPECTIVAS UNIDADES EXECUTORAS			
MUNICÍPIO: PINDAMONHANGABA		EXERCÍCIO: 2014	
INICIAL	X	INCLUSÃO	ALTERAÇÃO
Unidade Executora: DEPARTAMENTO TECNICO E ADMINISTRATIVO DE OBRAS E SERVIÇOS			
Função: Urbanismo			
Sub Função: Infra-estrutura Urbana			
Programa: Administração Obras e Serviços			
Atividade: Guias e Sarjetas			
META FISICA		Unidade de Medida	
Quantidade Total		%	
100,00			
META POR EXERCÍCIO			
2014	2015	2016	2017
25,00			

Planejamento Governamental PPA - ANEXO III
AÇÕES VOLTADAS AO DESENVOLVIMENTO DO PROGRAMA GOVERNAMENTAL E RESPECTIVAS UNIDADES EXECUTORAS

INICIAL	X	INCLUSÃO	ALTERAÇÃO	EXCLUSÃO
Unidade Executora:		GABINETE DO SECRETÁRIO		Nº 01.09.10
Função:		Administração		Nº 04
Sub Função:		Administração Geral		Nº 122
Programa:		Administração Geral		Nº 0005
Atividade:		Equipamentos em Geral		Nº 1025

MUNICÍPIO: PINDAMONHANGABA EXERCÍCIO: 2014

META FÍSICA		Unidade de Medida	
Quantidade Total			%
100,00			

MUNICÍPIO: PINDAMONHANGABA EXERCÍCIO: 2014

META POR EXERCÍCIO		Meta PPA	
2014	2015	2016	2017
25,00	25,00	25,00	25,00
25,00	25,00	25,00	25,00

MUNICÍPIO: PINDAMONHANGABA EXERCÍCIO: 2014

CUSTO FINANCEIRO POR EXERCÍCIO		2017	
2014	2015	2016	2017
50.000,00	50.000,00	50.000,00	50.000,00

Planejamento Governamental PPA - ANEXO III
AÇÕES VOLTADAS AO DESENVOLVIMENTO DO PROGRAMA GOVERNAMENTAL E RESPECTIVAS UNIDADES EXECUTORAS

INICIAL	X	INCLUSÃO	ALTERAÇÃO	EXCLUSÃO
Unidade Executora:		GABINETE DO SECRETÁRIO		Nº 01.09.10
Função:		Administração		Nº 04
Sub Função:		Administração Financeira		Nº 123
Programa:		Administração Geral		Nº 0005
Atividade:		Manut.da Administração de Órgãos Afins		Nº 2004

MUNICÍPIO: PINDAMONHANGABA EXERCÍCIO: 2014

META FÍSICA		Unidade de Medida	
Quantidade Total			%
100,00			

MUNICÍPIO: PINDAMONHANGABA EXERCÍCIO: 2014

META POR EXERCÍCIO		Meta PPA	
2014	2015	2016	2017
19,00	27,00	27,00	27,00
19,00	27,00	27,00	27,00

MUNICÍPIO: PINDAMONHANGABA EXERCÍCIO: 2014

CUSTO FINANCEIRO POR EXERCÍCIO		2017	
2014	2015	2016	2017
2.000,00	3.000,00	3.000,00	3.000,00

Planejamento Governamental PPA - ANEXO III
AÇÕES VOLTADAS AO DESENVOLVIMENTO DO PROGRAMA GOVERNAMENTAL E RESPECTIVAS UNIDADES EXECUTORAS

INICIAL	X	INCLUSÃO	ALTERAÇÃO	EXCLUSÃO
Unidade Executora:		DEPARTAMENTO DE FINANÇAS		Nº 01.09.20
Função:		Administração		Nº 04
Sub Função:		Administração Financeira		Nº 123
Programa:		Administração Geral		Nº 0005
Atividade:		Manut.da Administração de Órgãos Afins		Nº 2004

MUNICÍPIO: PINDAMONHANGABA EXERCÍCIO: 2014

META FÍSICA		Unidade de Medida	
Quantidade Total			%
100,00			

MUNICÍPIO: PINDAMONHANGABA EXERCÍCIO: 2014

META POR EXERCÍCIO		Meta PPA	
2014	2015	2016	2017
22,00	24,00	26,00	28,00
22,00	24,00	26,00	28,00

MUNICÍPIO: PINDAMONHANGABA EXERCÍCIO: 2014

CUSTO FINANCEIRO POR EXERCÍCIO		2017	
2014	2015	2016	2017
976.000,00	1.032.000,00	1.090.000,00	1.147.000,00

Planejamento Governamental PPA - ANEXO III
AÇÕES VOLTADAS AO DESENVOLVIMENTO DO PROGRAMA GOVERNAMENTAL E RESPECTIVAS UNIDADES EXECUTORAS

INICIAL	X	INCLUSÃO	ALTERAÇÃO	EXCLUSÃO
Unidade Executora:		DEPARTAMENTO DE FINANÇAS		Nº 01.09.20
Função:		Encargos especiais		Nº 28
Sub Função:		Serviço da Dívida Interna		Nº 843
Programa:		Operações Especiais		Nº 0001
Atividade:		Amortização Dívida Contratada		Nº 1026

MUNICÍPIO: PINDAMONHANGABA EXERCÍCIO: 2014

META FÍSICA		Unidade de Medida	
Quantidade Total			%
16,00			

MUNICÍPIO: PINDAMONHANGABA EXERCÍCIO: 2014

META POR EXERCÍCIO		Meta PPA	
2014	2015	2016	2017
4,00	4,00	4,00	4,00
4,00	4,00	4,00	4,00

MUNICÍPIO: PINDAMONHANGABA EXERCÍCIO: 2014

CUSTO FINANCEIRO POR EXERCÍCIO		2017	
2014	2015	2016	2017
900.000,00	900.000,00	900.000,00	900.000,00

Planejamento Governamental PPA - ANEXO III
AÇÕES VOLTADAS AO DESENVOLVIMENTO DO PROGRAMA GOVERNAMENTAL E RESPECTIVAS UNIDADES EXECUTORAS

INICIAL	X	INCLUSÃO	ALTERAÇÃO	EXCLUSÃO
Unidade Executora:		DEPARTAMENTO DE FINANÇAS		Nº 01.09.20
Função:		Encargos especiais		Nº 28
Sub Função:		Serviço da Dívida Interna		Nº 843
Programa:		Operações Especiais		Nº 0001
Atividade:		Juros da Dívida Contratada		Nº 2006

MUNICÍPIO: PINDAMONHANGABA EXERCÍCIO: 2014

META FÍSICA		Unidade de Medida	
Quantidade Total			%
16,00			

MUNICÍPIO: PINDAMONHANGABA EXERCÍCIO: 2014

META POR EXERCÍCIO		Meta PPA	
2014	2015	2016	2017
4,00	4,00	4,00	4,00
4,00	4,00	4,00	4,00

MUNICÍPIO: PINDAMONHANGABA EXERCÍCIO: 2014

CUSTO FINANCEIRO POR EXERCÍCIO		2017	
2014	2015	2016	2017
3.200.000,00	3.200.000,00	3.200.000,00	3.200.000,00

Planejamento Governamental PPA - ANEXO III
AÇÕES VOLTADAS AO DESENVOLVIMENTO DO PROGRAMA GOVERNAMENTAL E RESPECTIVAS UNIDADES EXECUTORAS

INICIAL	X	INCLUSÃO	ALTERAÇÃO	EXCLUSÃO
Unidade Executora:		DEPARTAMENTO DE LICITAÇÃO E COMPRAS		Nº 01.09.30
Função:		Administração		Nº 04
Sub Função:		Administração Geral		Nº 122
Programa:		Despesas com pessoal		Nº 0004
Atividade:		Manutenção da Folha de Pagamento		Nº 2019

MUNICÍPIO: PINDAMONHANGABA EXERCÍCIO: 2014

META FÍSICA		Unidade de Medida	
Quantidade Total			%
100,00			

MUNICÍPIO: PINDAMONHANGABA EXERCÍCIO: 2014

META POR EXERCÍCIO		Meta PPA	
2014	2015	2016	2017
25,00	25,00	25,00	25,00
25,00	25,00	25,00	25,00

MUNICÍPIO: PINDAMONHANGABA EXERCÍCIO: 2014

CUSTO FINANCEIRO POR EXERCÍCIO		2017	
2014	2015	2016	2017
841.000,00	924.000,00	1.016.000,00	1.118.000,00

Planejamento Governamental PPA - ANEXO III
AÇÕES VOLTADAS AO DESENVOLVIMENTO DO PROGRAMA GOVERNAMENTAL E RESPECTIVAS UNIDADES EXECUTORAS

INICIAL	X	INCLUSÃO	ALTERAÇÃO	EXCLUSÃO
Unidade Executora:		DEPARTAMENTO DE ARRECADAÇÃO		Nº 01.09.40
Função:		Administração		Nº 04
Sub Função:		Administração Geral		Nº 122
Programa:		Despesas com pessoal		Nº 0004
Atividade:		Manutenção da Folha de Pagamento		Nº 2019

MUNICÍPIO: PINDAMONHANGABA EXERCÍCIO: 2014

META FÍSICA		Unidade de Medida	
Quantidade Total			%
100,00			

MUNICÍPIO: PINDAMONHANGABA EXERCÍCIO: 2014

META POR EXERCÍCIO		Meta PPA	
2014	2015	2016	2017
22,00	24,00	26,00	28,00
22,00	24,00	26,00	28,00

MUNICÍPIO: PINDAMONHANGABA EXERCÍCIO: 2014

CUSTO FINANCEIRO POR EXERCÍCIO		2017	
2014	2015	2016	2017
1.281.000,00	1.388.000,00	1.528.000,00	1.679.000,00

Planejamento Governamental PPA - ANEXO III
AÇÕES VOLTADAS AO DESENVOLVIMENTO DO PROGRAMA GOVERNAMENTAL E RESPECTIVAS UNIDADES EXECUTORAS

INICIAL	X	INCLUSÃO	ALTERAÇÃO	EXCLUSÃO
Unidade Executora:		GABINETE DO SECRETÁRIO		Nº 01.10.10
Função:		Administração		Nº 04
Sub Função:		Administração Geral		Nº 122
Programa:		Despesas com pessoal		Nº 0004
Atividade:		Manutenção da Folha de Pagamento		Nº 2019

MUNICÍPIO: PINDAMONHANGABA EXERCÍCIO: 2014

META FÍSICA		Unidade de Medida	
Quantidade Total			%
100,00			

MUNICÍPIO: PINDAMONHANGABA EXERCÍCIO: 2014

META POR EXERCÍCIO		Meta PPA	
2014	2015	2016	2017
22,00	24,00	26,00	28,00
22,00	24,00	26,00	28,00

MUNICÍPIO: PINDAMONHANGABA EXERCÍCIO: 2014

CUSTO FINANCEIRO POR EXERCÍCIO		2017	
2014	2015	2016	2017
751.000,00	826.000,00	908.000,00	999.000,00

Planejamento Governamental PPA - ANEXO III
AÇÕES VOLTADAS AO DESENVOLVIMENTO DO PROGRAMA GOVERNAMENTAL E RESPECTIVAS UNIDADES EXECUTORAS

INICIAL	X	INCLUSÃO	ALTERAÇÃO	EXCLUSÃO
Unidade Executora:		GABINETE DO SECRETÁRIO		Nº 01.10.10
Função:		Administração		Nº 04
Sub Função:		Administração Geral		Nº 122
Programa:		Despesas com pessoal		Nº 0005
Atividade:		Equipamentos em Geral		Nº 1025

MUNICÍPIO: PINDAMONHANGABA EXERCÍCIO: 2014

META FÍSICA		Unidade de Medida	
Quantidade Total			%
100,00			

MUNICÍPIO: PINDAMONHANGABA EXERCÍCIO: 2014

META POR EXERCÍCIO		Meta PPA	
2014	2015	2016	2017
6,00	23,00	56,00	15,00
6,00	23,00	56,00	15,00

MUNICÍPIO: PINDAMONHANGABA EXERCÍCIO: 2014

CUSTO FINANCEIRO POR EXERCÍCIO		2017	
2014	2015	2016	2017
200.000,00	730.000,00	1.740.000,00	460.000,00

Planejamento Governamental PPA - ANEXO III
AÇÕES VOLTADAS AO DESENVOLVIMENTO DO PROGRAMA GOVERNAMENTAL E RESPECTIVAS UNIDADES EXECUTORAS

INICIAL	X	INCLUSÃO	ALTERAÇÃO	EXCLUSÃO
Unidade Executora:		GABINETE DO SECRETÁRIO		Nº 01.10.10
Função:		Administração		Nº 04
Sub Função:		Administração Geral		Nº 122
Programa:		Administração Geral		Nº 0005
Atividade:		Manut.da Administração de Órgãos Afins		Nº 2004

MUNICÍPIO: PINDAMONHANGABA EXERCÍCIO: 2014

META FÍSICA		Unidade de Medida	
Quantidade Total			%
100,00			

MUNICÍPIO: PINDAMONHANGABA EXERCÍCIO: 2014

META POR EXERCÍCIO		Meta PPA	
2014	2015	2016	2017
22,00	25,00	27,00	26,00
22,00	25,00	27,00	26,00

MUNICÍPIO: PINDAMONHANGABA EXERCÍCIO: 2014

CUSTO FINANCEIRO POR EXERCÍCIO		2017	
2014	2015	2016	2017
32.000,00	35.000,00	38.000,00	37.000,00

Planejamento Governamental PPA - ANEXO III
AÇÕES VOLTADAS AO DESENVOLVIMENTO DO PROGRAMA GOVERNAMENTAL E RESPECTIVAS UNIDADES EXECUTORAS

INICIAL	X	INCLUSÃO	ALTERAÇÃO	EXCLUSÃO
Unidade Executora:		DEPARTAMENTO DE ADMINISTRAÇÃO		Nº 01.10.20
Função:		Administração		Nº 04
Sub Função:		Administração Geral		Nº 122
Programa:		Despesas com pessoal		Nº 0004
Atividade:		Manutenção da Folha de Pagamento		Nº 2019

MUNICÍPIO: PINDAMONHANGABA EXERCÍCIO: 2014

META FÍSICA		Unidade de Medida	
Quantidade Total			%
100,00			

MUNICÍPIO: PINDAMONHANGABA EXERCÍCIO: 2014

META POR EXERCÍCIO		Meta PPA	
2014	2015	2016	2017
17,00	22,00	27,00	34,00
17,00	22,00	27,00	34,00

MUNICÍPIO: PINDAMONHANGABA EXERCÍCIO: 2014

CUSTO FINANCEIRO POR EXERCÍCIO		2017	
2014	2015	2016	2017
1.904.000,00	2.435.000,00	3.066.000,00	3.807.000,00

Planejamento Governamental PPA - ANEXO III
AÇÕES VOLTADAS AO DESENVOLVIMENTO DO PROGRAMA GOVERNAMENTAL E RESPECTIVAS UNIDADES EXECUTORAS

INICIAL	X
---------	---

Planejamento Governamental PPA - ANEXO III
AÇÕES VOLTADAS AO DESENVOLVIMENTO DO PROGRAMA GOVERNAMENTAL E RESPECTIVAS UNIDADES EXECUTORAS

MUNICÍPIO: PINDAMONHANGABA EXERCÍCIO: 2014				
INICIAL	INCLUSÃO	ALTERAÇÃO	EXCLUSÃO	
Unidade Executora: FUNDO MUNICIPAL DE SAÚDE / ASSISTÊNCIA ATENÇÃO BÁSICA (PAB) Nº 01.11.12				
Função: Saúde Nº 10				
Sub Função: Atenção Básica Nº 301				
Programa: Assist. Médica Ambulatorial Nº 0020				
Projeto Postos Saúde - Ambulatório/PSF/Reformas Nº 1023				
META FÍSICA		Unidade de Medida		
Quantidade Total		%		
100,00				
META POR EXERCÍCIO				
2014	2015	2016	2017	Meta PPA
100,00	0,00	0,00	0,00	100,00
CUSTO FINANCEIRO POR EXERCÍCIO				
2014	2015	2016	2017	Meta PPA
1.300.000,00	0,00	0,00	0,00	1.300.000,00
Custo Financeiro Total R\$				
1.300.000,00				

MUNICÍPIO: PINDAMONHANGABA EXERCÍCIO: 2014				
INICIAL	INCLUSÃO	ALTERAÇÃO	EXCLUSÃO	
Unidade Executora: FUNDO MUNICIPAL DE SAÚDE / ASSISTÊNCIA ATENÇÃO BÁSICA (PAB) Nº 01.11.12				
Função: Saúde Nº 10				
Sub Função: Atenção Básica Nº 301				
Programa: Assist. Médica Ambulatorial Nº 0020				
Projeto Equipamentos em Geral Nº 1025				
META FÍSICA		Unidade de Medida		
Quantidade Total		%		
100,00				
META POR EXERCÍCIO				
2014	2015	2016	2017	Meta PPA
58,00	9,00	16,00	17,00	100,00
CUSTO FINANCEIRO POR EXERCÍCIO				
2014	2015	2016	2017	Meta PPA
1.262.000,00	200.000,00	340.000,00	360.000,00	

Planejamento Governamental PPA - ANEXO III
AÇÕES VOLTADAS AO DESENVOLVIMENTO DO PROGRAMA GOVERNAMENTAL E RESPECTIVAS UNIDADES EXECUTORAS

MUNICÍPIO: PINDAMONHANGABA EXERCÍCIO: 2014				
INICIAL	INCLUSÃO	ALTERAÇÃO	EXCLUSÃO	
Unidade Executora: FUNDO MUNICIPAL DE SAÚDE / ASSISTÊNCIA ATENÇÃO BÁSICA (PAB) Nº 01.11.12				
Função: Saúde Nº 10				
Sub Função: Atenção Básica Nº 301				
Programa: Assist. Médica Ambulatorial Nº 0020				
Atividade Manut. da Assistência Médica Ambulatorial Nº 2025				
META FÍSICA		Unidade de Medida		
Quantidade Total		%		
100,00				
META POR EXERCÍCIO				
2014	2015	2016	2017	Meta PPA
23,00	24,00	26,00	27,00	100,00
CUSTO FINANCEIRO POR EXERCÍCIO				
2014	2015	2016	2017	Meta PPA
23,00	24,00	26,00	27,00	100,00
Custo Financeiro Total R\$				
264.000,00				

MUNICÍPIO: PINDAMONHANGABA EXERCÍCIO: 2014				
INICIAL	INCLUSÃO	ALTERAÇÃO	EXCLUSÃO	
Unidade Executora: FUNDO MUNICIPAL DE SAÚDE / ASSISTÊNCIA ATENÇÃO BÁSICA (PAB) Nº 01.11.12				
Função: Saúde Nº 10				
Sub Função: Atenção Básica Nº 301				
Programa: Assist. Médica Ambulatorial Nº 0020				
Atividade Manut. da Assistência Médica Ambulatorial Nº 2025				
META FÍSICA		Unidade de Medida		
Quantidade Total		%		
100,00				
META POR EXERCÍCIO				
2014	2015	2016	2017	Meta PPA
23,00	24,00	25,00	28,00	100,00
CUSTO FINANCEIRO POR EXERCÍCIO				
2014	2015	2016	2017	Meta PPA
60.000,00	64.000,00	68.000,00	72.000,00	

MUNICÍPIO: PINDAMONHANGABA EXERCÍCIO: 2014				
INICIAL	INCLUSÃO	ALTERAÇÃO	EXCLUSÃO	
Unidade Executora: FUNDO MUNICIPAL DE SAÚDE / ASSISTÊNCIA ATENÇÃO BÁSICA (PAB) Nº 01.11.12				
Função: Saúde Nº 10				
Sub Função: Atenção Básica Nº 301				
Programa: Assist. Médica Ambulatorial Nº 0020				
Atividade Manut. da Assistência Médica Ambulatorial Nº 2025				
META FÍSICA		Unidade de Medida		
Quantidade Total		%		
100,00				
META POR EXERCÍCIO				
2014	2015	2016	2017	Meta PPA
23,00	24,00	25,00	28,00	100,00
CUSTO FINANCEIRO POR EXERCÍCIO				
2014	2015	2016	2017	Meta PPA
5.377.000,00	5.517.000,00	5.837.000,00	6.171.000,00	

MUNICÍPIO: PINDAMONHANGABA EXERCÍCIO: 2014				
INICIAL	INCLUSÃO	ALTERAÇÃO	EXCLUSÃO	
Unidade Executora: FUNDO MUNICIPAL DE SAÚDE / ASSISTÊNCIA ATENÇÃO BÁSICA (PAB) Nº 01.11.12				
Função: Saúde Nº 10				
Sub Função: Atenção Básica Nº 301				
Programa: Assist. Médica Ambulatorial Nº 0020				
Atividade Manut. da Assistência Médica Ambulatorial Nº 2025				
META FÍSICA		Unidade de Medida		
Quantidade Total		%		
100,00				
META POR EXERCÍCIO				
2014	2015	2016	2017	Meta PPA
22,00	24,00	25,00	28,00	100,00
CUSTO FINANCEIRO POR EXERCÍCIO				
2014	2015	2016	2017	Meta PPA
17.441.000,00	19.185.000,00	21.102.000,00	23.211.000,00	

MUNICÍPIO: PINDAMONHANGABA EXERCÍCIO: 2014				
INICIAL	INCLUSÃO	ALTERAÇÃO	EXCLUSÃO	
Unidade Executora: FUNDO MUNICIPAL DE SAÚDE / ASSISTÊNCIA ATENÇÃO BÁSICA (PAB) Nº 01.11.12				
Função: Saúde Nº 10				
Sub Função: Atenção Básica Nº 301				
Programa: Assist. Médica Ambulatorial Nº 0020				
Atividade Manut. da Assistência Médica Ambulatorial Nº 2025				
META FÍSICA		Unidade de Medida		
Quantidade Total		%		
100,00				
META POR EXERCÍCIO				
2014	2015	2016	2017	Meta PPA
100,00	0,00	0,00	0,00	100,00
CUSTO FINANCEIRO POR EXERCÍCIO				
2014	2015	2016	2017	Meta PPA
2.600.000,00	0,00	0,00	0,00	

MUNICÍPIO: PINDAMONHANGABA EXERCÍCIO: 2014				
INICIAL	INCLUSÃO	ALTERAÇÃO	EXCLUSÃO	
Unidade Executora: FUNDO MUNICIPAL DE SAÚDE / ASSISTÊNCIA ATENÇÃO BÁSICA (PAB) Nº 01.11.12				
Função: Saúde Nº 10				
Sub Função: Atenção Básica Nº 301				
Programa: Assist. Médica Ambulatorial Nº 0020				
Atividade Manut. da Assistência Médica Ambulatorial Nº 2025				
META FÍSICA		Unidade de Medida		
Quantidade Total		%		
100,00				
META POR EXERCÍCIO				
2014	2015	2016	2017	Meta PPA
38,00	19,00	21,00	22,00	100,00
CUSTO FINANCEIRO POR EXERCÍCIO				
2014	2015	2016	2017	Meta PPA
2.533.000,00				

MUNICÍPIO: PINDAMONHANGABA EXERCÍCIO: 2014				
INICIAL	INCLUSÃO	ALTERAÇÃO	EXCLUSÃO	
Unidade Executora: FUNDO MUNICIPAL DE SAÚDE / ASSISTÊNCIA ATENÇÃO BÁSICA (PAB) Nº 01.11.12				
Função: Saúde Nº 10				
Sub Função: Atenção Básica Nº 301				
Programa: Assist. Médica Ambulatorial Nº 0020				
Atividade Manut. da Assistência Médica Ambulatorial Nº 2025				
META FÍSICA		Unidade de Medida		
Quantidade Total		%		
100,00				
META POR EXERCÍCIO				
2014	2015	2016	2017	Meta PPA
23,00	23,00	25,00	29,00	100,00
CUSTO FINANCEIRO POR EXERCÍCIO				
2014	2015	2016	2017	Meta PPA
37.205.000,00	37.146.000,00	41.376.000,00	48.530.000,00	

MUNICÍPIO: PINDAMONHANGABA EXERCÍCIO: 2014				
INICIAL	INCLUSÃO	ALTERAÇÃO	EXCLUSÃO	
Unidade Executora: FUNDO MUNICIPAL DE SAÚDE / ASSISTÊNCIA ATENÇÃO BÁSICA (PAB) Nº 01.11.12				
Função: Saúde Nº 10				
Sub Função: Atenção Básica Nº 301				
Programa: Assist. Médica Ambulatorial Nº 0020				
Atividade Manut. da Assistência Médica Ambulatorial Nº 2025				
META FÍSICA		Unidade de Medida		
Quantidade Total		%		
100,00				
META POR EXERCÍCIO				
2014	2015	2016	2017	Meta PPA
23,00	24,00	25,00	27,00	100,00
CUSTO FINANCEIRO POR EXERCÍCIO				
2014	2015	2016	2017	Meta PPA
399.000,00	420.000,00	445.000,00	470.000,00	

MUNICÍPIO: PINDAMONHANGABA EXERCÍCIO: 2014				
INICIAL	INCLUSÃO	ALTERAÇÃO	EXCLUSÃO	
Unidade Executora: FUNDO MUNICIPAL DE SAÚDE / ASSISTÊNCIA ATENÇÃO BÁSICA (PAB) Nº 01.11.12				
Função: Saúde Nº 10				
Sub Função: Atenção Básica Nº 301				
Programa: Assist. Médica Ambulatorial Nº 0020				
Atividade Manut. da Assistência Médica Ambulatorial Nº 2025				
META FÍSICA		Unidade de Medida		
Quantidade Total		%		
100,00				
META POR EXERCÍCIO				
2014	2015	2016	2017	Meta PPA
23,00	24,00	26,00	27,00	100,00
CUSTO FINANCEIRO POR EXERCÍCIO				
2014	2015	2016	2017	Meta PPA
1.412.000,00	1.496.000,00	1.585.000,00	1.680.000,00	

Planejamento Governamental PPA - ANEXO III
AÇÕES VOLTADAS AO DESENVOLVIMENTO DO PROGRAMA GOVERNAMENTAL E RESPECTIVAS UNIDADES EXECUTORAS

MUNICÍPIO: PINDAMONHANGABA EXERCÍCIO: 2014				
INICIAL	INCLUSÃO	ALTERAÇÃO	EXCLUSÃO	
Unidade Executora: FUNDO MUNICIPAL DE SAÚDE / ASSISTÊNCIA FARMACÊUTICA Nº 01.11.14				
Função: Saúde Nº 10				
Sub Função: Assistência Hospitalar e Ambulatorial Nº 302				
Programa: Assist. Médica Ambulatorial Nº 0020				
Atividade Manut. da Assistência Médica Ambulatorial Nº 2025				
META FÍSICA		Unidade de Medida		
Quantidade Total		%		
100,00				
META POR EXERCÍCIO				
2014	2015	2016	2017	Meta PPA
23,00	24,00	26,00	27,00	100,00
CUSTO FINANCEIRO POR EXERCÍCIO				
2014	2015	2016	2017	Meta PPA
2.290.000,00	2.429.000,00	2.573.000,00	2.724.000,00	

MUNICÍPIO: PINDAMONHANGABA EXERCÍCIO: 2014				
INICIAL	INCLUSÃO	ALTERAÇÃO	EXCLUSÃO	
Unidade Executora: FUNDO MUNICIPAL DE SAÚDE / ASSISTÊNCIA FARMACÊUTICA Nº 01.11.14				
Função: Saúde Nº 10				
Sub Função: Assistência Hospitalar e Ambulatorial Nº 302				
Programa: Assist. Médica Ambulatorial Nº 0020				
Atividade Manut. da Assistência Médica Ambulatorial Nº 2025				
META FÍSICA		Unidade de Medida		
Quantidade Total		%		
100,00				
META POR EXERCÍCIO				
2014	2015	2016	2017	Meta PPA
23,00	24,00	26,00	27,00	100,00
CUSTO FINANCEIRO POR EXERCÍCIO				
2014	2015	2016	2017	Meta PPA
519.000,00	550.000,00	583.000,00	618.000,00	

MUNICÍPIO: PINDAMONHANGABA EXERCÍCIO: 2014				
INICIAL	INCLUSÃO	ALTERAÇÃO	EXCLUSÃO	
Unidade Executora: FUNDO MUNICIPAL DE SAÚDE / ASSISTÊNCIA FARMACÊUTICA Nº 01.11.14				
Função: Saúde Nº 10				
Sub Função: Suporte Profilático e Terapêutico Nº 303				
Programa: Despesas com pessoal Nº 0004				
Atividade Manut. da Folha de Pagamento Nº 2019				
META FÍSICA		Unidade de Medida		
Quantidade Total		%		
100,00				
META POR EXERCÍCIO				
2014	2015	2016	2017	Meta PPA
22,00	24,00	26,00	28,00	100,00
CUSTO FINANCEIRO POR EXERCÍCIO				
2014	2015	2016	2017	Meta PPA
503.000,00	555.000,00	605.000,00	668.000,00	

MUNICÍPIO: PINDAMONHANGABA EXERCÍCIO: 2014				
INICIAL	INCLUSÃO	ALTERAÇÃO	EXCLUSÃO	
Unidade Executora: FUNDO MUNICIPAL DE SAÚDE / ASSISTÊNCIA FARMACÊUTICA Nº 01.11.14				
Função: Saúde Nº 10				
Sub Função: Suporte Profilático e Terapêutico Nº 303				
Programa: Assist. Médica Ambulatorial Nº 0020				
Atividade Manut. da Assistência Médica Ambulatorial Nº 2025				
META FÍSICA		Unidade de Medida		
Quantidade Total		%		
100,00				
META POR EXERCÍCIO				
2014	2015	2016	2017	Meta PPA
22,00	24,00	26,00	28,00	100,00
CUSTO FINANCEIRO POR EXERCÍCIO				
2014	2015	2016	2017	Meta PPA
820.000,00	869.000,00	921.000,00	1.031.000,00	

MUNICÍPIO: PINDAMONHANGABA EXERCÍCIO: 2014				
INICIAL	INCLUSÃO	ALTERAÇÃO	EXCLUSÃO	
Unidade Executora: FUNDO MUNICIPAL DE SAÚDE / ASSISTÊNCIA FARMACÊUTICA Nº 01.11.14				
Função: Saúde Nº 10				
Sub Função: Suporte Profilático e Terapêutico Nº 303				
Programa: Despesas com pessoal Nº 0004				
Atividade Manut. da Folha de Pagamento Nº 2019				
META FÍSICA		Unidade de Medida		
Quantidade Total		%		
100,00				
META POR EXERCÍCIO				
2014	2015	2016	2017	Meta PPA
23,00	24,00	25,00	28,00	100,00
CUSTO FINANCEIRO POR EXERCÍCIO				
2014	2015	2016	2017	Meta PPA
3.641.000,00				

MUNICÍPIO: PINDAMONHANGABA EXERCÍCIO: 2014				
INICIAL	INCLUSÃO	ALTERAÇÃO	EXCLUSÃO	
Unidade Executora: FUNDO MUNICIPAL DE SAÚDE / ASSISTÊNCIA FARMACÊUTICA Nº 01.11.14				
Função: Saúde Nº 10				
Sub Função: Suporte Profilático e Terapêutico Nº 303				
Programa: Assist. Médica Ambulatorial Nº 0020				
Atividade Manut. da Assistência Médica Ambulatorial Nº 2025				
META FÍSICA		Unidade de Medida		
Quantidade Total		%		
100,00				
META POR EXERCÍCIO				
2014	2015	2016	2017	Meta PPA
23,00	24,00	25,00	28,00	100,00
CUSTO FINANCEIRO POR EXERCÍCIO				
2014	2015	2016	2017	Meta PPA
620.000,00	669.000,00	721.000,00	831.000,00	

MUNICÍPIO: PINDAMONHANGABA EXERCÍCIO: 2014				

Planejamento Governamental PPA - ANEXO III
AÇÕES VOLTADAS AO DESENVOLVIMENTO DO PROGRAMA GOVERNAMENTAL E RESPECTIVAS UNIDADES EXECUTORAS

MUNICÍPIO: PINDAMONHANGABA EXERCÍCIO: 2014

INICIAL	X	INCLUSÃO	ALTERAÇÃO	EXCLUSÃO
Unidade Executora: DEPARTAMENTO PEDAGÓGICO / ENSINO FUNDAMENTAL				Nº 01.12.31
Função: Educação				Nº 12
Sub Função: Ensino Fundamental				Nº 361
Programa: Despesas com pessoal				Nº 0004
Atividade: Manutenção da Folha de Pagamento				Nº 2019

META FISICA		Unidade de Medida	
Quantidade Total			%
100,00			

META POR EXERCÍCIO				
2014	2015	2016	2017	Meta PPA
3,00	4,00	44,00	49,00	100,00

CUSTO FINANCEIRO TOTAL		R\$	
2014	2015	2016	2017
172.000,00	189.000,00	2.286.000,00	2.515.000,00

MUNICÍPIO: PINDAMONHANGABA EXERCÍCIO: 2014

INICIAL	X	INCLUSÃO	ALTERAÇÃO	EXCLUSÃO
Unidade Executora: DEPARTAMENTO PEDAGÓGICO / ENSINO FUNDAMENTAL				Nº 01.12.31
Função: Educação				Nº 12
Sub Função: Ensino Fundamental				Nº 361
Programa: Ensino Fundamental				Nº 0013
Projeto: Prédios Escolares e Áreas de Lazer				Nº 1005

META FISICA		Unidade de Medida	
Quantidade Total			%
100,00			

META POR EXERCÍCIO				
2014	2015	2016	2017	Meta PPA
31,00	30,00	22,00	17,00	100,00

CUSTO FINANCEIRO TOTAL		R\$	
2014	2015	2016	2017
6.534.000,00	6.461.000,00	4.561.000,00	3.634.000,00

Planejamento Governamental PPA - ANEXO III
AÇÕES VOLTADAS AO DESENVOLVIMENTO DO PROGRAMA GOVERNAMENTAL E RESPECTIVAS UNIDADES EXECUTORAS

MUNICÍPIO: PINDAMONHANGABA EXERCÍCIO: 2014

INICIAL	X	INCLUSÃO	ALTERAÇÃO	EXCLUSÃO
Unidade Executora: DEPARTAMENTO PEDAGÓGICO / ENSINO FUNDAMENTAL				Nº 01.12.31
Função: Educação				Nº 12
Sub Função: Ensino Fundamental				Nº 361
Programa: Ensino Fundamental				Nº 0013
Projeto: Equipamentos em Geral				Nº 1025

META FISICA		Unidade de Medida	
Quantidade Total			%
100,00			

META POR EXERCÍCIO				
2014	2015	2016	2017	Meta PPA
32,00	40,00	9,00	19,00	100,00

CUSTO FINANCEIRO TOTAL		R\$	
2014	2015	2016	2017
1.100.000,00	1.377.000,00	331.000,00	666.000,00

MUNICÍPIO: PINDAMONHANGABA EXERCÍCIO: 2014

INICIAL	X	INCLUSÃO	ALTERAÇÃO	EXCLUSÃO
Unidade Executora: DEPARTAMENTO PEDAGÓGICO / ENSINO FUNDAMENTAL				Nº 01.12.31
Função: Educação				Nº 12
Sub Função: Ensino Fundamental				Nº 361
Programa: Ensino Fundamental				Nº 0013
Atividade: Operação/Manutenção- Ensino Fundamental				Nº 2018

META FISICA		Unidade de Medida	
Quantidade Total			%
100,00			

META POR EXERCÍCIO				
2014	2015	2016	2017	Meta PPA
25,00	27,00	28,00	20,00	100,00

CUSTO FINANCEIRO TOTAL		R\$	
2014	2015	2016	2017
6.501.000,00	6.985.000,00	7.283.000,00	4.984.000,00

Planejamento Governamental PPA - ANEXO III
AÇÕES VOLTADAS AO DESENVOLVIMENTO DO PROGRAMA GOVERNAMENTAL E RESPECTIVAS UNIDADES EXECUTORAS

MUNICÍPIO: PINDAMONHANGABA EXERCÍCIO: 2014

INICIAL	X	INCLUSÃO	ALTERAÇÃO	EXCLUSÃO
Unidade Executora: DEPARTAMENTO PEDAGÓGICO / ENSINO FUNDAMENTAL				Nº 01.12.31
Função: Educação				Nº 12
Sub Função: Ensino Fundamental				Nº 361
Programa: Ensino Fundamental				Nº 0013
Atividade: Obrigações Tribut./Contrib				Nº 2030

META FISICA		Unidade de Medida	
Quantidade Total			%
100,00			

META POR EXERCÍCIO				
2014	2015	2016	2017	Meta PPA
21,00	24,00	26,00	29,00	100,00

CUSTO FINANCEIRO TOTAL		R\$	
2014	2015	2016	2017
770.000,00	847.000,00	932.000,00	1.025.000,00

MUNICÍPIO: PINDAMONHANGABA EXERCÍCIO: 2014

INICIAL	X	INCLUSÃO	ALTERAÇÃO	EXCLUSÃO
Unidade Executora: DEPARTAMENTO PEDAGÓGICO / ENSINO FUNDAMENTAL				Nº 01.12.31
Função: Educação				Nº 12
Sub Função: Ensino Fundamental				Nº 361
Programa: Ensino Fundamental				Nº 0013
Atividade: Operação/Manutenção- Ensino Fundamental/QESE				Nº 2046

META FISICA		Unidade de Medida	
Quantidade Total			%
100,00			

META POR EXERCÍCIO				
2014	2015	2016	2017	Meta PPA
25,00	25,00	25,00	25,00	100,00

CUSTO FINANCEIRO TOTAL		R\$	
2014	2015	2016	2017
150.000,00	150.000,00	150.000,00	150.000,00

Planejamento Governamental PPA - ANEXO III
AÇÕES VOLTADAS AO DESENVOLVIMENTO DO PROGRAMA GOVERNAMENTAL E RESPECTIVAS UNIDADES EXECUTORAS

MUNICÍPIO: PINDAMONHANGABA EXERCÍCIO: 2014

INICIAL	X	INCLUSÃO	ALTERAÇÃO	EXCLUSÃO
Unidade Executora: DEPARTAMENTO PEDAGÓGICO / ENSINO FUNDAMENTAL				Nº 01.12.31
Função: Educação				Nº 12
Sub Função: Ensino Fundamental				Nº 361
Programa: Transporte Escolar				Nº 0025
Atividade: Operação/Manutenção- Ensino Fundamental				Nº 2018

META FISICA		Unidade de Medida	
Quantidade Total			%
100,00			

META POR EXERCÍCIO				
2014	2015	2016	2017	Meta PPA
23,00	24,00	26,00	27,00	100,00

CUSTO FINANCEIRO TOTAL		R\$	
2014	2015	2016	2017
3.953.000,00	4.193.000,00	4.443.000,00	4.708.000,00

MUNICÍPIO: PINDAMONHANGABA EXERCÍCIO: 2014

INICIAL	X	INCLUSÃO	ALTERAÇÃO	EXCLUSÃO
Unidade Executora: DEPARTAMENTO PEDAGÓGICO / ENSINO FUNDAMENTAL				Nº 01.12.31
Função: Educação				Nº 12
Sub Função: Ensino Fundamental				Nº 361
Programa: Transporte Escolar				Nº 0025
Atividade: Operação/Manutenção- Ensino Fundamental/QESE				Nº 2046

META FISICA		Unidade de Medida	
Quantidade Total			%
100,00			

META POR EXERCÍCIO				
2014	2015	2016	2017	Meta PPA
23,00	24,00	26,00	27,00	100,00

CUSTO FINANCEIRO TOTAL		R\$	
2014	2015	2016	2017
3.997.000,00	4.237.000,00	4.462.000,00	4.762.000,00

Planejamento Governamental PPA - ANEXO III
AÇÕES VOLTADAS AO DESENVOLVIMENTO DO PROGRAMA GOVERNAMENTAL E RESPECTIVAS UNIDADES EXECUTORAS

MUNICÍPIO: PINDAMONHANGABA EXERCÍCIO: 2014

INICIAL	X	INCLUSÃO	ALTERAÇÃO	EXCLUSÃO
Unidade Executora: DEPARTAMENTO PEDAGÓGICO / FUNDEB				Nº 01.12.32
Função: Educação				Nº 12
Sub Função: Ensino Fundamental				Nº 361
Programa: Despesas com pessoal				Nº 0004
Atividade: Manutenção da Folha de Pagamento				Nº 2019

META FISICA		Unidade de Medida	
Quantidade Total			%
100,00			

META POR EXERCÍCIO				
2014	2015	2016	2017	Meta PPA
22,00	24,00	26,00	28,00	100,00

CUSTO FINANCEIRO TOTAL		R\$	
2014	2015	2016	2017
35.417.000,00	38.958.000,00	42.851.000,00	47.136.000,00

MUNICÍPIO: PINDAMONHANGABA EXERCÍCIO: 2014

INICIAL	X	INCLUSÃO	ALTERAÇÃO	EXCLUSÃO
Unidade Executora: DEPARTAMENTO PEDAGÓGICO / FUNDEB				Nº 01.12.32
Função: Educação				Nº 12
Sub Função: Ensino Fundamental				Nº 361
Programa: Despesas com pessoal				Nº 0004
Atividade: Manutenção da Folha de Pagamento				Nº 2019

META FISICA		Unidade de Medida	
Quantidade Total			%
100,00			

META POR EXERCÍCIO				
2014	2015	2016	2017	Meta PPA
33,00	30,00	23,00	14,00	100,00

CUSTO FINANCEIRO TOTAL		R\$	
2014	2015	2016	2017
5.693.000,00	5.152.000,00	3.859.000,00	2.324.000,00

Planejamento Governamental PPA - ANEXO III
AÇÕES VOLTADAS AO DESENVOLVIMENTO DO PROGRAMA GOVERNAMENTAL E RESPECTIVAS UNIDADES EXECUTORAS

MUNICÍPIO: PINDAMONHANGABA EXERCÍCIO: 2014

INICIAL	X	INCLUSÃO	ALTERAÇÃO	EXCLUSÃO
Unidade Executora: DEPARTAMENTO PEDAGÓGICO / SERV. ATEND. CRIANÇA - CRECHES				Nº 01.12.33
Função: Educação				Nº 12
Sub Função: Educação Infantil				Nº 365
Programa: Despesas com pessoal				Nº 0004
Atividade: Manutenção da Folha de Pagamento				Nº 2019

META FISICA		Unidade de Medida	
Quantidade Total			%
100,00			

META POR EXERCÍCIO				
2014	2015	2016	2017	Meta PPA
12,00	18,00	29,00	41,00	100,00

CUSTO FINANCEIRO TOTAL		R\$	
2014	2015	2016	2017
5.097.000,00	7.706.000,00	11.913.000,00	16.820.000,00

MUNICÍPIO: PINDAMONHANGABA EXERCÍCIO: 2014

INICIAL	X	INCLUSÃO	ALTERAÇÃO	EXCLUSÃO
Unidade Executora: DEPARTAMENTO PEDAGÓGICO / SERV. ATEND. CRIANÇA - CRECHES				Nº 01.12.33
Função: Educação				Nº 12
Sub Função: Educação Infantil				Nº 365
Programa: Atendimento em Creches				Nº 0010
Projeto: Constr. Manutenção de Creches				Nº 1007

META FISICA		Unidade de Medida	
Quantidade Total			%
100,00			

META POR EXERCÍCIO				
2014	2015	2016	2017	Meta PPA
20,00	30,00	28,00	22,00	100,00

CUSTO FINANCEIRO TOTAL		R\$	
2014	2015	2016	2017
3.500.000,00	5.500.000,00	6.000.000,00	4.000.000,00

Planejamento Governamental PPA - ANEXO III
AÇÕES VOLTADAS AO DESENVOLVIMENTO DO PROGRAMA GOVERNAMENTAL E RESPECTIVAS UNIDADES EXECUTORAS

MUNICÍPIO: PINDAMONHANGABA EXERCÍCIO: 2014

INICIAL	X	INCLUSÃO	ALTERAÇÃO	EXCLUSÃO
Unidade Executora: DEPARTAMENTO PEDAGÓGICO / SERV. ATEND. CRIANÇA - CRECHES				Nº 01.12.33
Função: Educação				Nº 12
Sub Função: Educação Infantil				Nº 365
Programa: Atendimento em Creches				Nº 0010
Atividade: Operação/Manutenção - Creche Municipal				Nº 2016

META FISICA		Unidade de Medida	
Quantidade Total			%
100,00			

META POR EXERCÍCIO				
2014	2015	2016	2017	Meta PPA
21,00	25,00	21,00	33,00	100,00

CUSTO FINANCEIRO TOTAL		R\$	
2014	2015	2016	2017
820.000,00	980.000,00	852.000,00	1.310.000,00

MUNICÍPIO: PINDAMONHANGABA EXERCÍCIO: 2014

INICIAL	X	INCLUSÃO	ALTERAÇÃO	EXCLUSÃO
Unidade Executora: DEPARTAMENTO PEDAGÓGICO / ENSINO PRE ESCOLAR				Nº 01.12.34
Função: Educação				Nº 12
Sub Função: Educação Infantil				Nº 365
Programa: Despesas com pessoal				Nº 0004
Atividade: Manutenção da Folha de Pagamento				Nº 2019

META FISICA		Unidade de Medida	
Quantidade Total			%
100,00			

META POR EXERCÍCIO				
2014	2015	2016	2017	Meta PPA
22,00	24,00	26,00	28,00	100,00

CUSTO FINANCEIRO TOTAL		R\$	
2014	2015	2016	2017
2.644.000,00	2.908.000,00	3.198.000,00	3.518.000,00

Planejamento Governamental PPA - ANEXO III				
AÇÕES VOLTADAS AO DESENVOLVIMENTO DO PROGRAMA GOVERNAMENTAL E RESPECTIVAS UNIDADES EXECUTORAS				
MUNICÍPIO: PINDAMONHANGABA EXERCÍCIO: 2014				
INICIAL	INCLUSÃO	ALTERAÇÃO	EXCLUSÃO	
Unidade Executora: DEPTO. DE ESPORTES / FUNDO DE APOIO AO DESP. NÃO PROFISSIONAL				Nº 01.13.21
Função: Desporto e Lazer				Nº 27
Sub Função: Desporto Comunitário				Nº 812
Programa: Esporte e Lazer				Nº 0017
Atividade: Oper. e Manut. E.Física, Desporto e Lazer				Nº 2021
META FISICA		Unidade de Medida		
Quantidade Total				%
100,00				
META POR EXERCÍCIO				
2014	2015	2016	2017	Meta PPA
23,00	24,00	26,00	27,00	100,00
CUSTO FINANCEIRO POR EXERCÍCIO				
2014	2015	2016	2017	
23,00	24,00	26,00	27,00	100,00
CUSTO FINANCEIRO TOTAL				
23,00	24,00	26,00	27,00	100,00

Planejamento Governamental PPA - ANEXO III				
AÇÕES VOLTADAS AO DESENVOLVIMENTO DO PROGRAMA GOVERNAMENTAL E RESPECTIVAS UNIDADES EXECUTORAS				
MUNICÍPIO: PINDAMONHANGABA EXERCÍCIO: 2014				
INICIAL	INCLUSÃO	ALTERAÇÃO	EXCLUSÃO	
Unidade Executora: DEPARTAMENTO DE LAZER				Nº 01.13.30
Função: Administração				Nº 04
Sub Função: Administração Geral				Nº 122
Programa: Despesas com pessoal				Nº 0004
Atividade: Manutenção da Folha de Pagamento				Nº 2019
META FISICA		Unidade de Medida		
Quantidade Total				%
100,00				
META POR EXERCÍCIO				
2014	2015	2016	2017	Meta PPA
22,00	24,00	26,00	28,00	100,00
CUSTO FINANCEIRO POR EXERCÍCIO				
2014	2015	2016	2017	
22,00	24,00	26,00	28,00	100,00
CUSTO FINANCEIRO TOTAL				
22,00	24,00	26,00	28,00	100,00

Planejamento Governamental PPA - ANEXO III				
AÇÕES VOLTADAS AO DESENVOLVIMENTO DO PROGRAMA GOVERNAMENTAL E RESPECTIVAS UNIDADES EXECUTORAS				
MUNICÍPIO: PINDAMONHANGABA EXERCÍCIO: 2014				
INICIAL	INCLUSÃO	ALTERAÇÃO	EXCLUSÃO	
Unidade Executora: DEPARTAMENTO DE LAZER				Nº 01.13.30
Função: Desporto e Lazer				Nº 27
Sub Função: Lazer				Nº 813
Programa: Esporte e Lazer				Nº 0017
Atividade: Oper. e Manut. E.Física, Desporto e Lazer				Nº 2021
META FISICA		Unidade de Medida		
Quantidade Total				%
100,00				
META POR EXERCÍCIO				
2014	2015	2016	2017	Meta PPA
23,00	24,00	26,00	27,00	100,00
CUSTO FINANCEIRO POR EXERCÍCIO				
2014	2015	2016	2017	
23,00	24,00	26,00	27,00	100,00
CUSTO FINANCEIRO TOTAL				
23,00	24,00	26,00	27,00	100,00

Planejamento Governamental PPA - ANEXO III				
AÇÕES VOLTADAS AO DESENVOLVIMENTO DO PROGRAMA GOVERNAMENTAL E RESPECTIVAS UNIDADES EXECUTORAS				
MUNICÍPIO: PINDAMONHANGABA EXERCÍCIO: 2014				
INICIAL	INCLUSÃO	ALTERAÇÃO	EXCLUSÃO	
Unidade Executora: F.M.AS/PROTEÇÃO ESPECIAL ALTA COMPLEXIDADE				Nº 01.14.11
Função: Assistência Social				Nº 08
Sub Função: Assistência Comunitária				Nº 244
Programa: Despesas com pessoal				Nº 0004
Atividade: Manutenção da Folha de Pagamento				Nº 2019
META FISICA		Unidade de Medida		
Quantidade Total				%
100,00				
META POR EXERCÍCIO				
2014	2015	2016	2017	Meta PPA
22,00	24,00	26,00	28,00	100,00
CUSTO FINANCEIRO POR EXERCÍCIO				
2014	2015	2016	2017	
22,00	24,00	26,00	28,00	100,00
CUSTO FINANCEIRO TOTAL				
22,00	24,00	26,00	28,00	100,00

Planejamento Governamental PPA - ANEXO III				
AÇÕES VOLTADAS AO DESENVOLVIMENTO DO PROGRAMA GOVERNAMENTAL E RESPECTIVAS UNIDADES EXECUTORAS				
MUNICÍPIO: PINDAMONHANGABA EXERCÍCIO: 2014				
INICIAL	INCLUSÃO	ALTERAÇÃO	EXCLUSÃO	
Unidade Executora: F.M.AS/GESTÃO				Nº 01.14.11
Função: Assistência Social				Nº 08
Sub Função: Assistência Comunitária				Nº 244
Programa: Assistência Social Geral				Nº 0019
Atividade: Promoção Social				Nº 2002
META FISICA		Unidade de Medida		
Quantidade Total				%
100,00				
META POR EXERCÍCIO				
2014	2015	2016	2017	Meta PPA
21,00	26,00	27,00	26,00	100,00
CUSTO FINANCEIRO POR EXERCÍCIO				
2014	2015	2016	2017	
21,00	26,00	27,00	26,00	100,00
CUSTO FINANCEIRO TOTAL				
21,00	26,00	27,00	26,00	100,00

Planejamento Governamental PPA - ANEXO III				
AÇÕES VOLTADAS AO DESENVOLVIMENTO DO PROGRAMA GOVERNAMENTAL E RESPECTIVAS UNIDADES EXECUTORAS				
MUNICÍPIO: PINDAMONHANGABA EXERCÍCIO: 2014				
INICIAL	INCLUSÃO	ALTERAÇÃO	EXCLUSÃO	
Unidade Executora: F.M.AS/PROTEÇÃO BÁSICA				Nº 01.14.12
Função: Assistência Social				Nº 08
Sub Função: Assistência Comunitária				Nº 244
Programa: Assistência Social Geral				Nº 0019
Projeto: Ampliação e Manut. de Instalações				Nº 1010
META FISICA		Unidade de Medida		
Quantidade Total				%
100,00				
META POR EXERCÍCIO				
2014	2015	2016	2017	Meta PPA
23,00	24,00	26,00	27,00	100,00
CUSTO FINANCEIRO POR EXERCÍCIO				
2014	2015	2016	2017	
23,00	24,00	26,00	27,00	100,00
CUSTO FINANCEIRO TOTAL				
23,00	24,00	26,00	27,00	100,00

Planejamento Governamental PPA - ANEXO III				
AÇÕES VOLTADAS AO DESENVOLVIMENTO DO PROGRAMA GOVERNAMENTAL E RESPECTIVAS UNIDADES EXECUTORAS				
MUNICÍPIO: PINDAMONHANGABA EXERCÍCIO: 2014				
INICIAL	INCLUSÃO	ALTERAÇÃO	EXCLUSÃO	
Unidade Executora: F.M.AS/PROTEÇÃO BÁSICA				Nº 01.14.12
Função: Assistência Social				Nº 08
Sub Função: Assistência Comunitária				Nº 244
Programa: Assistência Social Geral				Nº 0019
Projeto: Equipamentos em Geral				Nº 1025
META FISICA		Unidade de Medida		
Quantidade Total				%
100,00				
META POR EXERCÍCIO				
2014	2015	2016	2017	Meta PPA
73,00	15,00	11,00	1,00	100,00
CUSTO FINANCEIRO POR EXERCÍCIO				
2014	2015	2016	2017	
73,00	15,00	11,00	1,00	100,00
CUSTO FINANCEIRO TOTAL				
73,00	15,00	11,00	1,00	100,00

Planejamento Governamental PPA - ANEXO III				
AÇÕES VOLTADAS AO DESENVOLVIMENTO DO PROGRAMA GOVERNAMENTAL E RESPECTIVAS UNIDADES EXECUTORAS				
MUNICÍPIO: PINDAMONHANGABA EXERCÍCIO: 2014				
INICIAL	INCLUSÃO	ALTERAÇÃO	EXCLUSÃO	
Unidade Executora: F.M.AS/PROTEÇÃO ESPECIAL MÉDIA COMPLEXIDADE				Nº 01.14.13
Função: Assistência Social				Nº 08
Sub Função: Assistência Comunitária				Nº 244
Programa: Assistência Social Geral				Nº 0019
Projeto: Ampliação e Manut. de Instalações				Nº 1010
META FISICA		Unidade de Medida		
Quantidade Total				%
100,00				
META POR EXERCÍCIO				
2014	2015	2016	2017	Meta PPA
100,00	0,00	0,00	0,00	100,00
CUSTO FINANCEIRO POR EXERCÍCIO				
2014	2015	2016	2017	
100,00	0,00	0,00	0,00	100,00
CUSTO FINANCEIRO TOTAL				
100,00	0,00	0,00	0,00	100,00

Planejamento Governamental PPA - ANEXO III				
AÇÕES VOLTADAS AO DESENVOLVIMENTO DO PROGRAMA GOVERNAMENTAL E RESPECTIVAS UNIDADES EXECUTORAS				
MUNICÍPIO: PINDAMONHANGABA EXERCÍCIO: 2014				
INICIAL	INCLUSÃO	ALTERAÇÃO	EXCLUSÃO	
Unidade Executora: F.M.AS/PROTEÇÃO ESPECIAL MÉDIA COMPLEXIDADE				Nº 01.14.13
Função: Assistência Social				Nº 08
Sub Função: Assistência Comunitária				Nº 244
Programa: Assistência Social Geral				Nº 0019
Projeto: Ampliação e Manut. de Instalações				Nº 1010
META FISICA		Unidade de Medida		
Quantidade Total				%
100,00				
META POR EXERCÍCIO				
2014	2015	2016	2017	Meta PPA
100,00	0,00	0,00	0,00	100,00
CUSTO FINANCEIRO POR EXERCÍCIO				
2014	2015	2016	2017	
100,00	0,00	0,00	0,00	100,00
CUSTO FINANCEIRO TOTAL				
100,00	0,00	0,00	0,00	100,00

Planejamento Governamental PPA - ANEXO III				
AÇÕES VOLTADAS AO DESENVOLVIMENTO DO PROGRAMA GOVERNAMENTAL E RESPECTIVAS UNIDADES EXECUTORAS				
MUNICÍPIO: PINDAMONHANGABA EXERCÍCIO: 2014				
INICIAL	INCLUSÃO	ALTERAÇÃO	EXCLUSÃO	
Unidade Executora: F.M.AS/PROTEÇÃO ESPECIAL MÉDIA COMPLEXIDADE				Nº 01.14.13
Função: Assistência Social				Nº 08
Sub Função: Assistência Comunitária				Nº 244
Programa: Assistência Social Geral				Nº 0019
Projeto: Equipamentos em Geral				Nº 1025
META FISICA		Unidade de Medida		
Quantidade Total				%
100,00				
META POR EXERCÍCIO				
2014	2015	2016	2017	Meta PPA
94,00	2,00	2,00	2,00	100,00
CUSTO FINANCEIRO POR EXERCÍCIO				
2014	2015	2016	2017	
94,00	2,00	2,00	2,00	100,00
CUSTO FINANCEIRO TOTAL				
94,00	2,00	2,00	2,00	100,00

Planejamento Governamental PPA - ANEXO III				
AÇÕES VOLTADAS AO DESENVOLVIMENTO DO PROGRAMA GOVERNAMENTAL E RESPECTIVAS UNIDADES EXECUTORAS				
MUNICÍPIO: PINDAMONHANGABA EXERCÍCIO: 2014				
INICIAL	INCLUSÃO	ALTERAÇÃO	EXCLUSÃO	
Unidade Executora: F.M.AS/PROTEÇÃO ESPECIAL MÉDIA COMPLEXIDADE				Nº 01.14.13
Função: Assistência Social				Nº 08
Sub Função: Assistência Comunitária				Nº 244
Programa: Assistência Social Geral				Nº 0019
Atividade: Promoção Social				Nº 2002
META FISICA		Unidade de Medida		
Quantidade Total				%
100,00				
META POR EXERCÍCIO				
2014	2015	2016	2017	Meta PPA
22,00	24,00	26,00	28,00	100,00
CUSTO FINANCEIRO POR EXERCÍCIO				
2014	2015	2016	2017	
22,00	24,00	26,00	28,00	100,00
CUSTO FINANCEIRO TOTAL				
22,00	24,00	26,00	28,00	100,00

Planejamento Governamental PPA - ANEXO III				
AÇÕES VOLTADAS AO DESENVOLVIMENTO DO PROGRAMA GOVERNAMENTAL E RESPECTIVAS UNIDADES EXECUTORAS				
MUNICÍPIO: PINDAMONHANGABA EXERCÍCIO: 2014				
INICIAL	INCLUSÃO	ALTERAÇÃO	EXCLUSÃO	
Unidade Executora: F.M.AS/PROTEÇÃO ESPECIAL ALTA COMPLEXIDADE				Nº 01.14.14
Função: Assistência Social				Nº 08
Sub Função: Assistência Comunitária				Nº 244
Programa: Assistência Social Geral				Nº 0019
Atividade: Promoção Social				Nº 2002
META FISICA		Unidade de Medida		
Quantidade Total				%
100,00				
META POR EXERCÍCIO				
2014	2015	2016	2017	Meta PPA
23,00	24,00	26,00	27,00	100,00
CUSTO FINANCEIRO POR EXERCÍCIO				
2014	2015	2016	2017	
23,00	24,00	26,00	27,00	100,00
CUSTO FINANCEIRO TOTAL				
23,00	24,00	26,00	27,00	100,00

Planejamento Governamental PPA - ANEXO III				
AÇÕES VOLTADAS AO DESENVOLVIMENTO DO PROGRAMA GOVERNAMENTAL E RESPECTIVAS UNIDADES EXECUTORAS				
MUNICÍPIO: PINDAMONHANGABA EXERCÍCIO: 2014				
INICIAL	INCLUSÃO	ALTERAÇÃO	EXCLUSÃO	
Unidade Executora: F.M.AS/GESTÃO				Nº 01.14.21
Função: Assistência Social				Nº 08
Sub Função: Assistência à Criança e ao Adolescente				Nº 243
Programa: Assistência Social Geral				Nº 0019
Projeto: Auxílios às Entidades Sociais				Nº 1009
META FISICA		Unidade de Medida		
Quantidade Total				%
100,00				
META POR EXERCÍCIO				
2014	2015	2016	2017	Meta PPA
25,00	25,00	25,00	25,00	100,00
CUSTO FINANCEIRO POR EXERCÍCIO				
2014	2015	2016	2017	
25,00	25,00	25,00	25,00	100,00
CUSTO FINANCEIRO TOTAL				
25,00	25,00	25,00	25,00	100,00

Planejamento Governamental PPA - ANEXO III				
AÇÕES VOLTADAS AO DESENVOL				

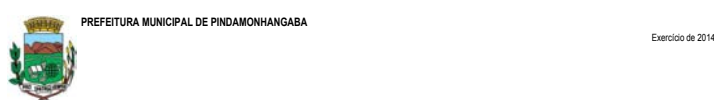

PREFEITURA MUNICIPAL DE PINDAMONHANGABA

Exercício de 2014

Planejamento Governamental
PPA - ANEXO III

ações voltadas ao desenvolvimento do programa governamental e
respectivas unidades executoras

MUNICÍPIO: PINDAMONHANGABA EXERCÍCIO: 2014

INICIAL	<input checked="" type="checkbox"/>	INCLUSÃO	<input type="checkbox"/>	ALTERAÇÃO	<input type="checkbox"/>	EXCLUSÃO	<input type="checkbox"/>
Unidade Executora:		AÇÃO LEGISLATIVA				Nº 02.01.10	
Função:		Legislativa				Nº 01	
Sub Função:		Ação Legislativa				Nº 031	
Programa:		Processo Legislativo				Nº 0002	
Projeto		Equipamentos em Geral				Nº 1025	

META FÍSICA

Quantidade Total	Unidade de Medida
100,00	%

META POR EXERCÍCIO

2014	2015	2016	2017	Meta PPA
30,00	30,00	20,00	20,00	100,00

Custo Financeiro Total R\$ 1.000.000,00

CUSTO FINANCEIRO POR EXERCÍCIO

2014	2015	2016	2017
300.000,00	300.000,00	200.000,00	200.000,00

MUNICÍPIO: PINDAMONHANGABA EXERCÍCIO: 2014

INICIAL	<input checked="" type="checkbox"/>	INCLUSÃO	<input type="checkbox"/>	ALTERAÇÃO	<input type="checkbox"/>	EXCLUSÃO	<input type="checkbox"/>
Unidade Executora:		AÇÃO LEGISLATIVA				Nº 02.01.10	
Função:		Legislativa				Nº 01	
Sub Função:		Ação Legislativa				Nº 031	
Programa:		Processo Legislativo				Nº 0002	
Atividade		Manutenção da Câmara				Nº 2001	

META FÍSICA

Quantidade Total	Unidade de Medida
100,00	%

META POR EXERCÍCIO

2014	2015	2016	2017	Meta PPA
25,00	25,00	25,00	25,00	100,00

Custo Financeiro Total R\$ 5.600.000,00

CUSTO FINANCEIRO POR EXERCÍCIO

2014	2015	2016	2017
1.400.000,00	1.400.000,00	1.400.000,00	1.400.000,00

Planejamento Governamental
PPA - ANEXO III

ações voltadas ao desenvolvimento do programa governamental e
respectivas unidades executoras

MUNICÍPIO: PINDAMONHANGABA EXERCÍCIO: 2014

INICIAL	<input checked="" type="checkbox"/>	INCLUSÃO	<input type="checkbox"/>	ALTERAÇÃO	<input type="checkbox"/>	EXCLUSÃO	<input type="checkbox"/>
Unidade Executora:		ADMINISTRAÇÃO GERAL				Nº 02.01.20	
Função:		Legislativa				Nº 01	
Sub Função:		Ação Legislativa				Nº 031	
Programa:		Processo Legislativo				Nº 0002	
Atividade		Manutenção da Câmara				Nº 2001	

META FÍSICA

Quantidade Total	Unidade de Medida
100,00	%

META POR EXERCÍCIO

2014	2015	2016	2017	Meta PPA
22,00	24,00	26,00	28,00	100,00

Custo Financeiro Total R\$ 35.880.000,00

CUSTO FINANCEIRO POR EXERCÍCIO

2014	2015	2016	2017
7.800.000,00	8.580.000,00	9.360.000,00	10.140.000,00

Planejamento Governamental
PPA - ANEXO III

ações voltadas ao desenvolvimento do programa governamental e
respectivas unidades executoras

MUNICÍPIO: PINDAMONHANGABA EXERCÍCIO: 2014

INICIAL	<input checked="" type="checkbox"/>	INCLUSÃO	<input type="checkbox"/>	ALTERAÇÃO	<input type="checkbox"/>	EXCLUSÃO	<input type="checkbox"/>
Unidade Executora:		ADMINISTRAÇÃO GERAL				Nº 02.01.20	
Função:		Legislativa				Nº 01	
Sub Função:		Ação Legislativa				Nº 031	
Programa:		Processo Legislativo				Nº 0002	
Atividade		Plano de Carreira - Progressão Horizontal e Vertical				Nº 2040	

META FÍSICA

Quantidade Total	Unidade de Medida
100,00	%

META POR EXERCÍCIO

2014	2015	2016	2017	Meta PPA
22,00	24,00	26,00	28,00	100,00

Custo Financeiro Total R\$ 1.380.000,00

CUSTO FINANCEIRO POR EXERCÍCIO

2014	2015	2016	2017
300.000,00	330.000,00	360.000,00	390.000,00

Planejamento Governamental
PPA - ANEXO III

ações voltadas ao desenvolvimento do programa governamental e
respectivas unidades executoras

MUNICÍPIO: PINDAMONHANGABA EXERCÍCIO: 2014

INICIAL	<input checked="" type="checkbox"/>	INCLUSÃO	<input type="checkbox"/>	ALTERAÇÃO	<input type="checkbox"/>	EXCLUSÃO	<input type="checkbox"/>
Unidade Executora:		FUNDAÇÃO DR. JOÃO ROMEIRO				Nº 03.17.10	
Função:		Comunicações				Nº 24	
Sub Função:		Difusão Cultural				Nº 392	
Programa:		Produção Cultural, Turística e Jornalística				Nº 0028	
Projeto		Equipamentos em Geral				Nº 1025	

META FÍSICA

Quantidade Total	Unidade de Medida
100,00	%

META POR EXERCÍCIO

2014	2015	2016	2017	Meta PPA
22,00	24,00	26,00	28,00	100,00

Custo Financeiro Total R\$ 438.000,00

CUSTO FINANCEIRO POR EXERCÍCIO

2014	2015	2016	2017
100.000,00	106.000,00	112.000,00	120.000,00

MUNICÍPIO: PINDAMONHANGABA EXERCÍCIO: 2014

INICIAL	<input checked="" type="checkbox"/>	INCLUSÃO	<input type="checkbox"/>	ALTERAÇÃO	<input type="checkbox"/>	EXCLUSÃO	<input type="checkbox"/>
Unidade Executora:		FUNDAÇÃO DR. JOÃO ROMEIRO				Nº 03.17.10	
Função:		Comunicações				Nº 24	
Sub Função:		Difusão Cultural				Nº 392	
Programa:		Produção Cultural, Turística e Jornalística				Nº 0028	
Atividade		Promoção e Manutenção Fundação Dr. João Romeiro				Nº 2024	

META FÍSICA

Quantidade Total	Unidade de Medida
100,00	%

META POR EXERCÍCIO

2014	2015	2016	2017	Meta PPA
22,00	24,00	26,00	28,00	100,00

Custo Financeiro Total R\$ 7.441.000,00

CUSTO FINANCEIRO POR EXERCÍCIO

2014	2015	2016	2017
1.648.000,00	1.781.000,00	1.928.000,00	2.084.000,00

Planejamento Governamental
PPA - ANEXO III

ações voltadas ao desenvolvimento do programa governamental e
respectivas unidades executoras

MUNICÍPIO: PINDAMONHANGABA EXERCÍCIO: 2014

INICIAL	<input checked="" type="checkbox"/>	INCLUSÃO	<input type="checkbox"/>	ALTERAÇÃO	<input type="checkbox"/>	EXCLUSÃO	<input type="checkbox"/>
Unidade Executora:		FUNDAÇÃO DR. JOÃO ROMEIRO				Nº 03.17.10	
Função:		Comunicações				Nº 24	
Sub Função:		Difusão Cultural				Nº 392	
Programa:		Produção Cultural, Turística e Jornalística				Nº 0028	
Atividade		Obrigações Tribut./Contrib				Nº 2030	

META FÍSICA

Quantidade Total	Unidade de Medida
100,00	%

META POR EXERCÍCIO

2014	2015	2016	2017	Meta PPA
22,00	22,00	26,00	30,00	100,00

Custo Financeiro Total R\$ 27.000,00

CUSTO FINANCEIRO POR EXERCÍCIO

2014	2015	2016	2017
6.000,00	6.000,00	7.000,00	8.000,00

MUNICÍPIO: PINDAMONHANGABA EXERCÍCIO: 2014

INICIAL	<input checked="" type="checkbox"/>	INCLUSÃO	<input type="checkbox"/>	ALTERAÇÃO	<input type="checkbox"/>	EXCLUSÃO	<input type="checkbox"/>
Unidade Executora:		GABINETE / FUNDO DE PREVIDENCIA MUNICIPAL				Nº 04.10.11	
Função:		Previdência Social				Nº 09	
Sub Função:		Previdência do Regime Estatutário				Nº 272	
Programa:		Encargos Inativos/ Pensionistas				Nº 0003	
Atividade		Fundo de Previdência Municipal				Nº 2039	

META FÍSICA

Quantidade Total	Unidade de Medida
100,00	%

META POR EXERCÍCIO

2014	2015	2016	2017	Meta PPA
22,00	24,00	26,00	28,00	100,00

Custo Financeiro Total R\$ 21.624.000,00

CUSTO FINANCEIRO POR EXERCÍCIO

2014	2015	2016	2017
4.660.000,00	5.125.000,00	5.638.000,00	6.201.000,00

PREFEITURA MUNICIPAL DE PINDAMONHANGABA

Exercício de 2014

Planejamento Governamental
ANEXO IV

ESTRUTURA DE ÓRGÃOS, UNIDADES ORÇAMENTÁRIAS E EXECUTORAS

MUNICÍPIO: PINDAMONHANGABA EXERCÍCIO: 2014

CÓDIGO	ESPECIFICAÇÃO
01	PREFEITURA MUNICIPAL DE PINDAMONHANGABA
01.02	ADMINISTRAÇÃO DO GABINETE
01.02.10	GABINETE DO PREFEITO
01.02.20	FUNDO SOCIAL DE SOLIDARIEDADE
01.02.30	DEPARTAMENTO DE CONTRATOS E CONVÊNIOS
01.03	SUB PREFEITURA DE MOREIRA CESAR
01.03.10	GABINETE DO SECRETARIO
01.03.20	DEPARTAMENTO DE OBRAS E SERVIÇOS DE MOREIRA CÉSAR
01.03.30	DEPARTAMENTO DE ESPORTES DE MOREIRA CÉSAR
01.03.40	DEPARTAMENTO DE LAZER DE MOREIRA CÉSAR
01.04	SECRETARIA DE ASSUNTOS JURIDICOS
01.04.10	GABINETE DO SECRETARIO
01.04.20	DEPARTAMENTO DE NEGOCIOS JURÍDICOS
01.04.30	DEPARTAMENTO DE ASSUNTOS JURÍDICOS
01.04.40	DEPARTAMENTO JURÍDICO FISCAL E ADMINISTRATIVO
01.05	SECRETARIA DE DESENVOLVIMENTO ECONÔMICO
01.05.10	GABINETE DO SECRETÁRIO
01.05.20	DEPARTAMENTO DE INDUSTRIA, COMERCIO E SERVIÇOS
01.05.30	DEPARTAMENTO DE AGRICULTURA
01.05.40	DEPARTAMENTO DE TURISMO
01.05.41	DEPARTAMENTO DE TURISMO / FUNDO MUNICIPAL DE TURISMO
01.06	SECRETARIA DE PLANEJAMENTO
01.06.10	GABINETE DO SECRETÁRIO
01.06.20	DEPARTAMENTO DE PROJETOS E OBRAS PUBLICAS
01.06.30	DEPARTAMENTO DE LICENCIAMENTO
01.06.40	DEPARTAMENTO DE PLANEJAMENTO
01.06.50	DEPARTAMENTO DE AÇÕES FUNDIÁRIAS
01.07	SECRETARIA DE GOVERNO E INTEGRAÇÃO
01.07.10	GABINETE DO SECRETÁRIO
01.07.20	DEPARTAMENTO DE COMUNICAÇÃO
01.07.30	DEPARTAMENTO DE GOVERNO
01.07.40	DEPARTAMENTO DE MEIO AMBIENTE
01.07.50	DEPARTAMENTO DE LICENCIAMENTO AMBIENTAL E URBANISMO
01.07.60	DEPARTAMENTO DE ADMINISTRAÇÃO DO PARQUE DA JUVENTUDE
01.07.70	FUNDO MUNICIPAL DE DEFESA DO MEIO AMBIENTE
01.08	SECRETARIA DE OBRAS E SERVIÇOS
01.08.10	GABINETE DO SECRETÁRIO
01.08.20	DEPARTAMENTO DE OBRAS E VIAÇÃO
01.08.30	DEPARTAMENTO DE SERVIÇOS MUNICIPAIS
01.08.40	DEPARTAMENTO MUNICIPAL DE TRÂNSITO
01.08.41	DEPARTAMENTO MUNICIPAL DE TRÂNSITO / FUNDO MUNICIPAL DE TRÂNSITO
01.08.50	DEPARTAMENTO TÉCNICO E ADMINISTRATIVO DE OBRAS E SERVIÇOS
01.09	SECRETARIA DE FINANÇAS
01.09.10	GABINETE DO SECRETÁRIO
01.09.20	DEPARTAMENTO DE FINANÇAS
01.09.30	DEPARTAMENTO DE LICITAÇÃO E COMPRAS
01.09.40	DEPARTAMENTO DE ARRECADADAÇÃO
01.10	SECRETARIA DE ADMINISTRAÇÃO
01.10.10	GABINETE DO SECRETÁRIO
01.10.20	DEPARTAMENTO DE ADMINISTRAÇÃO
01.10.21	DEPARTAMENTO DE ADMINISTRAÇÃO / CORPO DE BOMBEIROS
01.10.30	DEPARTAMENTO DE RECURSOS HUMANOS
01.10.40	DEPARTAMENTO DE SEGURANÇA
01.10.50	DEPARTAMENTO DE INFORMÁTICA
01.11	SECRETARIA DE SAÚDE E ASSISTÊNCIA SOCIAL
01.11.11	FUNDO MUNICIPAL DE SAÚDE / GESTÃO
01.11.12	FUNDO MUNICIPAL DE SAÚDE / ASSISTÊNCIA ATENÇÃO BÁSICA (PAB)
01.11.13	FUNDO MUNICIPAL DE SAÚDE / ASSISTÊNCIA MÉDIA E ALTA COMPLEXIDADE (MAC)
01.11.14	FUNDO MUNICIPAL DE SAÚDE / ASSISTÊNCIA FARMACÊUTICA
01.11.15	FUNDO MUNICIPAL DE SAÚDE / VIGILÂNCIA EM SAÚDE
01.11.20	DEPARTAMENTO ADMINISTRATIVO DE SAÚDE E ASSISTÊNCIA SOCIAL
01.11.30	DEPARTAMENTO DE ASSISTÊNCIA À SAÚDE DE MOREIRA CÉSAR
01.11.40	DEPARTAMENTO DE ASSISTÊNCIA SOCIAL DE MOREIRA CÉSAR
01	

PREFEITURA MUNICIPAL DE PINDAMONHANGABA						Exercício de 2014	
Planejamento Governamental						RS 10	
PPA - Discriminação dos Programas e Ações							
MUNICÍPIO: PINDAMONHANGABA	EXERCÍCIO: 2014						
Ação	Descrição	Institucional/Função	2014	2015	2016	2017	Total
PROGRAMA: 0001 - Operações Especiais							
1026	Amortização Dívida Contratada	010920 - 28.843	900.000,00	900.000,00	900.000,00	900.000,00	3.600.000,00
2006	Juros da Dívida Contratada	010920 - 28.843	3.200.000,00	3.200.000,00	3.200.000,00	3.200.000,00	12.800.000,00
TOTAL DO PROGRAMA: 0001 - Operações Especiais			4.100.000,00	4.100.000,00	4.100.000,00	4.100.000,00	16.400.000,00
PROGRAMA: 0002 - Processo Legislativo							
1001	Constr. e Instalação da Câmara	020110 - 01.031	200.000,00	100.000,00	100.000,00	100.000,00	500.000,00
1025	Equipamentos em Geral	020110 - 01.031	300.000,00	300.000,00	200.000,00	200.000,00	1.000.000,00
2001	Manutenção da Câmara	020110 - 01.031	1.400.000,00	1.400.000,00	1.400.000,00	1.400.000,00	5.600.000,00
2001	Manutenção da Câmara	020120 - 01.031	780.000,00	8.580.000,00	9.360.000,00	10.140.000,00	35.860.000,00
2049	Plano de Carreiras Progressão Horizontal e Vertical	020120 - 01.031	200.000,00	230.000,00	230.000,00	320.000,00	1.080.000,00
TOTAL DO PROGRAMA: 0002 - Processo Legislativo			10.000.000,00	10.710.000,00	11.420.000,00	12.230.000,00	44.360.000,00
PROGRAMA: 0003 - Encargos Inativos/ Pensionistas							
2039	Fundo de Previdência Municipal	041011 - 09.272	4.660.000,00	5.125.000,00	5.638.000,00	6.201.000,00	21.624.000,00
TOTAL DO PROGRAMA: 0003 - Encargos Inativos/ Pensionistas			4.660.000,00	5.125.000,00	5.638.000,00	6.201.000,00	21.624.000,00
PROGRAMA: 0004 - Despesas com pessoal							
2019	Manutenção da Folha de Pagamento	011010 - 04.122	751.000,00	828.000,00	908.000,00	999.000,00	3.484.000,00
2019	Manutenção da Folha de Pagamento	011020 - 04.122	3.298.000,00	3.628.000,00	3.991.000,00	4.391.000,00	15.308.000,00
2019	Manutenção da Folha de Pagamento	011030 - 04.122	2.578.000,00	3.060.000,00	3.104.000,00	3.200.000,00	11.942.000,00
2019	Manutenção da Folha de Pagamento	011040 - 04.122	7.318.000,00	8.048.000,00	8.799.000,00	9.098.000,00	33.263.000,00
2019	Manutenção da Folha de Pagamento	011050 - 04.122	673.000,00	730.000,00	813.000,00	894.000,00	3.110.000,00
2019	Manutenção da Folha de Pagamento	011120 - 04.122	157.000,00	173.000,00	188.000,00	208.000,00	726.000,00
2019	Manutenção da Folha de Pagamento	011130 - 04.122	157.000,00	173.000,00	188.000,00	209.000,00	727.000,00
2019	Manutenção da Folha de Pagamento	011140 - 04.122	157.000,00	173.000,00	188.000,00	209.000,00	727.000,00
2019	Manutenção da Folha de Pagamento	011111 - 04.122	5.503.000,00	6.054.000,00	6.658.000,00	7.323.000,00	25.538.000,00
2019	Manutenção da Folha de Pagamento	011112 - 04.122	25.127.000,00	27.640.000,00	30.402.000,00	33.442.000,00	116.611.000,00
2019	Manutenção da Folha de Pagamento	011113 - 04.122	17.441.000,00	19.185.000,00	21.102.000,00	23.211.000,00	80.939.000,00
2019	Manutenção da Folha de Pagamento	011114 - 04.122	303.000,00	330.000,00	360.000,00	390.000,00	1.383.000,00
2019	Manutenção da Folha de Pagamento	011115 - 04.122	3.510.000,00	3.961.000,00	4.246.000,00	4.671.000,00	16.288.000,00
2019	Manutenção da Folha de Pagamento	010210 - 04.122	2.009.000,00	2.210.000,00	2.429.000,00	2.672.000,00	9.320.000,00
2019	Manutenção da Folha de Pagamento	010230 - 04.122	182.000,00	201.000,00	220.000,00	241.000,00	844.000,00
2019	Manutenção da Folha de Pagamento	011210 - 04.122	512.000,00	568.000,00	621.000,00	684.000,00	2.385.000,00
2019	Manutenção da Folha de Pagamento	011220 - 04.122	215.000,00	258.000,00	284.000,00	313.000,00	1.090.000,00
2019	Manutenção da Folha de Pagamento	011230 - 04.122	425.000,00	489.000,00	514.000,00	565.000,00	1.973.000,00
2019	Manutenção da Folha de Pagamento	011240 - 04.122	972.000,00	1.069.000,00	1.174.000,00	1.292.000,00	4.507.000,00
2019	Manutenção da Folha de Pagamento	011250 - 04.122	404.000,00	445.000,00	488.000,00	537.000,00	1.874.000,00
2019	Manutenção da Folha de Pagamento	011231 - 04.122	172.000,00	189.000,00	2.286.000,00	2.515.000,00	5.162.000,00
2019	Manutenção da Folha de Pagamento	011232 - 04.122	35.417.000,00	38.958.000,00	42.851.000,00	47.136.000,00	164.362.000,00
2019	Manutenção da Folha de Pagamento	011233 - 04.122	5.693.000,00	5.152.000,00	3.859.000,00	2.324.000,00	17.028.000,00
2019	Manutenção da Folha de Pagamento	011234 - 04.122	5.097.000,00	7.706.000,00	11.913.000,00	16.820.000,00	41.536.000,00
2019	Manutenção da Folha de Pagamento	011235 - 04.122	2.844.000,00	2.908.000,00	3.198.000,00	3.518.000,00	12.268.000,00
2019	Manutenção da Folha de Pagamento	011225 - 04.122	196.000,00	214.000,00	235.000,00	259.000,00	904.000,00
2019	Manutenção da Folha de Pagamento	010310 - 04.122	663.000,00	718.000,00	789.000,00	867.000,00	3.027.000,00
2019	Manutenção da Folha de Pagamento	010320 - 04.122	2.862.000,00	3.148.000,00	3.461.000,00	3.807.000,00	13.278.000,00
2019	Manutenção da Folha de Pagamento	010330 - 04.122	157.000,00	173.000,00	188.000,00	208.000,00	726.000,00
2019	Manutenção da Folha de Pagamento	010340 - 04.122	157.000,00	173.000,00	188.000,00	208.000,00	726.000,00
2019	Manutenção da Folha de Pagamento	011310 - 04.122	600.000,00	659.000,00	724.000,00	797.000,00	2.780.000,00
2019	Manutenção da Folha de Pagamento	011320 - 04.122	6.729.000,00	7.402.000,00	8.140.000,00	8.953.000,00	31.224.000,00
2019	Manutenção da Folha de Pagamento	011330 - 04.122	522.000,00	574.000,00	630.000,00	692.000,00	2.418.000,00
2019	Manutenção da Folha de Pagamento	010410 - 04.122	391.000,00	428.000,00	471.000,00	517.000,00	1.808.000,00
2019	Manutenção da Folha de Pagamento	010420 - 04.122	518.000,00	569.000,00	624.000,00	688.000,00	2.499.000,00
2019	Manutenção da Folha de Pagamento	010430 - 04.122	737.000,00	809.000,00	890.000,00	978.000,00	3.414.000,00
2019	Manutenção da Folha de Pagamento	010440 - 04.122	556.000,00	613.000,00	672.000,00	739.000,00	2.580.000,00
2019	Manutenção da Folha de Pagamento	011411 - 08.244	4.388.000,00	4.825.000,00	5.306.000,00	5.837.000,00	20.356.000,00
2019	Manutenção da Folha de Pagamento	010510 - 04.122	284.000,00	313.000,00	342.000,00	377.000,00	1.316.000,00
2019	Manutenção da Folha de Pagamento	010520 - 04.122	424.000,00	466.000,00	511.000,00	561.000,00	1.962.000,00
2019	Manutenção da Folha de Pagamento	010530 - 04.122	995.000,00	1.094.000,00	1.203.000,00	1.323.000,00	4.615.000,00
2019	Manutenção da Folha de Pagamento	010540 - 04.122	442.000,00	486.000,00	533.000,00	588.000,00	2.049.000,00
2019	Manutenção da Folha de Pagamento	011510 - 04.122	742.000,00	816.000,00	896.000,00	985.000,00	3.439.000,00
2019	Manutenção da Folha de Pagamento	011520 - 04.122	157.000,00	173.000,00	188.000,00	208.000,00	726.000,00
2019	Manutenção da Folha de Pagamento	011530 - 04.122	157.000,00	173.000,00	188.000,00	208.000,00	726.000,00
2019	Manutenção da Folha de Pagamento	010610 - 04.122	324.000,00	354.000,00	389.000,00	429.000,00	1.496.000,00
2019	Manutenção da Folha de Pagamento	010620 - 04.122	428.000,00	470.000,00	516.000,00	566.000,00	1.980.000,00
2019	Manutenção da Folha de Pagamento	010630 - 04.122	762.000,00	838.000,00	920.000,00	1.012.000,00	3.532.000,00
2019	Manutenção da Folha de Pagamento	010640 - 04.122	369.000,00	407.000,00	449.000,00	492.000,00	1.717.000,00
2019	Manutenção da Folha de Pagamento	010650 - 04.122	1.149.000,00	1.265.000,00	1.389.000,00	1.527.000,00	5.330.000,00
2019	Manutenção da Folha de Pagamento	011600 - 04.122	442.000,00	486.000,00	533.000,00	588.000,00	2.049.000,00
2019	Manutenção da Folha de Pagamento	010710 - 04.122	473.000,00	520.000,00	570.000,00	627.000,00	2.190.000,00
2019	Manutenção da Folha de Pagamento	010720 - 04.122	752.000,00	827.000,00	908.000,00	999.000,00	3.486.000,00
2019	Manutenção da Folha de Pagamento	010730 - 04.122	225.000,00	247.000,00	272.000,00	298.000,00	1.042.000,00
2019	Manutenção da Folha de Pagamento	010740 - 04.122	863.000,00	949.000,00	1.043.000,00	1.147.000,00	4.002.000,00
2019	Manutenção da Folha de Pagamento	010750 - 04.122	158.000,00	174.000,00	189.000,00	209.000,00	730.000,00
2019	Manutenção da Folha de Pagamento	010760 - 04.122	158.000,00	174.000,00	190.000,00	209.000,00	731.000,00
2019	Manutenção da Folha de Pagamento	010810 - 04.122	467.000,00	515.000,00	564.000,00	619.000,00	2.165.000,00
2019	Manutenção da Folha de Pagamento	010820 - 04.122	8.250.000,00	9.074.000,00	9.980.000,00	10.977.000,00	38.281.000,00
2019	Manutenção da Folha de Pagamento	010830 - 04.122	8.025.000,00	8.828.000,00	9.705.000,00	10.674.000,00	37.230.000,00
2019	Manutenção da Folha de Pagamento	010840 - 04.122	2.648.000,00	2.912.000,00	3.202.000,00	3.523.000,00	12.285.000,00
2019	Manutenção da Folha de Pagamento	010850 - 04.122	721.000,00	792.000,00	870.000,00	957.000,00	3.340.000,00
2019	Manutenção da Folha de Pagamento	010910 - 04.122	332.000,00	364.000,00	400.000,00	440.000,00	1.536.000,00
2019	Manutenção da Folha de Pagamento	010920 - 04.122	1.184.000,00	1.302.000,00	1.431.000,00	1.575.000,00	5.492.000,00
2019	Manutenção da Folha de Pagamento	010930 - 04.122	841.000,00	924.000,00	1.016.000,00	1.118.000,00	3.899.000,00
2019	Manutenção da Folha de Pagamento	010940 - 04.122	1.261.000,00	1.388.000,00	1.526.000,00	1.679.000,00	5.854.000,00
TOTAL DO PROGRAMA: 0004 - Despesas com pessoal			172.498.000,00	190.949.000,00	213.344.000,00	235.691.000,00	812.472.000,00
PROGRAMA: 0005 - Administração Geral							
1025	Equipamentos em Geral	011010 - 04.122	200.000,00	730.000,00	1.740.000,00	460.000,00	3.130.000,00
1025	Equipamentos em Geral	010210 - 04.122	20.000,00	20,000,00	20,000,00	20,000,00	80,000,00
1025	Equipamentos em Geral	010230 - 04.122	30,000,00	15,000,00	20,000,00	20,000,00	80,000,00
1025	Equipamentos em Geral	010320 - 15.452	450.000,00	450.000,00	450.000,00	500.000,00	1.850.000,00
1025	Equipamentos em Geral	010410 - 04.122	40,000,00	40,000,00	40,000,00	40,000,00	160,000,00
1025	Equipamentos em Geral	010510 - 04.122	30,000,00	32,000,00	34,000,00	38,000,00	132,000,00
1025	Equipamentos em Geral	010710 - 04.122	140,000,00	145,000,00	160,000,00	150,000,00	595,000,00
1025	Equipamentos em Geral	010910 - 04.122	50,000,00	50,000,00	50,000,00	50,000,00	200,000,00
2003	Manutenção do Gabinete e Dependências	010210 - 04.122	243.000,00	245.000,00	246.000,00	247.000,00	981.000,00
2004	Manut.da Administração de Órgãos Afins	011010 - 04.122	32.000,00	35.000,00	38.000,00	37.000,00	142.000,00
2004	Manut.da Administração de Órgãos Afins	01102					