Divulgação

TN Pop:

Disney compra Lucasfilm e anuncia novo 'Guerra nas Estrelas'

Página 13

Cultura:

35º Feste anuncia peças selecionadas e traz novidades em 2012

Página 11

Divulgação

TRIBUNA DO NORTE

TN 130

Fundado em 11 de junho de 1882

Fundação Dr. João Romeiro - Criada em 6 de maio de 1980

Pindamonhangaba, quinta-feira, 1º de novembro de 2012

Ano 131 - Nº 8168 - R$ 1,00

Pinda é ouro no Sul-Americano de Atletismo

Divulgação

Quinto no mundo: O jovem atleta da equipe de atletismo de Pindamonhangaba, João Gabriel das Chagas Bento Pedroso, de apenas 16 anos, e que já conquistou a 5ª melhor marca do mundo pelos 110 metros com barreiras, foi à Medonza, na Argentina, nos dias 25 e 26 de outubro, para disputar o 21º Campeonato Sul-Americano de Menores e venceu. O atleta conquistou o ouro, obtendo a vaga para o Mundial.

TN Especial

Obras da metalúrgica GV estão adiantadas

A siderúrgica mexicana GV está sendo construída em uma área de 150 mil m², às margens da rodovia SP-62 (Pinda/Moreira César, no trecho Vereador Abel Fabrício Dias). O total da área adquirida pela empresa é de 1,3 milhões m².

Página 3

Rubens Filho

Somente na fundação, para receber as estruturas, foram investidos R$ 30 milhões

Funvic comemora 10 anos e realiza Fórum Regional

Página 5

Confira os trabalhos da Câmara Municipal no Informativo Legislativo

Páginas 6 e 7

Previsão do tempo

Quinta-feira - 1/11
Nublado com possibilidades de chuva
TEMP. MÍNIMA 17ºC
TEMP. MÁXIMA 28ºC

Sexta-feira - 2/11
Encoberto com chuvas isoladas
TEMP. MÍNIMA 15ºC
TEMP. MÁXIMA 28ºC

Sábado - 3/11
Encoberto com chuvas isoladas
TEMP. MÍNIMA 14ºC
TEMP. MÁXIMA 27ºC

Domingo - 4/11
Encoberto com chuvas isoladas
TEMP. MÍNIMA 14ºC
TEMP. MÁXIMA 27ºC

Segunda-feira- 5/11
Parcialmente nublado
TEMP. MÍNIMA 14ºC
TEMP. MÁXIMA 28 ºC

Editorial

O tempo passa

Já dizia o velho "jingle" da Caderneta de Poupança Bamerindus, tanta vezes repetido pelo maestro Caçulinha do Domingão do Faustão: "O tempo passa, o tempo voa..."

E andando pelas ruas da cidade, ou ainda melhor, assistindo à boa e velha televisão, já se pode perceber que o mote da hora é o Natal.

Árvores de Natal, papais noéis, ofertas e mais ofertas vão se multiplicando na tentativa de conquistar o maior quinhão possível do esperado 13º salário e, porque não, do 12º também.

O ano passou. Faltam somente dois meses para a chegada de 2013, e percebam, descontando os feriados prolongados que estão previstos para novembro e dezembro, ou seja: Finados, Proclamação da República, Natal e Reveillon, são apenas 37 dias úteis. Ou seja, se você tem algo que ainda precisa ser realizado em 2012 tenha pressa.

É sempre bom lembrar que o clima de festas propiciado pelas atividades do comércio, que passa a funcionar também à noite, as muitas confraternizações que antecedem o Natal e os preparativos próprios da época, roubam tempo e diminuem sensivelmente os investimentos em realizações.

Como para muitas pessoas as coisas já estão resolvidas, positiva ou negativamente, elas também não estarão muito dispostas a colaborar nessa época do ano, portanto, é mais um motivo para você, que ainda quer realizar algo importante em 2012, se dedicar ainda mais nessa missão.

O fim de 2012 marcará a conclusão do trabalho da atual administração municipal depois de oito anos mudando física e mentalmente a cidade. O ritmo das obras continua acelerado, visto que muitos projetos ainda precisam ser concretizados, outros estão apenas iniciando, são sementes. Muitos outros, idealizados e realizados com êxito, ficarão para a história da cidade como marcos de modernidade e ousadia.

Fisicamente, é fácil de se perceber a mudança, basta andar pelas ruas e bairros da cidade e verificar a realidade estrutural vivida por Pindamonhangaba, as obras estão por toda parte.

Mentalmente, é mais difícil de perceber, mas quem lida com a população percebe facilmente que hoje ela é mais participativa, ativa e confiante. Hoje o cidadão de Pindamonhangaba confia no seu potencial e no potencial de sua cidade, e isso faz toda a diferença. A marcha de modernidade, prosperidade e sustentabilidade, iniciada em 2005, ainda dará muitos frutos, é só acompanhar atentamente.

Que novembro e dezembro sejam meses de muito trabalho, e que tragam em cada um dos seus dias a realização que muitos ainda buscam.

Conhecer

Quando confirmamos que somos leitores, certamente já temos conosco uma preferência por determinado gênero da literatura; isso é extremamente importante, porém isso não pode ser a nossa prisão literária, temos que estar abertos para ler diversos gêneros literários, para expandir nossa capacidade e aumentar nossas possibilidades.

É claro que não precisamos amar todos os gêneros literários, pois cada ser humano é único e tem suas preferências e a própria forma de viver. Conhecer outros tipos de textos faz com que aumentemos a capacidade de interpretar o mundo em que estamos, e ainda faz com que nós possamos ver, nem que por um instante, o ponto de vista do outro, que ainda não conseguimos ver.

Quando estamos lendo estamos também nos humanizando, pois somos uma bela espécie capaz de nos comunicarmos de diversas formas, e tudo isto contribui para o nosso processo de humanização, processo que não tem fim, a cada dia nos tornarmos mais humanos. Muitos acreditam que as tradições ajudam nesse processo de humanização, e quem pensa assim está correto, e por vezes essas tradições são escritas e acabam sendo lidas para um determinado grupo, para que continuemos nessa caminhada de humanização.

Ler é bem mais que saber, ler é ser, é próprio do ser humano.

Pedagoga: Fabíola
http://ventaniadosaber.blogspot.com

Conselho da Comunidade Negra tomou posse dia 25

Divulgação

A Prefeitura de Pindamonhangaba realizou, no último dia 25 de outubro, a posse do Conselho Municipal de Participação e Desenvolvimento da Comunidade Negra da cidade. O evento, que aconteceu no auditório de Prefeitura de Pinda, foi um sucesso e contou com a participação de grande público.

"Nós fizemos uma avaliação muito positiva, o público respondeu as nossas propostas e ficou até o final da palestra, que foi ministrada pelo presidente da Associação da Saúde ao Combate à Anemia Falciforme no Vale do Paraíba, Carlos Roberto Silva. Foi uma participação que atingiu as expectativas", conta a presidente do Conselho, Edna Tereza Amorim.

O objetivo do Conselho é buscar políticas públicas para o negro, promover ações para todo o desenvolvimento da comunidade negra, com o intuito de acabar com a discriminação e inserir cada vez mais o negro na comunidade.

"Nós nos reunimos na sala do Conselho, que fica na rua Rui Barbosa, toda semana, e estamos definindo uma data certa de mês em mês. Nosso intuito é inserir cada vez mais o negro na comunidade e livre de discriminação. Vamos tratar também da saúde do negro, buscando garantia desse direito", ressalta a representante do Governo no Conselho, no setor de Saúde, Rogéria de Fátima.

O Conselho da Comunidade Negra, juntamente com o Departamento de Cultura, vai realizar a Semana da Consciência Negra no município, de 17 a 25 de novembro, com o objetivo de desenvolver ações para falar da cultura afro com o intuito de acabar com a discriminação.

Prefeitura realiza curso sobre convênios

A Prefeitura de Pindamonhangaba realiza, nesta quinta-feira (1º/11), um curso sobre Convênios e Capacitação para Elaboração de Planos de Trabalho. O encontro será direcionado a entidades que recebem algum tipo de recurso ou beneficio da Prefeitura ou que pretendam receber. O evento, que tem início às 8 e encerramento às 17 horas, será realizado no auditório da Prefeitura.

O objetivo do curso é preparar as entidades na elaboração e execução de convênios e projetos, orientando os convidados sobre a importância da prestação de contas, regularização formal e jurídica da entidade. O curso será ministrado pelo diretor de Contratos e Convênios da Prefeitura, Urbano Reis Pato, presidente do CMDCA-Conselho Municipal dos Direitos da Criança e do Adolescente, Eliana Wolf e o advogado da Prefeitura, dr. Rodrigo Possebon.

"No curso vamos capacitar as entidade para fazer um plano de trabalho mais adequado ao município e dentro das normas legais. É de extrema importância que os conveniados ou quem queira se conveniar participe do evento", explica Eliana Wolf.

Mais informações podem ser obtidas pelo telefone 3644- 5830.

Acip realiza palestra sobre Fluxo de Caixa

No dia 9 de novembro, a Acip-Associação Comercial e Industrial realiza a palestra "Gerenciando o Fluxo de Caixa com Eficência". A palestra acontece das 10 às 12 horas, no auditório da Acip. As inscrições são gratuitas.

Durante a palestra serão abordados os seguintes temas: Gestão Financeira da Empresa; Controles de Contas a Pagar, Contas a Receber e de Bancos; Fluxo de Caixa: Fechamento e Projeção de Caixa; Fechamento de Caixa; Variáveis e Influências no Fluxo de Caixa; Ciclo Financeiro e Operacional; Caixa Operacional Mínimo e Estratégias para Situações Percebidas na Movimentação de Caixa.

A Associação Comercial fica na Deputado Claro César, 44. Informações pelo telefone (12) 3644-7100.

Pindamonhangaba participa da feira da Abav

Divulgação

O turismo de Pindamonhangaba foi divulgado no Rio de Janeiro, entre os dias 24 e 26 de outubro, na Feira da Abav-Associação Brasileira de Agências de Viagens, no espaço das estâncias paulistas. Há sete anos, Pinda participa deste evento, por meio do Departamento de Turismo da Prefeitura, divulgando um pouco mais do turismo da cidade.

No estande de Pinda foi realizada a divulgação da cidade, por meio de cartões postais, degustação de queijo de cabra do sítio Algodão Doce, degustação de cachaça, brindes do Projeto Cerâmica e materiais de divulgação do Circuito Mantiqueira.

Durante o evento foi entregue para o ministro do Turismo, Gastão Vieira, uma homenagem da cidade, criada no projeto Cerâmica.

"É importante a participação da cidade juntamente com o Circuito Mantiqueira, pois o estado de São Paulo, sempre está presente em parceria com as cidades do interior para divulgação dos atrativos e para a comercialização dos produtos turísticos da nossa região", ressaltou a chefe de serviços do Departamento de Turismo de Pinda, Gislene Cardoso.

A Abav é a entidade mais representativa do turismo brasileiro e todos os anos recebe diversas cidades para divulgação do turismo do Brasil.

Missa de finados

Dona Carminha comunica que haverá celebração de missa nesta sexta-feira (2), Dia de Finados, às 9 horas, no jazigo dos Salesianos, no Cemitério do Santíssimo, (localizado no interior do Cemitério Municipal). O celebrante será o padre Narciso, diretor Salesiano.

Geografando

Criação: Professor Souza Leite
Nova apresentação: Professor Leonardo Martuscelli

Ciclone, Tufão, Furacão ou Tornado?

Apesar dessas palavras geralmente serem usadas como sinônimos de furacão, existe uma pequena diferença entre elas. De fato, o "pai de todas as tempestades" seria o ciclone, como se denomina qualquer perturbação atmosférica no centro da qual a pressão é muito baixa, ocasionando ventos circulares com velocidade acima de 119 km km/h. Ele ocorre nas regiões tropicais, sobre os mares quentes. A diferença é basicamente uma questão de localização. Em geral, o ciclone que se forma sobre o oceano Atlântico é chamado de furacão, enquanto o que se forma sobre o oceano Pacífico é conhecido como tufão. Por fim, há o caso dos tornados, que surgem sobre o continente, após o choque de uma massa de ar quente com outra de ar frio – a ventania toma a forma de um cone invertido e sai num turbilhão arrasador de até 500 km/h.

Atualmente, o furacão Sandy ocupa o noticiário internacional, pois está causando destruição e mortes nos Estados Unidos. Embora a tormenta tenha diminuído, ainda estão sendo contabilizados os prejuízos causados pela tempestade.

EXPEDIENTE - TRIBUNA DO NORTE - FUNDAÇÃO DR. JOÃO ROMEIRO

Criada pela Lei Nº 1.672 de 6 de Maio de 1980 - Órgão mantenedor do Jornal Tribuna do Norte - CNPJ: 50455237/0001-35 - Prédio Domingos José Ramos Mello (Gaúcho)

CONSELHO DE ADMINISTRAÇÃO:
Presidente: José Renato Campos Rosa
Tesoureiro: João Carlos Muniz
Membros: Paulo Flauzino da Silva, Israel Abraão dos Santos Dias e Odirley Pereira.
CONSELHO FISCAL:
Fernando Prado Rezende, Domingos Geraldo Botan, Maria Perpetua Soares

EDITOR CHEFE:
Kátia Fabiana Dubsky Matos Freire - MTB 40.553-SP
REDAÇÃO E BALCÃO DE ANÚNCIOS:
Praça Barão do Rio Branco, 25, Centro. Tel / Fax (12) 3644-2077 - CEP 12.400-280 - Pindamonhangaba/São Paulo

REPRESENTANTE NACIONAL:
RGD-Comunicação S/C Ltda
Rua Duarte de Azevedo, 532 - Santana - CEP 02036-022 - São Paulo/SP - Tel./Fax: (11) 6971-1000 - (E-mail: rgdribas@uol.com.br)
IMPRESSÃO: Jornal Cidade de Rio Claro Ltda. (19) 3526-1000
CIRCULA ÀS TERÇAS E SEXTAS-FEIRAS

www.tribunadonorte.net - contato@tribunadonorte.net

Obras de siderúrgica mexicana estão avançadas

As obras de instalação da siderúrgica GV do Brasil Indústria e Comércio de Aço estão avançadas. A empresa, que pertence ao grupo mexicano Simec, iniciou as obras de construção em Pindamonhangaba no primeiro semestre deste ano, e a previsão para o início da produção é para 2013.

A siderúrgica está sendo construída em uma área de 150 mil m², às margens da rodovia SP-62 (Pinda/Moreira César, no trecho Vereador Abel Fabrício Dias), e o total da área adquirida pela empresa é de 1,3 milhões m².

No início das obras foram feitos os trabalhos de terraplanagem e de fundação. Atualmente, a construção já recebeu as vigas para a montagem dos galpões que estão sendo fechados para posterior recebimento dos equipamentos e maquinários. Somente na parte de fundação para receber a estrutura da siderúrgica foram investidos cerca de R$ 30 milhões.

A siderúrgica, que é uma das maiores estruturas já instaladas em Pinda, deverá produzir 500 mil toneladas anuais de aço, de vergalhões e fio máquina. Com isso, serão geradas mais vagas no município, serão 500 empregos diretos e cerca de 1.000 indiretos na primeira fase do empreendimento.

O grupo Simec produz, anualmente, 5 milhões de toneladas de aço, que são exportados para países da Europa, Ásia, América do Norte, América Central e América do Sul. Sua sede central está situada no México, e possui mais unidades fabris nos Estados Unidos e no Canadá.

Vigas para a montagem do galpão já foram instaladas

Rubens Filho

Escola Professor Moacir de Almeida realiza mostra de trabalhos

Akim/AgoraVale

O projeto mostrou os melhores trabalhos e os alunos representaram muito bem a escola para a comunidade

A escola municipal Professor Moacir de Almeida, no bairro Bela Vista, realizou no último dia 26, às 9 horas, o "II Revelando a Escola", com exposições de trabalhos que os alunos desenvolveram durante o ano.

Na mostra, foram apresentados 24 trabalhos, três de cada sala, entre os projetos estavam: Produção de Livros e Coral em Libras, todos voltados para os temas Sustentabilidade e Folclore.

Segundo a gestora da Unidade Escolar, Patrícia Campos, o objetivo foi apresentar para a comunidade as melhores práticas de cada sala de aula. "Foi um evento muito importante, pois abriu as portas da escola e mostrou o que ela tem feito de melhor", finalizou.

"Foi gratificante participar da amostra, pois mostrou o quanto nos dedicamos e nos preocupamos com a educação e o desenvolvimento de nossos educandos", disse a professora Tatiane Alves.

Os alunos ficaram contentes com a iniciativa da escola. "Eu achei legal, porque vi o 'bichonário' (dicionário dos bichos), borboletas e as artes que fizemos. Também achei divertido ver o que os outros fizeram de bom e gostei muito do Baú das Artes. Foi ótimo", relatou a aluna Izabela Gomes Consolino.

A escola conta com uma estrutura de oito salas, e atende 150 crianças com idade de 5 a 11 anos. Este ano a unidade teve a 2ª melhor colocação no Ideb-Índice de Desenvolvimento da Educação Básica, no município.

Estrada de acesso ao Trabiju receberá pavimentação

O Parque Municipal Trabiju irá receber, por meio da Secretaria de Obras e Serviços, a pavimentação da estrada José Machado de Andrade, que dá acesso ao local.

Segundo o secretário de Obras, Ricardo Amadei, os trabalhos na estrada tiveram início na semana passada e a empresa contratada está fazendo, nesta semana, o preparo do local para receber o asfalto. "Será feito um quilômetro de asfalto e o serviço deve ser finalizado em até três meses", disse.

Com a pavimentação da estrada, o acesso ao Parque do Trabiju ficará mais seguro e adequado para a chegada dos funcionários e para receber visitas de estudantes, pesquisadores e grupos turísticos. O parque é um dos redutos ecológicos mais belos do Vale do Paraíba, e abriga grande diversidade de espécies da flora e da fauna brasileira.

"A pavimentação da estrada irá melhorar o acesso dos funcionários ao Trabiju e diminuirá a manutenção nos carros que utilizamos, pois os veículos necessitam de constante reparo por conta da estrada, que fica muito pior em dias de chuva", explicou a gerente do Parque, Célia Simões.

Desde 2005, a Prefeitura vem investindo em melhorias no local como: Plano de Manejo; admissão de guardas ambientais; aquisição de viaturas e rádios de comunicação; instalação de sanitários, portões entre outros, com o objetivo de atrair mais turistas e pesquisadores, facilitando o trabalho de exploração no local.

Visitas

Para visitar o parque é necessário que os interessados encaminhem um ofício à Secretaria de Governo da Prefeitura, na avenida Nossa Senhora do Bom Sucesso, 1400, Alto Cardoso. Os responsáveis irão agendar o dia e horário com os interessados.

Akim/AgoraVale

Asfalto irá melhorar o acesso dos funcionários e visitantes ao Parque

Casa Verde realiza palestra

O projeto Casa Verde recebeu, no último dia 25, agentes ambientais da Cooperativa Moreira César Recicla. Eles realizaram uma palestra para a comunidade e alunos do projeto. Depois da palestra os participantes participaram de uma peça teatral.

Na palestra foi abordado qual o destino correto do lixo. Os agentes também abordaram assuntos referentes à Política Nacional de Resíduos Sólidos. Os participantes fizeram perguntas e se aprofundaram nas informações.

A peça teatral foi uma parceria dos projetos Casa Verde, Escola Integrada e Brinquedoteca e teve como tema: "O homem que enxergava a morte", que abordou um pouco o tema Meio Ambiente.

Akim/AgoraVale

Público presente na palestra

Akim/Agora Vale

Mulheres engajadas na conscientização sobre o câncer de mama em caminhada pelas ruas do centro de Pinda

Outubro Rosa finaliza agenda de atividades com saldo positivo

A programação do Outubro Rosa chegou ao fim. O evento foi um sucesso e teve uma adesão muito boa do público. O acontecimento, que visa a saúde da população e o combate ao câncer de mama, teve como objetivo de fazer prevenção e alertar a população sobre a importância dos cuidados, do autoexame e da mamografia anual para todas as mulheres com mais de 40 anos, para diagnóstico precoce.

O prefeito João Ribeiro parabenizou e agradeceu a todos que apoiaram o Outubro Rosa. "O saldo da campanha foi positivo, tivemos grande adesão por parte dos moradores de Pinda e grande participação nas ações realizadas. Nosso intuito é que as mulheres cuidem da própria saúde. Quando as mulheres adoecem não são somente elas, mas sim toda a família, porque elas são a base da família", finaliza o prefeito.

Segundo a presidente do Conselho Municipal dos Direitos da Mulher, Ana Maria Brás Cavalcante, "a campanha é um meio da mulher conseguir detectar se tem algum problema, e foi muito bem aceita pela população."

As ações do Outubro Rosa tiveram início dia 8 de outubro, com a Sensibilização da Campanha Pense Rosa. A abertura oficial do evento, que aconteceu no dia 10, no prédio da Prefeitura de Pindamonhangaba. Atividades como sessão solene, apresentações artísticas, palestras, caminhadas, cultos e missas marcaram a campanha.

"Estamos satisfeitos em realizar mais uma edição do Outubro Rosa, mas lembramos que promoção e prevenção de saúde são realizadas rotineiramente todos os dias da semana. É imprescindível somar o auto cuidado, observar e se manter atualizada com as transformações de nosso corpo. Saúde começa por nossas atitudes", explica a Secretaria de Saúde, Ana Emilia Gaspar.

A Prefeitura de Pindamonhangaba, através da Secretaria de Saúde, disponibiliza vários recursos para a prevenção da doença. No município são disponibilizados mais de 500 exames de mamografias de rastreamento, por mês. Através deles é feita a descoberta de doenças da mama, como alterações funcionais benignas, ou mesmo um câncer de mama. Mais informações podem ser obtidas pelo telefone 3643-1607.

"Nós temos um número muito elevado de exames, mas temos muitos faltosos e isso prejudica o atendimento a outras mulheres que precisam fazer o exame. A população precisa ajudar o trabalho que é realizado no município", finaliza Ana Maria.

Akim/Agora Vale

Fanfarra animou a passeata do Outubro Rosa

Outubro Rosa

O Outubro Rosa surgiu há mais de 10 anos, na Califórnia. O mês foi escolhido para a luta contra o câncer de mama, um esforço mundial para conscientizar e mobilizar a sociedade para o combate à doença.

A ideia é alertar a população feminina sobre a importância da realização do autoexame e mamografia periódica para todas as mulheres com mais de 40 anos, para diagnóstico precoce, ressaltando que o exame é o melhor meio para detectar tumores ainda em fase inicial, possibilitando a cura até em 95% dos casos.

Profissionais da saúde participam de reciclagem do teste do pezinho

Mais de 30 profissionais da saúde, entre enfermeiros e auxiliares de enfermagem, participaram, na terça-feira (30), no auditório da Prefeitura, de uma atualização sobre a Coleta do Exame do Pezinho.

A reciclagem foi oferecida pela Prefeitura de Pindamonhangaba, por meio da Secretaria de Saúde, com o objetivo de atualizar os profissionais que trabalham no setor de Coleta do Exame do Pezinho e fazer um balanço de como está o atendimento na rede.

A reciclagem foi ministrada pela enfermeira Gabriela Ribeiro, que falou aos profissionais sobre a importância do exame e as doenças que podem ser detectadas com o resultado da coleta.

O teste do pezinho, também conhecido como Exame de Triagem Neonatal, é um exame laboratorial que tem o objetivo de diagnosticar precocemente, e prevenir doenças metabólicas, genéticas e ou infecciosas que poderão causar lesões irreversíveis ao bebê, se não forem tratadas antes mesmo do aparecimento dos sintomas, como por exemplo, a deficiência intelectual (retardo mental).

O exame deve ser feito no prazo de 48 horas, após o nascimento do bebê, a 5 dias, porque depois desse prazo, devido à amamentação, poderá haver interferência do metabolismo da mãe nos resultados.

O teste é simples, o bebê leva uma picadinha no calcanhar e é retirada a amostra de sangue. O exame pode ser realizado nos postos de saúde, das 8 às 10 horas, é preciso que a mãe leve a Carteira de Vacinação e o cartão de saída da maternidade.

Mayra Souza

Profissionais no momento da reciclagem

Mayra Souza

Teste é fundamental para diagnosticar doenças

Acip sorteia 6 caminhões de prêmios na Campanha de Natal

Campanha começa quinta-feira (1º/11) e vai até janeiro de 2013, com expectativa de aquecer o comércio

Este ano a Campanha Natal Acip distribuirá seis caminhões de prêmios. Para participar, o consumidor tem que comprar no comércio de Pinda e preencher corretamente o cupom, respondendo a seguinte pergunta: "Qual Associação Comercial e Industrial vai sortear 6 caminhões de prêmios?". A Acip pede aos associados que comuniquem aos clientes que a data limite para colocação dos cupons na urna é dia 11 de janeiro, às 18 horas. O sorteio acontece no dia 12 de janeiro de 2013, às 12 horas, na praça Monsenhor Marcondes. Vale ressaltar que de acordo com o regulamento da Caixa Econômica Federal, a Acip não pode receber cupons no dia sorteio.

A campanha tem como objetivo aquecer as vendas do comércio local e também atrair consumidores da região para a cidade. A campanha será veiculada na TV, nas rádios locais e nos jornais.

Confira a premiação, serão sorteados: TV 21,5" LED LG; MP4 Philips; liquidificador 2 vel. Mondial; batedeira 4 vel. Mondial; aparelho telefônico KIT sf ID 1.9G Intelbras TS40C; lavadora de roupas Tanquinho 2,7k Colormaq New Pioner; forno de microondas 18l Eletrolux MEF28; fogão 4 bocas Dako Delta BC; refrigerador 262l Eletrolux RDE30; rack Artely Peg Leve Canadá; conjunto de estofado Ideal 2 e 3 lugares; miniforno Britânia 10l; aspirador 1000W Britânia ASP1380; ferro V/SRP Britânia FB167; ventilador 30 cm Mondial Ultra; um grill Dellar Chef DGR163; um DVD Tectoy c 100 cr;armário 6 portas 4 gavetas Aramóveis Viena bco/ptos; cama p/ col138/128 Gabrielli Munique; cômoda 4 gavetas TV/DVD Divisão Taissa; criado mudo 1 gaveta Bartira Safari br/pto; conjunto de cozinha Luana e conjunto de mesa 70x70 Vitória c/ 4 cadeiras.

Decoração de Natal

Para movimentar ainda mais o comércio, a Acip, em parceria com a Prefeitura, realizou um curso para produção de decoração em garrafas pet. Os enfeites foram produzidos por monitores e alunos de algumas escolas da cidade. O objetivo é que o projeto aconteça nos próximos anos, com o apoio do Conselho Municipal da Criança e do Adolescente.

Arquivo TN

Sorteio de promoção realizada para o Dia das Crianças

Funvic realiza Fórum Regional

Akim/Agoravale

Para participar do Fórum é preciso fazer inscrição previamente, através do e-mail: secretaria@funvicsolucoes.com.br

A Fundação Universitária Vida Cristã, mantenedora da Faculdade de Pindamonhangaba, inova e lança para 2013 o Funvic Soluções, um programa de educação executiva e empresarial continuada, desenvolvido para suprir a demanda de profissionais especializados na região, uma exigência do atual e competitivo mercado de trabalho.

Para o lançamento do programa, nos dias 6 e 7 de novembro, será realizado o Fórum Regional – Crises e Desenvolvimento: Impactos na Região Metropolitana do Vale do Paraíba e Litoral Norte, Mito ou Realidade? Para o Fórum, já está confirmada a presença do vice-presidente da Unesco para a América Latina e Caribe, dr. Enrique Rentería Castro, e de executivos de importantes empresas como Ambev, Fast Shop, Grupo Votorantim, Embraer e Americanas.com. O evento acontece a partir das 19 horas, no auditório principal da Fapi, Campus I – Dutra.

O Funvic Soluções foi pensado para dar continuidade ao método educativo, no âmbito do ensino superior e tecnológico da Fapi, que completa 10 anos de serviços prestados à educação. Depois de um longo período de estudos e de muitas pesquisas, sempre voltadas para as necessidades da Região Metropolitana do Vale do Paraíba e Litoral Norte, decidiu-se pelos seguintes cursos de educação continuada:

MBAs: Gestão de Qualidade; Controladoria e Finanças; Comunicação, Marketing e Mídias Digitais.

Cursos de Extensão: Gestão de Relacionamento com Clientes – CRM; Gestão Estratégica e Criação de Negócios; Estratégias de Negociação; Gerenciamento de Projetos e Estratégias Comerciais: Custos, Orçamentos e Indicadores de Desempenho; Administração Rural e Agronegócio.

Pós-Graduação: Gestão Socioambiental e Desenvolvimento Sustentável; Gestão Estratégica de Pessoas; Logística Empresarial e Estratégica; Marketing e Vendas.

Funvic in Company

Além dos cursos oferecidos nas dependências da faculdade, também faz parte do projeto o "Funvic in Company", que oferece cursos e treinamentos desenvolvidos sob medida para empresas. Dependendo da necessidade, os cursos podem ser ministrados dentro da empresa/instituição contratante.

Lançamento do selo e carimbo dos Correios do Brasil

Juntamente com o lançamento do Funvic Soluções, no dia 6 de novembro, estará sendo lançado o selo e carimbo dos Correios do Brasil, em comemoração aos 10 anos de fundação da Faculdade de Pindamonhangaba.

Mais informações sobre evento pelo telefone: (12) 3648-8323, ou ainda pelo site: www.funvicsolucoes.com.br. Para participar do Fórum é preciso fazer inscrição previamente, através do e-mail: secretaria@funvicsolucoes.com.br. Vagas Limitadas!

Etec prorroga prazo para inscrições do vestibulinho

Aiandra Alves Mariano

As inscrições do processo seletivo da Etec - Escola Técnica Estadual de Pindamonhangaba para o 1º semestre de 2013 foram prorrogadas até as 15 horas do dia 5 de novembro. O valor da taxa é de R$ 25.

São oferecidas 640 vagas em nove cursos técnicos, além de mais 160 vagas para o Ensino Médio. O exame será no dia 2 de dezembro.

Na Etec João Gomes de Araújo, as vagas são para os cursos técnicos de Administração (80 vagas), Cozinha (Gastronomia – 40 vagas), Informática (80 vagas), Logística (40 vagas), Mecânica (120 vagas), Nutrição e Dietética (80 vagas) e Redes de Computadores (40 vagas). Há também 160 vagas para o Ensino Médio.

Na cidade, também são oferecidos os cursos de Administração (40 vagas) e Logística (40 vagas) para a Extensão da Etec na EE Prof. Rubens Zamith, no Distrito de Moreira César; e os cursos de Técnico em Serviços Jurídicos (40 vagas) e Contabilidade (40 vagas) para a Extensão na EE Ryoiti Yassuda, no Campo Alegre.

A inscrição para o processo seletivo deve ser feita exclusivamente pela internet, pelo site www.vestibulinhoetec.com.br. Para efetivar a inscrição é preciso imprimir o boleto bancário e pagar a taxa de R$ 25, em dinheiro, em qualquer agência bancária.

O Manual do Candidato também está disponível no site.

Akim/Agoravale

A inscrição para o processo seletivo deve ser feita pelo site www.vestibulinhoetec.com.br.

Akim/Agoravale

As inscrições devem ser feitas exclusivamente pelo site www.vestibularfatec.com.br

Fatec Pinda lança novo curso gratuito de Projetos Mecânicos

Aiandra Alves Mariano

A Fatec – Faculdade de Tecnologia de Pindamonhangaba está lançando um novo curso superior gratuito de Projetos Mecânicos para 2013. São 40 vagas para o período da manhã. As inscrições para o vestibular já estão abertas.

O tecnólogo em Projetos Mecânicos atua na área de projetos de produtos, máquinas e equipamentos, relacionados à área industrial. Esse profissional tem competências para realizar projetos, com detalhamento técnico de sistemas que envolvam máquinas, motores, instalações mecânicas e termos-mecânica, aplicando e selecionando os materiais usuais em projetos mecânicos. Atua na área de desenvolvimento, planejamento e controle de projetos, aplicando soluções, inovações e pesquisas de caráter científico e tecnológico. Dedica-se a prestação de serviços de consultoria técnica bem como ao ensino e pesquisa.

No município já são oferecidas 160 vagas para os seguintes cursos: Tecnólogo em Soldagem (40 vagas no período matutino); Processos Metalúrgicos (80 vagas nos períodos vespertino e noturno), e Manutenção Industrial (40 vagas no período noturno). Os cursos de tecnologia da Fatec têm duração de três anos.

Vestibular

As inscrições para o processo seletivo da Fatec para o 1º semestre de 2013 estão abertas até o dia 9 de novembro. O exame será no dia 9 de dezembro.

Para concorrer a uma das vagas do vestibular, o candidato dever ter concluído ou estar cursando o Ensino Médio ou equivalente, desde que no ato da matrícula comprove a conclusão do curso.

As inscrições devem ser feitas exclusivamente pela internet, no site www.vestibularfatec.com.br. No último dia, o prazo termina às 15 horas. Para se inscrever é necessário preencher a Ficha de Inscrição e o questionário socioeconômico; imprimir o boleto, e pagar a taxa no valor de R$ 70, em dinheiro, em qualquer agência bancária.

O Manual do Candidato, que traz todas as datas, normas e orientações para o processo seletivo, está disponível no site.

Transtorno

Toninho da Farmácia solicita providências junto a MRS sobre vagões parados no centro

Fotos: Diretoria de Comunicação/CVP

O vereador Toninho da Farmácia (PDT) esteve neste último domingo, dia 21 de outubro, visitando o bairro do Santana. Na ocasião, recebeu várias indicações que foram encaminhadas para os órgãos competentes, entre elas destacamos a troca de todas as luminárias da rua Dr. Aloysio Ivany Dantas da Gama por luminárias de maior potência para dar

mais segurança aos moradores.

O vereador cobra providências da Empresa MRS Logística pelo grave problema que vem prejudicando moradores e estudantes que utilizam a passagem da linha do trem das ruas Padre Estevan Maria e Carlos Juliano. "A MRS pára seus vagões em cima da passagem de pedestres, obrigando as pessoas a passarem por baixo dos vagões colocando em risco suas vidas. Solicito a prefeitura providências para solucionar este problema que atrapalha muito a vida dos moradores e estudantes que transitam por este local", disse Toninho da Farmácia.

O vereador Toninho da Farmácia solicita que seja feita a troca das luminárias localizadas na entrada da rua Carlos Juliano com a rua Padre Estevam Maria, no bairro do Santana. "Faço esta solicitação pois estas duas ruas são passagens de alunos no período da noite pela linha férrea, colocando em risco a segurança dos alunos, pais e moradores do local", finalizou Toninho da Farmácia.

Prevenção consciente

Dona Geni comemora sucesso da Campanha "Em Outubro, Pense Rosa"

A campanha de prevenção ao câncer de mama foi encerrada no domingo, 28, com a Missa Rosa

Diretoria de Comunicação/cvp

A presidente do CMDM, Ana Maria Braz; Secretária de Saúde, Ana Emília Gaspar; médica oncologista e mastologista, Dra. Yasmin Shukair; membro do CMDM, Doris Bertolino; representante da ONG Orienta Vida, Maria do Carmo e vereadora Dona Geni

A vereadora Geni Dias Ramos – Dona Geni (PPS) está satisfeita com a concretização do quarto ano consecutivo da campanha "Em Outubro, Pense Rosa", que tem multiplicado suas ações em Pindamonhangaba. "Esta é uma mobilização pela vida, onde o mais importante é sensibilizar e alertar as mulheres para que façam a sua mamografia e, assim, possamos salvar mais vidas, uma vez que, quanto mais cedo é diagnosticado o câncer, maiores são as chances de cura. Por isso, também, estamos lutando para agilizar os procedimentos necessários, tanto os exames prévios como o tratamento, para que o tempo de espera seja reduzido, pois estamos em uma corrida contra o tempo", afirmou a vereadora.

De acordo com ela, houve a preocupação de prosseguir com as ações durante o ano todo, conforme a Indicação de Projeto de lei nº 03/2009, de autoria da vereadora, onde foi solicitada a realização de exame fora do mês de outubro, sendo priorizada a data de nascimento como critério de atendimento as mulheres nas Unidades Básicas de Saúde.

A vereadora Geni acompanhou de perto todas as ações durante o mês de outubro.

O encerramento aconteceu no domingo, dia 28, com uma missa realizada na Igreja do bairro Santana, às 19 horas.

Antes disso, no sábado, dia 27, no período da manhã houve a passeata de encerramento no centro, com início e término na Praça Monsenhor Marcondes.

O início das ações se deu em 16 de outubro, na parte da manhã, com a caminhada Rosa, partindo da Praça do Vale das Acácias e seguindo para o Recinto São Vito, em Moreira César, onde foi ministrada uma palestra pela Dra. Marília Rios e foi oferecido um lanche para os presentes. No mesmo dia houve uma conscientização no bairro Cruz Pequena e, na quarta feira, dia 17, às 19h30, houve a Sessão Solene de abertura à campanha, na Câmara Municipal. A sessão foi presidida pela vereadora Dona Geni, contou com a declamação de poemas por Rosana Dalle e com a presença da Dra. Marília Rios, que foi oradora oficial da noite.

Na quinta-feira a noite, dia 18, a vereadora também participou do evento na Universidade Anhanguera, com palestra ministrada pela Dra. Yasmin Shukair.

Na sexta-feira, 19, Dona Geni prestigiou o baile do CIMC (Convivência de Idosos de Moreira César). A vereadora também participou de eventos nos bairros Araretama, Campinas, Cidade Nova e no Recinto (Evento da Escola Art Toledo).

Melhoria

Dr. Isael reivindica higienização no Centro Comunitário do Goiabal

Diretoria de Comunicação/cvp

Vereador Dr. Isael (PV)

O vereador Dr. Isael (PV) encaminhou requerimento ao Executivo solicitando, em caráter de urgência, serviços de higienização no Centro Comunitário do bairro Goiabal. O forro, cozinha e o salão central do Centro Comunitário estão infestados com fezes de pombo. "É preciso que providências urgentes sejam tomadas, pois graves doenças podem ser transmitidas aos usuários do local, principalmente nas crianças que participam de aulas de judô. É uma questão de saúde pública e, por isso, oficiei a solicitação ao Executivo", ressaltou o vereador.

Piracuama

O vereador Dr. Isael (PV) também encaminhou requerimento ao Executivo e à Sabesp solicitando água encanada para o Núcleo Habitacional no bairro Piracuama. "Atualmente, os cerca de 50 moradores do bairro, mais precisamente os que residem entre o Rancho Fundo e o Balneário Reino das Águas Claras, necessitam de água potável encanada, pois a rede de esgoto e de captação pluvial já existem no local", explicou o parlamentar.

Acompanhe os trabalhos do vereador Dr. Isael pelas redes sociais: www.facebook.com.br e twitter.com/IsaelDomingues. Encaminhe reivindicações para o e-mail: vereadorisaeldomingues@gmail.com. Fale também com o gabinete pelos telefones: (012) 3644-2253 ou 2254.

Homenagem

Dr. Jair Roma reconhece trabalho de professores do município

Diretoria de Comunicação/CVP

Vereador Dr. Jair Roma, Profª Vânia dos Santos Carmo (tia Vânia) e Sr. José Edésio do Carmo (Dedé)

Durante a Sessão Solene realizada no dia 30 de outubro, Dr. Jair Roma (PPS) entregou à Professora Vânia dos Santos Carmo (tia Vânia do Exter-natinho), o Diploma em Homenagem ao Dia do Professor, em agradecimento e reconhecimento ao seu trabalho, carinho e dedicação com os seus alunos e companheiros de trabalho. O vereador aproveita a oportunidade para parabenizar a todos os educadores pelo brilhante trabalho desempenhado na sociedade. "Grande parte da construção de uma educação cidadã está nas mãos do professor, por isso é com enorme satisfação que presto homenagem a esses verdadeiros heróis, na pessoa da professora Vânia, por repartir seus conhecimentos, mesclando a arte de ensinar com o dom de conviver, além de transmitir suas experiências que contribuem muito para a formação dos alunos", ressalta o vereador.

Feital

Dr. Jair Roma, juntamente com os moradores do Feital, aguardam a cobertura da quadra de esporte do bairro, onde há muitas crianças que frequentam as aulas de treinamento, ficando expostos ao sol forte e aos dias chuvosos. "Esta reivindicação veio por meio dos moradores do bairro que frequentam a quadra para a prática de atividades esportivas. Portanto, é importante atendermos à comunidade em atenção a todos os frequentadores do local, pois além de melhorar a in-fraestrutura na região, os usuários poderão usufruir do espaço com mais comodidade", afirma o parlamentar.

Fale com o Dr. Jair Roma
Contato com o gabinete do vereador Dr. Jair Roma: telefones (12) 3644-2269 e 3644-2270; email:**drjairroma@camarapinda.sp.gov.br**.

Trabalho

Janio agradece por pedidos atendidos

Diretoria de Comunicação/cvp

Vereador Janio Lerario

O vereador Janio Ardito Lerario (PSDB) ao longo de seu mandato sempre esteve atento aos pedidos dos moradores de nossa cidade, representando-os e apresentando junto a administração municipal os anseios da comunidade. O vereador diz que está satisfeito com resultados de seus pedidos, pois vários deles foram e estão sendo realizados.

Dentre alguns de seus pedidos são: a Indicação 1032/2012, que se trata da recolocação da proteção da ponte sobre o rio Paraíba, que foi arrancada em virtude de um acidente, e com a falta desta proteção, apresentava muito perigo, pois por ali passam várias pessoas fazendo suas caminhadas, romeiros que fazem o Roteiro da Fé para Aparecida, além de estudantes e crianças que vão para a escola. O referido pedido foi prontamente atendido, já que merecia uma certa urgência pois já estava há algum tempo oferecendo um grande perigo a população.

Também através de várias Indicações e Requerimentos, o vereador Janio Lerario pede a administração municipal que sejam feitos reparos em várias ruas que encontram-se esburacadas, levando em conta este período em que as chuva começam a ficar intensas e contribui para o agravamento destes problemas.

"São pequenos serviços, porém de grande importância, pois ruas em boas condições significam mais segurança aos usuários, sejam carros, motos, bicicletas e até pedestres", destaca o vereador Janio Lerario.

CÂMARA DE VEREADORES DE PINDAMONHANGABA

ORDEM DO DIA

38ª Sessão Ordinária do ano de 2012, a realizar-se no Palácio Legislativo "Dr. Geraldo José Rodrigues Alckmin", no próximo dia 05 de novembro de 2012, segunda-feira, às 18 horas.

MATÉRIAS DE DISCUSSÃO E VOTAÇÃO

I. Projeto de Lei n° 57/2012, do Poder Executivo, que "Dispõe sobre a regularização e permissão de u**so de bens imóveis correspondentes à área remanescente de propriedade do Município, localizada na Avenida Teodorico Cavalcante de Souza e Rua João Ribeiro e dá outras providências".**

II. Projeto de Lei n° 90/2012, do Poder Executivo, que "Dispõe sobre a limpeza de imóvel urbano, c**onstrução e reforma de calçadas, alambrados e muros".**

III. Projeto de Lei n° 137/2012, da Vereadora Geni Dias Ramos, que "Denomina a Rua 12 do Loteamento Residencial Come**rcial Araguaia no Distrito de Moreira César de MANOEL ELOY (PASTOR ELOY).**

Pindamonhangaba, 31 de outubro de 2012.

Vereador Ricardo Piorino
Presidente

Pronunciamentos Pessoais: conforme inscrição dos Senhores Vereadores no livro próprio.

Palácio Legislativo Dr. Geraldo José Rodrigues Alckmin
Rua Alcides Ramos Nogueira, 860 - Loteamento Real Ville - Mombaça
CEP 12400-900 - Pindamonhangaba/SP - Telefone (12) 3644-2250

Acesse: www.camarapinda.sp.gov.br

Departamento de Comunicação
Diretora de Comunicação:
Natália Lugli Sper

Assistentes de Imprensa Parlamentar:
Luiz Carlos Pinto (MTb 32.783)
Robson Luís Monteiro (MTb 18.021)
Telefones: (12) 3644-2275, 3644-2279 e 3644-2281

Fiscalização

Cal parabeniza moradores do Pasin pela conquista de um novo TAC

O vereador José Carlos Gomes – Cal (PTB) continua acompanhando a questão das casas do Pasin.

A Amorpas (Associação de Moradores do Pasin) se reuniu com a promotora Luciana Polenti e com o Diretor da Empresa Transcontinental, Marcos Afoloti, na última quinta-feira, dia 25, e estabeleceram um novo TAC (Termo de Ajustamento de conduta) para a reforma das casas do bairro. "Nesse novo TAC ficou acertado que serão reformadas três casas por mês. Entretanto, serão casas pré-estabelecidas pela Amorpas, de acordo com a necessidade dos moradores. No antigo TAC, estava prevista a reforma de duas casas/mês, sendo que seriam escolhidas aleatoriamente pela empresa", explica o vereador.

Segundo o presidente da Amorpas, sr. Jorge, o próximo passo é fiscalizar o cumprimento do TAC. Os responsáveis serão a Promotoria, a Amorpas e qualquer órgão competente designado pela Justiça. "A implantação de um novo TAC foi um grande avanço. Agradecemos o apoio das pessoa que se dedicaram para que isso fosse possível: a Promotora Luciana Polenti; o Capitão PM Cavalheiro; o presidente da Amorpas, Sr. Jorge e o tesoureiro João Batista; Sra. Ruth e Alessandro; o jornalista José Carlos Cataldi e a toda a comunidade e lideranças religiosas que se uniram em busca de um objetivo maior", salienta Cal.

Jorge também afirmou que os moradores e membros da Amorpas ficaram satisfeitos com o novo TAC, pois foi a recompensa de um trabalho intenso. "Agora, a decisão é de fiscalizar, pois no próprio documento estão previstas multas pesadas caso o acordo seja descumprido", ressalta Cal.

Funcionalismo Público

O vereador Cal parabeniza a todos os funcionários públicos e servidores aposentados, que se dedicaram e ainda dedicam a uma das mais honrosas e indispensáveis atividades, que é servir a população com alegria e profissionalismo. Cada dia é um desafio de melhoramento pessoal para aqueles que verdadeiramente vestem a camisa na missão de servir à sociedade. Parabéns pela passagem do seu dia, comemorado em 28 de outubro.

Fotos: Diretoria de Comunicação/CVP

Membros da Amorpas e colaboradores em sessão quando foi entregue o primeiro dossiê sobre as casas abandonadas; agora associação já colhe os frutos do trabalho

Trabalho

Alexandre Faria solicita término de revisão da Lei Orgânica do município

Diretoria de Comunicação/CVP

Vereador Alexandre Faria

O vereador Alexandre Faria apresentou em Plenário, um requerimento solicitando que seja retomada a fase final dos trabalhos de revisão da Lei Orgânica Municipal e Regimento Interno da Câmara. "A revisão é um importante trabalho do Departamento Legislativo da Câmara, que teve o apoio da Consultoria da Empresa IBRAP e que precisa ser concluído em breve. São mudanças necessárias, com uma linguagem moderna e atual. Esperamos também, que através desta revisão, ocorra a implantação do Código de Ética e o Decoro Parlamentar", concluiu o vereador.

Obras

Alexandre Faria visitou semana passada a comunidade do Lago Azul, onde constatou a qualidade dos serviços de asfalto que estão sendo executados na região em atendimento à sua solicitação, a indicação 307/2009. O vereador agradece a melhoria e reforça a necessidade da sinalização e pintura de solo, principalmente nas proximidades da rotatória, próximo a saída para o bairro Cidade Jardim. A ação é necessária para aumentar a segurança dos pedestres e veículos que por ali transitam pelo local. "Agradeço ao Executivo e suas Secretárias que tem, sempre que possível, atendido nossas reivindicações", afirmou o vereador.

Saúde

Dr. Marcos Aurélio continua sua luta pela fisioterapia domiciliar

O vereador Dr. Marcos Aurélio Villardi (PR), em constante luta para melhorar o atendimento aos doentes de Pindamonhangaba e preocupado com a saúde dos munícipes, apresentou na Sessão da Câmara de Vereadores realizada no dia 03 de setembro, a Indicação de nº 1001/2012, que pede ao Senhor Prefeito, na forma regimental, estudos e providências junto ao departamento competente para que seja feita a contratação de fisioterapeutas para a realização de tratamento domiciliar em pacientes crônicos.

Esta indicação foi feita para atender aos pedidos de cidadãos que relataram ao vereador a difícil tarefa de se locomoverem e, no caso de cuidadores, de levarem seus parentes doentes até os locais de tratamento fisioterápico. Muitas vezes, não é possível o transporte devido aos graves problemas físicos e os pacientes interrompem o tratamento, o que agrava ainda mais estes problemas.

Em resposta ao Requerimento do Dr. Marcos Aurélio, a Secretaria de Saúde e Assistência Social relatou, através do Memorando nº 032/2012, de 26 de setembro de 2012, que pretende, através de um pleito realizado junto ao Ministério da Saúde, ampliar as equipes de Assistência Domiciliar que atuam na cidade, através de duas EMAD – Equipe Multiprofis-sional de Atenção Domiciliar. Sendo assim, caso estas sejam aprovadas e credenciadas, serão contratados fisioterapeutas que farão parte dessas equipes.

Caso ocorra a aprovação das EMAD, a fisioterapia realizada nos domicílios melhorará a qualidade de vida dos doentes crônicos que, devido a derrames, fraturas graves e outras enfermidades, precisam de contínuo tratamento.

"Muitos pacientes que precisam de fisioterapia apresentam problemas graves de locomoção e não conseguem ir até o local de tratamento. Com o atendimento domiciliar, estes moradores terão uma melhor qualidade de vida e se recuperarão mais rápido. A saúde dos pindamonhangabenses continua sendo a minha prioridade", ressaltou o Dr. Marcos Aurélio.

Diretoria de Comunicação/CVP

Vereador Dr. Marcos Aurélio

Segurança

Martim Cesar solicita atenção à rua Angélica Samahá de Faria, no Araretama

Diretoria de Comunicação/CVP

Vereador Martim Cesar

O vereador Martim Cesar (DEM), apresentou indicações em Sessão solicitando atenção da Prefeitura Municipal com relação ao problema de constante acúmulo de águas pluviais (águas de chuva) na esquina entre as ruas Mirabeau Antonio Pini e Angélica Samahá de Faria, no Araretama. Ainda com relação a esta última, Martim pede que seja providenciada a troca das lâmpadas dos postes por lâmpadas led.

"Iluminação pública é um item de segurança, mas, também, algo que exige muita energia e gastos com manutenção. A iluminação led visa melhorar o serviço, além de diminuir os custos aos cofres públicos", explica o vereador.

Iluminação para rua do Jardim Regina

Martim solicita providências no sentido de disponibilizar posteamento e iluminação pública na rua Geraldo Teixeira de Souza, altura do nº 330, no Jardim Regina. "A referida localidade oferece perigo e riscos à população local no período noturno, devido à falta de iluminação", afirma.

Para falar com o **vereador Martim Cesar**:
Telefones: 3644-2271/3644-2272
e-mail: martimcesar@camarapinda.sp.gov.br
Atendimento ao público de 2ª a 6ª feira, das 8 às 12h e das 14 às 17h30, em seu Gabinete na Câmara de Pindamonhangaba.

Respeito

Ricardo Piorino intensifica apoio aos portadores de necessidades especiais

"Estivemos reunidos com duas importantes lideranças da classe, e juntos estamos iniciando várias investidas"

Nesta última quinta-feira, dia 18, o vereador Ricardo Piorino (PDT) esteve reunido em seu gabinete com o Presidente do CMPCD (Conselho Municipal da Pessoa com Deficiência), Sr. Carlos Alberto Gonzaga - "Beto" e com o Sr. Cristino Gilmar do Nascimento - "Gilmar", duas importantes e respeitadas pessoas que há anos buscam melhorias para a classe, objetivando a inclusão social com maior qualidade de vida.

Durante a reunião foi sugerido por ambos, e aprovado pelo parlamentar, a necessidade urgente de se buscar um espaço mais adequado para a instalação de uma sede digna para desenvolverem as mais diversas atividades, o que facilitaria, inclusive, a aproximação com empresas da iniciativa privada.

Segundo o vereador, "Gilmar" e "Beto" observaram ainda que num espaço digno poderiam contar com inúmeras parcerias, o que consequentemente possibilitará o desenvolvimento de diversas atividades profissionais, sócio educativas, psíquicas, etc.

"Com a recente eleição de Vito Ardito para o cargo de Prefeito, renovam minhas esperanças e acredito que atingiremos os objetivos pretendidos, afinal trata-se de um dever da Administração atendê-los com respeito e dignidade", pontuou Piorino. "Beto e Gilmar também contam com apoio da Administração para a ampliação de um transporte mais qualificado para a classe", finalizou Ricardo Piorino.

Diretoria de Comunicação/CVP

Beto, vereador Ricardo Piorino e Gilmar

Compromisso Social

Abdala pede atenção para o bairro Jardim Bela Vista

Diretoria de Comunicação/CVP

Vereador Abdala Salomão

Atendendo solicitação de moradores do Jardim Bela Vista, o Vice-presidente da Câmara de Pindamonhangaba, vereador Abdala Salomão (PSDB) encaminhou, em agosto de 2012, um requerimento à Sabesp, pedindo a manutenção de um bueiro instalado na rua José Gambine de Souza, no cruzamento com a rua Orlando Silva e também a possível troca de tubulação no local. O pedido foi feito visando a melhoria no escoamento das águas da chuva que ficam paradas em frente as residências, provocando mau cheiro e facilitando a proliferação de mosquitos da dengue. Os responsáveis da área técnica da Sabesp estiveram no local e constataram que, para resolver a questão, deveria ser feito reparos na boca de lobo e também nivelamento da sarjeta. "Como esses serviços são de responsabilidade da Prefeitura, estamos encaminhando requerimento ao Departamento de Obras, solicitando urgência na solução do problema afim de tranquilizar os moradores que estão apreensivos com a ocorrência de chuvas mais fortes e que poderão causar transtornos ainda maiores", explicou o vereador.

Festa de Santo Agostinho

O vereador Abdala solicitou também, através de requerimento enviado ao Departamento de Comunicação da Secretaria de Governo, a inclusão da Festa de Santo Agostinho no calendário oficial de festas populares e eventos tradicionais do município. A festa é realizada todo ano no último final de semana do mês de agosto, no bairro Graminha. "Este evento é importante para a comunidade e os organizadores da festa, que pertencem a Paróquia Nossa Senhora de Fátima, podem comemorar, porque esta semana recebi comunicado da Secretaria que já está em andamento o pedido e a festa será incluída no calendário para o próximo ano", esclareceu Abdala.

Acesse, acompanhe e conheça o trabalho do vereador Abdala.
www.facebook.com/vereadorabdala - www.twitter.com/abdalasalomao
vereadorabdala.blogspot.com - e-mail: abdala@camarapinda.sp.gov.br
Telefones: (12) 3644-2261 e 3644-2262

Os cemitérios de Pindamonhangaba

ALTAIR FERNANDES

No período anterior à existência do cemitério municipal os sepultamentos eram feitos nas igrejas, mediante o pagamento de uma taxa. Esta prática ficou proibida de acordo com uma lei municipal datada de 12 de janeiro de 1830, criada por indicação do presidente da Câmara, que não era outro senão o coronel Manuel Marcondes de Oliveira e Mello: comandante da Guarda de Honra de Pedro I no episódio da Proclamação da Independência (1822); barão de Pindamonhangaba (1846) e barão com Honras de Grandezas (1848).

A proposta da Câmara era para que se fizesse um cemitério "fora da Villa", ou seja, fora da região central. Segundo Athayde Marcondes (Pindamonhangaba Através de Dois e Meio Séculos - 1922), a demarcação coube ao padre Francisco de Oliveira Carvalho e ocorreu em 27 de novembro de 1830, na localidade denominada Alto da Lagoa e "com frente em linha reta para o largo da Matriz". Esse cemitério localizava-se em uma área que hoje compreenderia as antigas instalações da estação (extinta Central do Brasil), a praça Barão Homem de Mello e parte do terreno ocupado pela escola Dr. Alfredo Pujol.

CEMITÉRIO DO ALTO DA LAGOA

Avaliando o local de sua instalação, percebemos que, mesmo para aquele tempo, o cemitério ficou mesmo foi na área central do município e não como prevenira o velho comandante da Guarda do Imperador. Quanto ao fato da localidade ser conhecida antigamente por Alto da Lagoa, a explicação vem de notas históricas que se referem àquela região como alagadiça, cheia de brejos. Os subterrâneos daquele lugar devem abrigar muita água, pois antigamente os alagamentos eram comuns até nas proximidades da praça Monsenhor Marcondes, num espaço então chamado de Praça X (ver página de História da Tribuna, edição de 27/7/2007).

Conta Athayde: "Em 27 de outubro de 1835 é inaugurado o cemitério novo, sendo sepultados três cadáveres". Causa-nos estranheza o fato dessa inauguração ter ocorrido somente cinco anos após sua demarcação (teria sido por falta de óbitos?). .

CEMITÉRIO DO ALTO DO TABAÚ

O "Alto da Lagoa" foi cemitério (com brejo e tudo) até o ano de 1863. Em 1864, o presidente da Câmara (ressalte-se que Câmara queria dizer Prefeitura), que era o dr. Miguel Monteiro de Godoy, escolheu outro "alto" para os sepultamentos, o novo (aí, sim, novo) cemitério foi construído no Alto do Tabaú (e ali se encontra há 148 anos).

Conforme Athayde, a planta desse cemitério foi feita pelo arquiteto amador Francisco Antonio Pereira de Carvalho, o Chiquinho do Gregório (ver TN, História, edição de 20/4/2005). "Foi inaugurado em 13 de outubro de 1864, conforme as determinações do ritual de Paulo V, pelo então coadjutor desta paróquia, padre Tobias da Costa Rezende, com a presença da Câmara, autoridades, povo e música", cita Athayde, registrando o pitoresco fato de Chiquinho ter morrido três dias depois e ironicamente ter sido o primeiro a ali ser sepultado.

Acrescente-se a esta, outra curiosidade, a de que o cemitério do Alto da Lagoa foi demarcado pelo padre Francisco de Oliveira Carvalho, o do Alto do Tabaú por Francisco Antonio Pereira de Carvalho, ambos Franciscos e ambos Carvalho. Inclua-se ainda outra ocorrência que também teve seu lado irônico, a do velho coronel Oliveira e Mello, autor da proibição de sepultamentos em igrejas, ter sido sepultado, 33 anos depois, numa igreja, na capela de São José. Não por sua vontade, mas por conta da homenagem póstuma destinada aos pindamonhangabenses membros da Guarda de Honra de Pedro I que estiveram naquele brado retumbante às margens do Ipiranga.

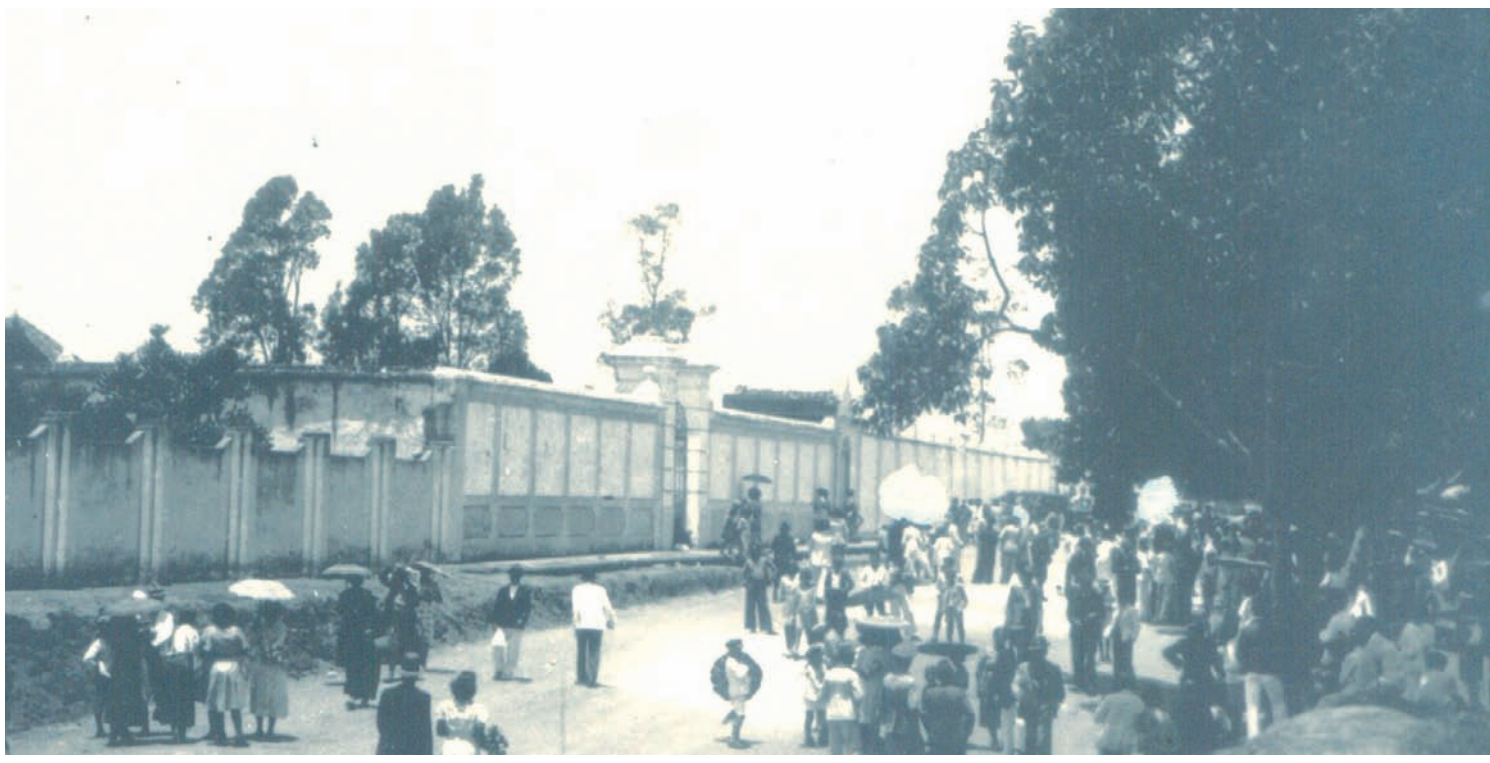

Movimento em frente ao Cemitério Municipal num Dia de Finados (foto tirada na primeira metade do século XX)

CEMITÉRIO DO SANTÍSSIMO

É também de Athayde o registro sobre o surgimento do cemitério do Santíssimo Sacramento (funciona juntamente com o cemitério municipal). Consta em seu livro que «a Irmandade do Santíssimo havia requerido e obtido da Câmara, os terrenos para a construção da capela do cemitério», e que «fora o vereador, capitão José dos Santos Moreira, em sessão de 27 de maio de 1864, quem havia indicado para que fosse cedido o terreno pedido». Esse cemitério foi inaugurado em 1865, para sepultamento de irmãos do Santíssimo Sacramento (porém, isso não foi regra sem exceção).

A Irmandade do Santíssimo Sacramento foi fundada em 1740; reorganizada em 1809, novamente em 1882 e depois em 1922, quando se encontrava à beira da extinção.

LEMBRANÇAS LITERÁRIAS:

A Alma

Andava tranquilamente pelo florido jardim
contemplando as estrelas tão serenas,
jorrando luzes brilhantes no imenso céu,
quando uma bela e apetitosa jovem
de branco passou por mim.

Ela, loura de olhos verdes, ofuscava
as próprias estrelas.
Seu corpo sinuoso, sensual,
voluptuoso e garrido,
fremeria de prazer e desejo
o mais sincero dos maridos.

Ela passou e olhou...
Eu uma piscadela lhe dei,
ela consentiu, e a seu lado saltei.
Passeamos longamente e já antegozava
uma noite cheia de amor
com aquela deusa que exalava
perfume da mais bela flor.

As horas se escoavam rapidamente.
Um vento forte nas árvores batia e gemia,
enquanto ela em direção do cemitério
caminhava...
Era o que eu queria.

Tão inebriado fiquei
que não percebi ela pela
porta do cemitério entrar...
Pensei que fosse sua casa
e também entrei...

O sino da igreja, meia-noite batia,
e o vento sempre forte rugia.
Eu, segurando as mãos da jovem,
notei que elas estavam geladas,
sua face tão bela parecia deformada.
Em lugar de seus olhos de esmeraldas,
de seus lábios de carmim,
vi uma tétrica caveira
que se agarrava em mim...

Recuei estarrecido
e cai sem sentido...
Noutro dia, encontrando-me
sobre um túmulo desmaiado,
o pobre coveiro ficou atordoado.

Quando me levantei,
tinha nas mãos, partes
de um esqueleto imundo...
Desejei aquela jovem
sem saber que ela...
pertencia ao outro mundo...

Oswaldo Vieira Guimarães, jornal Sete Dias, 7/8/1966

UM ANÚNCIO DO PASSADO

Publicava-se no jornal A Situação (extinto) em 1920

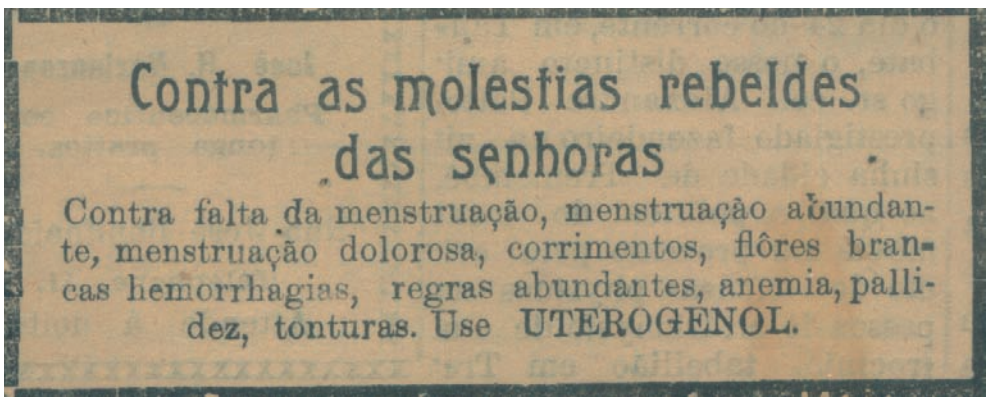

Contra as molestias rebeldes das senhoras

Contra falta da menstruação, menstruação abundante, menstruação dolorosa, corrimentos, flôres brancas hemorrhagias, regras abundantes, anemia, pallidez, tonturas. Use UTEROGENOL.

TODA A LINHA FIAT 0KM EM ATÉ 60 PARCELAS FIXAS E SEM JUROS
Vita FIAT
SEMINOVOS A PARTIR R$ 366,00
* Fixas sem juros só no Fast Car
vita@vita.com.br
Avenida Nossa Senhora do Bom Sucesso, nº 3.011 - Jardim Bela Vista - Pindamonhangaba/SP
Ligue agora: (12) 3644-2000

Divulgação

A equipe de Proteção e Riscos faz uma campanha minuciosa em cada bairro de Pindamonhangaba

Pinda aumenta combate ao mosquito da dengue

Deixe seu quintal sempre limpo: quintais limpos e organizados evitam a proliferação do mosquito da dengue

A Prefeitura de Pindamonhangaba, por meio da Secretaria de Saúde e o Departamento de Proteção aos Riscos e Agravos à Saúde, faz um trabalho contínuo de combate ao mosquito da dengue em todos os bairros da cidade. A equipe de proteção aos riscos e agravos está fazendo uma campanha minuciosa em cada bairro que passa, fiscalizando e orientando os moradores.

"Nós estamos fiscalizando cada bairro e alertando a população sobre os cuidados que precisam ter em suas casas para o combate à dengue. Nosso objetivo é não deixar a doença se expandir, ter um controle rígido e eliminar o mosquito, e estamos obtendo um excelente resultado", ressalta o gerente de controle de população de animais.

Durante o mês de outubro a equipe de Controle de Vetores realizou visitas nas casas para fazer pesquisas de nível de infestação. Segundo o gerente da base de Controle de Vetores, Ricardo da Costa Manso, a equipe achou muitos locais com água parada e muitas vezes com larvas de mosquito.

A equipe fez uma avaliação de densidade larvária no município e foram detectados alguns números preocupantes. Devido a isso, do dia 19 ao 23 de novembro, será realizada a Semana de Mobilização da Dengue. A cidade desenvolverá atividades como palestras em escolas e alertas nos bairros como Cidade Nova, Jardim Eloyna e Jardim Regina. Haverá mutirões de limpeza e retirada de criadouros juntamente com os agentes do PSF do bairro. No último dia de mutirão, as equipes se concentrarão no centro da cidade para distribuição de panfletos e orientação ao munícipe.

Todos os moradores de Pinda precisam colaborar com o combate à doença, verificar se há criadouros em sua casa e eliminá-los. Participe dessa causa você também!

Casos de Dengue em Pindamonhangaba

(Atualização em 31/10/12)

Notificações:	707
Nº de casos:	65
Autóctones:	36
Importados:	29
Descartados:	637
Aguardando Resultados	5

Dicas

1- Não deixe lixo jogado no quintal. Potes, garrafas, tampinhas, cascas de frutas, galhos secos, tudo que possa parar água deve ser removido e jogado no lixo ou ser guardado em local coberto;

2- Lonas sobre qualquer tipo de material, muitas vezes acumulam água, movimente a lona para retirá-la, semanalmente;

3- Pneus devem ficar em local coberto nunca acumulando água;

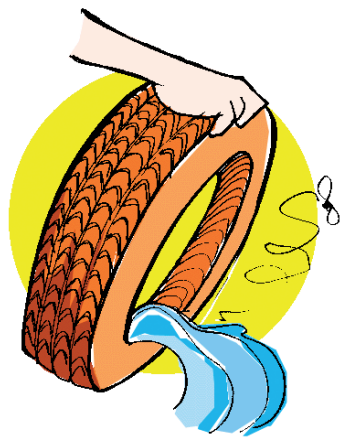

4- Bebedouros de animais devem ser lavados semanalmente, lembrando-se de esfregar bem as paredes para remoção dos ovos de mosquito;

5- Carros velhos, equipamentos grandes, ferramentas, devem ser vistoriados para verificar se há ou não acúmulo de água;

6- Escoamentos de água da chuva devem estar sempre livres de obstruções como folhas ou lixo;

7- Adicione água sanitária ou desinfetante nos ralos externos e internos toda semana.

Modo de transmissão

A fêmea pica a pessoa infectada, mantém o vírus na saliva e o retransmite. A transmissão ocorre pelo ciclo homem-aedes aegypti-homem. Após a ingestão de sangue infectado pelo inseto fêmea, transcorre na fêmea um período de incubação. Após esse período, o mosquito torna-se apto a transmitir o vírus e assim permanece durante toda a vida. Não há transmissão pelo contato de um doente ou suas secreções com uma pessoa sadia, nem fontes de água ou alimento.

Mutirão no Cemitério

Devido ao feriado de Finados, a equipe da dengue estará realizando um mutirão de conscientização no cemitério municipal na sexta-feira (2/11), durante o dia todo. A intenção é que as pessoas não deixem vasos com água nas lápides. Também serão colocados latões com areia para preenchimento dos vasos, evitando assim os focos da dengue.

Qual a causa?

A infecção pelo vírus, transmitido pela picada do mosquito Aedes aegypti, uma espécie hematófaga originária da África que chegou ao continente americano na época da colonização. Não há transmissão pelo contato de um doente ou suas secreções com uma pessoa sadia, nem fontes de água ou alimento.

Como tratar?

Não existe tratamento específico para dengue, apenas tratamentos que aliviam os sintomas. Deve-se ingerir muito líquido como água, sucos, chás, soros caseiros etc. Os sintomas podem ser tratados com dipirona ou paracetamol. Não devem fazer automedicação, o médico deve ser consultado.

Ilustração

O Aedes aegypti

O mosquito aedes aegypti mede menos de um centímetro, tem aparência inofensiva, cor café ou preta e listras brancas no corpo e nas pernas. Costuma picar nas primeiras horas da manhã e nas últimas da tarde, evitando o sol forte, mas, mesmo nas horas quentes, ele pode atacar à sombra, dentro ou fora de casa. Há suspeitas de que alguns ataquem também durante à noite.

O que é Dengue?

A dengue é uma doença infecciosa causada por um arbovírus (existem quatro tipos diferentes de vírus do dengue: DEN-1, DEN-2, DEN-3 e DEN-4), que ocorre principalmente em áreas tropicais e subtropicais do mundo, inclusive no Brasil. As epidemias geralmente ocorrem no verão, durante ou imediatamente após períodos chuvosos.
O dengue clássico se inicia de maneira súbita e pode ocorrer febre alta, dor de cabeça, dor atrás dos olhos, dores nas costas. Às vezes aparecem manchas vermelhas no corpo. A febre dura cerca de cinco dias com melhora progressiva dos sintomas em 10 dias. Em alguns poucos pacientes podem ocorrer hemorragias discretas na boca, na urina ou no nariz. Raramente há complicações.

Ilustração

Dor de cabeça é um dos sintomas da dengue clássica

O que é Dengue Hemorrágico?

Dengue hemorrágico é uma forma grave de dengue. No início os sintomas são iguais ao dengue clássico, mas após o 5º dia da doença alguns pacientes começam a apresentar sangramento e choque. Os sangramentos ocorrem em vários órgãos. Este tipo de dengue pode levar a pessoa à morte. Dengue hemorrágico necessita sempre de avaliação médica de modo que uma unidade de saúde deve sempre ser procurada pelo paciente.

O que é Dengue Tipo 4?

O avanço do vírus tipo 4 da dengue pelo Brasil é uma ameaça à saúde pública. Não pelo vírus em si, que não é mais nem menos perigoso que os tipos 1, 2 e 3, mas pela entrada em ação de mais uma variação do microorganismo. Existem quatro tipos do vírus da dengue: O DEN-1, o DEN-2, o DEN-3 e o DEN-4. Causam os mesmos sintomas. A diferença é que, cada vez que você pega um tipo do vírus, não pode mais ser infectado por ele. Ou seja, na vida, a pessoa só pode ter dengue quatro vezes. A explicação do problema provocado pelo vírus 4 está no sistema imunológico do corpo humano. Quem já teve dengue causada por um tipo do vírus não registra um novo episódio da doença com o mesmo tipo. Ou seja, quem já teve dengue devido ao tipo 1 só pode ter novamente se ela for causada pelos tipos 2, 3 ou 4.

(fonte: www.dengue.org.br)

Realce

Divulgação

Data festiva

Todo de bom para a vice-prefeita Myriam Alckmin, que aniversariou no último dia 26 de outubro. Myriam recebe os cumprimentos da equipe de Relações Institucionais da Prefeitura e de todos seus parentes e amigos. Parabéns!

Marco Dias

Feliz aniversário

Para Najara Marques, que comemorou mais uma primavera. Ela recebe os cumprimentos da Adriana e família e de todos amigos, que desejam tudo de ótimo.

Arquivo pessoal

Parabéns

Para Adriana dos Santos César, que assopra velinhas no dia 2 de novembro. Hélcio e Leticia desejam muita felicidade e saúde.

Arquivo pessoal

Tudo de bom

Para Maria Aparecida Ramos, que comemora aniversário no dia 3 de novembro. Recebe os cumprimentos dos familiares, dos filhos Rogério e Luiz Antonio e dos netos, que desejam muita felicidade e que Deus abençoe a vovó Maria Aparecida.

Arquivo pessoal

Comemorando aniversário

Quem comemora aniversário no dia 2 de novembro é o presidente da Fundação Dr. João Romeiro, nosso amigo José Renato de Campos Rosa. Ele recebe o abraço especial da esposa a professora Claudia, dos filhos, dos amigos da Tribuna do Norte e da Prefeitura de Pindamonhangaba. Que tenha sempre muita saúde e felicidade! Parabéns!

Arquivo pessoal

Em festa

Matheus Muassab Faria completa mais um aniversário no dia 3 de novembro. Ele recebe os parabéns dos familiares e, em especial da avó Marlene (com ele na foto).

Arquivo pessoal

Aniversariante

Muita felicidade para o aniversariante do dia 1º de novembro, Victor Munhoz, que recebe o carinho dos pais Wilson e Márcia, de todos os familiares e amigos. Tudo de bom!

Arquivo pessoal

Assoprando velinhas

Quem comemora 8 aninhos no dia 4 de novembro é a gatinha Gabriela, que recebe o carinho dos pais Rodolfo e Lucivânia, demais familiares e amiguinhos. Felicidade!!

Arquivo pessoal

Paz e alegria

Para a aniversariante do dia 30 de outubro, Maria das Dores de Paula Soares, que completou 90 anos. Os familiares a parabenizam e agradecem a Deus pela sua vida. Muita saúde e felicidade, desejam todos os amigos.

Arquivo pessoal

Muita felicidade

Parabéns para Ana Paula Vilar, do gabinete do prefeito João Ribeiro. Ela comemora aniversário no dia 7 de novembro, recebendo o abraço de seus familiares e amigos, em especial dos amigos da Prefeitura.

Arquivo pessoal

Aniversário

Felicidade para o fisioterapeuta José Nogueira Júnior, que comemora aniversário no dia 1º de novembro, recebendo o abraço dos familiares e amigos, em especial da namorada Ana (com ele na foto).

Arquivo pessoal

Bodas de cobre

Que Deus continue abençoando o feliz casal Aiandra e Clayton Mariano, que completou oito anos de casamento, no dia 30 de outubro. Seus amigos e familiares lhes desejam toda a felicidade do mundo. Beijos especiais da filha Laura.

Arquivo pessoal

Noventa anos!

Tudo de bom para a Vó Lica, que completa 90 anos. Ela recebe os abraços carinhosos da família Moreira César e dos amigos.

Arquivo pessoal

Tudo de ótimo

Toda a felicidade para a professora Juliana Miranda, que comemora aniversário no dia 6 de novembro, recebendo o abraço de seus familiares e amigos. Parabéns!

Felicidade

Parabéns ao assessor de Gabinete da Prefeitura, Paulo Marques, que comemora aniversário no dia 3 de novembro. Seus familiares e amigos lhe desejam felicidade.

2ª Conferência Municipal de Cultura tem participação popular

MARIA FERNANDA MUNHOZ

A 2ª Conferência Municipal de Cultura de Pindamonhangaba "Construindo o Plano Municipal de Cultura" foi realizada no final de semana, dias 27 e 28 de outubro, na Etec João Gomes de Araújo. Convocada pelo Decreto nº 48.666, de 2 de julho de 2012, a conferência foi um foro de debates aberto a todos os segmentos da sociedade, e contou com a participação de cerca de 90 inscritos.

A finalidade da conferência foi discutir e propor ações que contribuam na construção do Plano Municipal de Cultura de Pindamonhangaba, que definirá as diretrizes políticas culturais a serem cumpridas no período de dez anos.

No primeiro dia, os participantes conheceram as regras, por meio da aprovação do Regulamento Interno, e também participaram de uma palestra com os representantes do Ministério da Cultura e da Secretaria de Cultura do Estado.

No segundo dia, os participantes foram divididos em grupos e cada eixo discutiu até dez metas para melhorar a cultura em nossa cidade. Os eixos para discussão de propostas foram: Cidadania e Cultura; Livro, Leitura e Literatura; Cultura e Desenvolvimento Sustentável; Cultura e Economia Criativa; e Gestão e Institucionalidade da Cultura.

Ao final, todas as metas foram reunidas e aprovadas. Elas formarão uma proposta final, por meio da análise da comissão organizadora, que compilará todas as propostas e analisará sua legalidade.

A organização e coordenação da Conferência ficaram a cargo da Secretaria de Educação e Cultura da Prefeitura, por meio do Departamento de Cultura. De acordo com a presidente da Comissão Organizadora da Conferência, a diretora do Departamento de Cultura da Prefeitura, Nilza Mayer, a cidade avançou um pouco mais em direção à Cultura que a população deseja, para os próximos dez anos. "A participação de todos os envolvidos foi o grande diferencial do encontro. Ao assinarmos o Acordo de Cooperação Federativa, junto ao Ministério da Cultura, assumimos o compromisso de elaboramos em conjunto, MINC e município, projetos e programas que venham fortalecer a cultura local. Com a criação do Fundo Municipal de Cultura, agora estamos aptos a receber o repasse diretamente do Fundo Nacional. O próximo passo é a elaboração do Plano Municipal de Cultura a partir das metas levantadas no I Fórum, na 1ª e 2ª Conferências. Aproveitamos para agradecer a todos que, de alguma forma, estiveram envolvidos na realização desta Conferência", avaliou.

Akim/Agora Vale

Uma das palestras realizadas no auditório da Etec João Gomes de Araújo

Sessão plenária solene da Academia de Letras

Na noite da última sexta-feira (26), no Museu Histórico e Pedagógico Dom Pedro I e Dona Leopoldina, a APL-Academia Pindamonhangabense de Letras, realizou a sessão plenária solene referente ao mês de outubro.

Abrindo a sessão, o secretário da Academia, Aércio Muassab, procedeu a composição da mesa dos trabalhos, que ficou assim constituída: presidente APL – Alberto Marcondes Santiago; vice-presidente – Luiz Carlos Loberto; professor Nelson Pesciotta (membro da APL e representante da Academia de Letras de Lorena); tenente Charles Alberto Rezende (representando o 2º Batalhão de Engenharia de Combate); professor Carlos José Lemos (Fapi-Faculdade de Pindamonhangaba); dr. Francisco Piorino Filho (Presidente de Honra da APL); Paulo Tarcízio da Silva Marcondes (palestrante da solenidade).

Prosseguindo, foi entoado o Hino Nacional e, em seguida, o presidente APL e a acadêmica Rhosana Dalle anunciaram o número musical com o violonista Júlio Cesar, de São José dos Campos, o qual apresentou vários números musicais.

Coube ao acadêmico Paulo Tarcízio, com o recurso de vídeos e explanações, proferir a palestra: "Viajando pelo Vale do Paraíba em 1882", referindo-se ao trajeto efetuado no período da Independência do Brasil.

Muito aplaudido, o palestrante encerrou mais uma noite cultural realizada nas dependências do museu, reunindo membros da APL, autoridades e demais convidados.

Roberto Faria

Público prestigiou sessão da APL

Roberto Faria

Acadêmicos que participaram da solenidade

Roberto Faria

Presidente APL (Alberto), vice-presidente APL (Cacaio) e o palestrante da noite (Paulo Tarcízio)

Pindamonhangada assina Acordo de Cooperação

No sábado (27), os participantes da 2ª Conferência Municipal de Cultura de Pindamonhangaba receberam a equipe da Representação Regional São Paulo do MinC – RRSP. O tema da Conferência, "Construção do Plano Municipal de Cultura", dá uma mostra da organização da comunidade na implementação do modelo de gestão proposto pelo Governo Federal- Conselho, Plano e Fundo, o chamado de CPF da Cultura. Na mesma data, o município assinou o acordo de cooperação federativa do Sistema Nacional de Cultura- SNC.

Como parte dos debates sobre "Gestão e Institucionalidade da Cultura", Frederico Roth, consultor da Unesco/MinC, apresentou os princípios norteadores, marcos legais e elementos constituintes do SNC nas esferas municipal, estadual e federal. Segundo Roth "o número de participantes, a familiaridade da comunidade com os temas abordados mostram que o trabalho desenvolvido até aqui está no caminho correto, que a participação da comunidade é efetiva. Vemos a vontade de que o SNC tenha todos os seus elementos em pleno funcionamento, na esfera municipal, estadual e federal". Em debate com o chefe da RRSP, Valério Bemfica, os participantes apresentaram questões a respeito da PEC 150, do Procultura e reforma da lei Rouanet, sobre o papel da sociedade civil na elaboração do Plano Municipal de Cultura, sobre composição e repasses do Fundo Municipal de Cultura. Para Valério, "a organização da sociedade aparece quando iniciamos o debate. Debatemos os temas mais relevantes para a gestão da cultura, aqueles que dizem respeito à democratização, ao financiamento, a gestão dos recursos públicos, isso demonstra a maturidade, o acúmulo de elementos e a vontade da comunidade em participar de forma madura. É uma honra participar da construção deste modelo democrático de gestão e estruturação de Políticas Públicas para a Cultura".

(Compilado do site do Ministério da Cultura – www.cultura.gov.br)

Pinda divulga selecionados para o 35º Feste

Maior e mais tradicional festival de teatro da região será realizado de 11 a 25 de novembro, no Parque da Cidade

MARIA FERNANDA MUNHOZ

A cidade se prepara para o 35º Feste – Festival Nacional de Teatro de Pindamonhangaba, que será realizado pela Prefeitura, por meio do Departamento de Cultura, de 11 a 25 de novembro, no Parque da Cidade.

O mais tradicional festival de teatro da região será realizado nas categorias adulto e infantil, com apresentações às 21 horas e às 15 horas, respectivamente. A entrada será gratuita.

Além das apresentações serem realizadas no Parque da Cidade, devido às obras de melhorias atualmente no Teatro Cootepi, a outra novidade da edição deste ano será a apresentação de grupos e companhias teatrais de Pindamonhangaba na primeira semana de festival. Neste ano, ainda, o Feste não será competitivo.

Comissão de Seleção

Os espetáculos selecionados para o 35º Feste foram avaliados por uma comissão formada por integrantes da área de teatro do Conselho Municipal de Cultura, tendo à frente Ademir Pereira.

O conselheiro Ademir contou que ele convidou mais dos especialistas no tema para participarem da comissão de seleção: Afonso Barone e Andréa Batista. "Assistimos mais de 50 DVD's e optamos pelos melhores trabalhos nos vários gêneros, para que o festival tenha as peças de melhor qualidade e que agrade o público mais variado possível", explicou.

Ao final, foram selecionados nove espetáculos e quatro suplentes. As inscrições vieram do país todo, como Rio Grande do Sul, Goiás, Rio de Janeiro, entre outras, e muitas do estado de São Paulo e da capital paulista.

Após a seleção, a equipe do Departamento de Cultura entrou em contato com os grupos e organizou a programação final, tendo a confirmação dos selecionados ou suplentes.

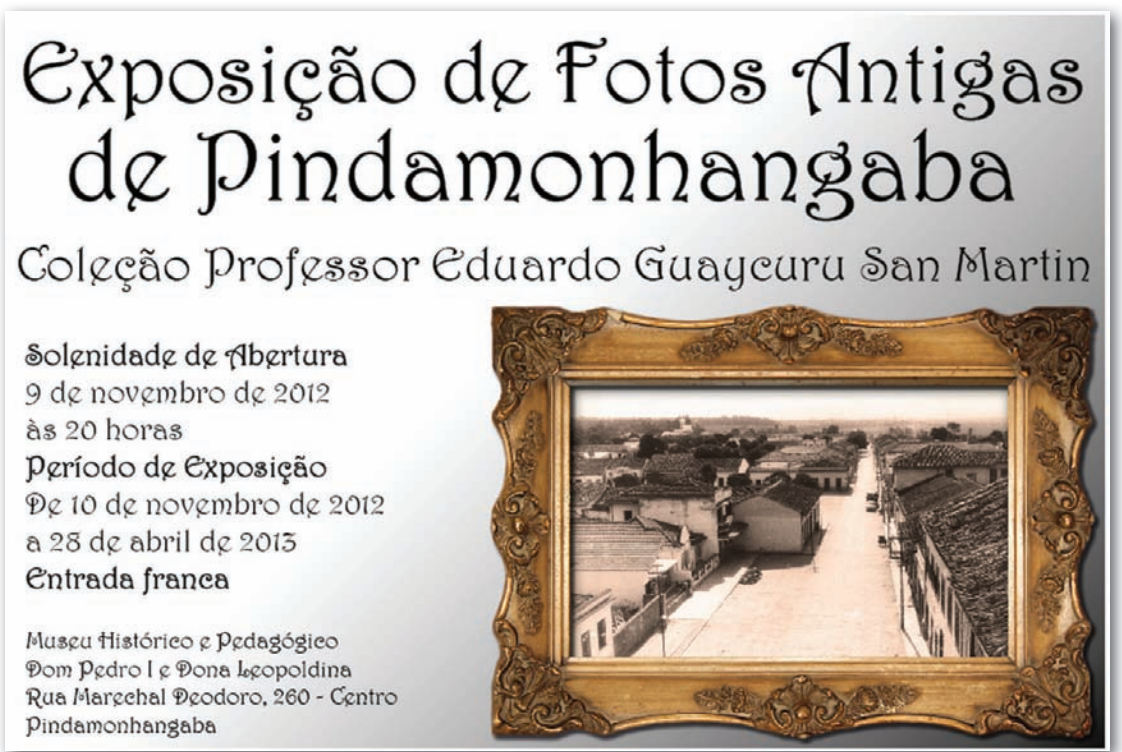

Entrevista

Prova do Enem vai exigir calma e disciplina

No próximo final de semana, milhares de estudantes de Pindamonhangaba vão fazer a prova do Enem – Exame Nacional do Ensino Médio.

Além de ter substituído o vestibular em muitas instituições brasileiras e se tornado um dos principais canais de acesso às universidades federais por meio do Sisu - Sistema de Seleção Unificado, o Enem é imprescindível para os estudantes das instituições particulares que necessitam de bolsa de estudo ou financiamento, por meio do Prouni e do Fies. Sem ele, não é possível solicitar os benefícios junto ao Governo Federal.

Por tudo isso, a prova do Enem é "o bicho papão" de muitos estudantes. Para desmistificar esse monstro e dar dicas para os estudantes que farão a prova, a entrevista desta edição é com a pedagoga Renata Lourenço.

Confira a entrevista com a pedagoga Renata Lourenço

Tribuna do Norte: Primeiro vamos falar do estudante que vai fazer a prova, mas ainda não se sente preparado. Ainda dá tempo para estudar?

Renata: Bom, a prova acontece no sábado e no domingo, então os estudantes já devem estar se preparando há bastante tempo. Deixar para a última hora não é o ideal. Para quem já estudou, os últimos dias são importantes para fazer uma revisão geral no conteúdo. É importante fazer alguns simulados, para treinar.

Tribuna do Norte: Então não adiante "se jogar" nos livros agora?

Renata: Não! Nada de ficar estudando até de madrugada, principalmente na véspera da prova. No máximo, pode fazer uma recapitulada aqui, outra acolá... Na sexta-feira a dica é descansar, relaxar. Mas também não vale sair para a balada. O ideal é ficar tranquilo, ler um livro ou uma revista e tentar dormir cedo. A mente deve estar descansada para poder encarar as horas de prova do dia seguinte, resolvendo exercícios e criando textos.

Tribuna do Norte: E com a alimentação? É importante algum cuidado especial?

Renata: Antes da prova é importante se alimentar bem, mas com uma comida leve. Não vale uma feijoada! (risos). Na hora da prova, uma boa sugestão é levar algum tipo de alimento, como barras de cereal e chocolates, por exemplo. Principalmente, quando o cérebro já está começando a ficar cansado e exige uma recarga instantânea de energia. Também é fundamental levar uma garrafa de água, mas deve-se beber moderadamente, para que não necessite ir ao banheiro repetidas vezes. Manter-se hidratado é importante, ainda mais com esse calor.

Tribuna do Norte: Muitas pessoas ficam confusas com o que pode ou não levar no dia da prova.

Renata: Sim, isso sempre gera confusão, mas é porque os candidatos acham que não precisam ler o edital antes! O edital é extremamente importante, pois é lá que estão "as regras do jogo", o que pode e o que não pode fazer, o que pode ser levado no dia da prova, como proceder se houver discordância em relação ao gabarito e muitas, muitas outras informações.

Tribuna do Norte: Os candidatos podem levar celular no dia da prova?

Renata: O candidato não pode portar nenhum aparelho eletrônico. Se levar algum desses objetos no dia da prova deverá guardar na embalagem que será fornecida pelo aplicador. É importante que o estudante não deixe nenhum objeto eletrônico no seu bolso. Se alguém for pego com eles durante a prova, ainda que não os esteja utilizando, poderá ser eliminado. Na minha opinião, o melhor é "esquecer" o celular em casa!

Tribuna do Norte: Tem que ter algum cuidado com a roupa escolhida para a prova?

Renata: É bom que seja uma roupa confortável, leve. No caso das meninas, nada de salto alto ou sapato que aperte. O ideal é estar o mais à vontade possível. Não é permitido no local da prova usar óculos escuro, boné, chapéus, gorros ou viseiras.

Tribuna do Norte: E o que o candidato deve fazer para driblar o nervosismo?

Renata: Na hora da prova é importante manter a calma. O candidato deve ler e reler com cuidado a questão antes de marcar a alternativa que julga ser correta. Muitos participantes se deixam tomar pelo nervosismo e acabam cometendo falhas "bobas" apenas por não reler a questão. O aluno pode, em casa mesmo, calcular o tempo que gasta para fazer uma redação de 30 linhas e responder as questões de cada dia de prova. Assim, na hora do exame ele consegue manter um ritmo. Também não pode esquecer de reservar 30 minutos só para transcrever suas opções para o formulário de respostas, o que exige bastante concentração.

Tribuna do Norte: E o que fazer com as questões que não souber responder?

Renata: Não dá pra ficar se torturando, tentando responder algo que você não saiba. Se não conseguir responder uma questão, pode usar a tática do "pega-varetas", ou seja, comece com as mais fáceis e depois vá para as difíceis. Mas não pode esquecer de voltar, no final, àquelas que havia deixado e tente respondê-las. Outra dica é ler a questão inteira. Nada de "pular" o enunciado e ir direto à pergunta. O Enem é uma prova para leitores competentes.

Tribuna do Norte: Qual é o maior "pecado" que o estudante pode cometer no Enem?

Renata: Na verdade são dois, que valem não só para o Enem, mas para qualquer processo seletivo, vestibular ou prova de concurso público. O primeiro: chegar atrasado. Isso não pode acontecer de jeito nenhum! O horário da prova é 13 horas (horário de Brasília). Os portões fecham nesse horário, o estudante deve estar no local no mínimo 1hora antes. O outro "pecado mortal" é esquecer os documentos, que são o Cartão de Identificação do candidato (número de inscrição) e um documento de identidade com foto. Lembrei de outra coisa, mas é muito óbvio: não tente "colar". Isso é fatal!

Tribuna do Norte: Para finalizar, tem alguma "dica de ouro" para os candidatos do Enem?

Renata: Cada um deve acreditar no trabalho que desenvolveu ao longo do ano, no seu potencial, e não ficar ansioso. A principal dica é controlar a ansiedade. No sábado, quando sair da prova, não é legal ficar "trocando figurinhas" sobre a prova com outros colegas. Se as respostas tiverem sido diferentes, isso pode gerar um nervosismo. A preocupação deve ser apenas descansar para conseguir manter a concentração necessária para a avaliação do domingo. Ou seja, tenha calma!

TN POP

AIANDRA ALVES MARIANO

Rockstar confirma lançamento de 'GTA V' para 2º trimestre de 2013

A produtora Rockstar confirmou nesta semana que o aguardado game "Grand Theft Auto V", ou "GTA V", será lançado para PlayStation 3 e Xbox 360 no 2º trimestre de 2013, entre final de março e início de junho, nos Estados Unidos. Versões para PC e Wii U não foram confirmadas pela empresa.

Um site polonês fotografou cartazes do game que indicavam a mesma data de lançamento antes de ser confirmado pela Rockstar.

A compra antecipada do game começará no dia 5 de novembro nos Estados Unidos. Segundo a Rockstar, o lançamento será mundial.

O jogo poderá mostrar uma versão "fictícia e no período atual do sul da Califórnia". Isto sugere que, assim como em "GTA: San Andreas", o novo jogo pode mostrar as cidades de San Fierro, versão fictícia de San Francisco, em Las Venturas, inspirada em Las Vegas, que fazem parte da região de San Andreas, inventada para o game e que apareceu no jogo de 2004 para o PS2. Mais cidades e áreas montanhosas, campestres e praias confirmam que este pode ser o maior jogo já feito pela Rockstar.

A produtora ainda afirma que, além do tamanho do jogo, "GTA V" irá apresentar uma "nova e audaciosa direção para games de mundo aberto baseados em missões e com modo para diversos jogadores on-line". O foco da história será "a perseguição pelo dinheiro". Novos detalhes do game ainda não foram revelados pela empresa.

Além da série "GTA", a Rockstar tem no currículo outros games que apresentam muitas horas de jogo e grande quantidade de conteúdo como "Red Dead Redemption", "Max Payne 3", "Bully" e "L.A. Noire".

Divulgação

Música

Maria Rita anuncia CD e DVD com repertório de Elis

Maria Rita anunciou na segunda-feira (29), o DVD e CD duplo derivados do projeto "Viva Elis". O novo álbum, chamado "Redescobrir", será lançado no dia 6 de novembro. O projeto marca os 30 anos da morte de Elis Regina, mãe de Maria Rita. No repertório, apenas canções famosas na voz de Elis.

O trabalho foi gravado em agosto, no Credicard Hall, na capital paulista. A turnê teve início em maio deste ano, e as apresentações do "Viva Elis", todas gratuitas, aconteceram em locais públicos.

Para o projeto, Maria Rita selecionou 65 músicas. Gravou 29 nesta primeira homenagem, mas não descarta revisitar os sucessos da mãe novamente.

Cinema

Disney compra Lucasfilm e anuncia novo 'Guerra nas Estrelas' para 2015

A Walt Disney Company anunciou na terça-feira (30), a compra da produtora de cinema Lucasfilm, do cineasta George Lucas, por US$ 4,05 bilhões. Segundo comunicado oficial no site da Disney, a empresa vai produzir um novo filme da franquia "Guerra nas estrelas" para lançamento em 2015, intitulado em inglês "Star Wars: Episode 7".

George Lucas, um ícone de Hollywood, conhecido por exercer controle sobre os mínimos detalhes do universo ficcional que criou, continuará como consultor de criação.

A Disney vai pagar metade do valor em dinheiro e emitirá cerca de 40 milhões de ações quando fechar a aquisição do estúdio.

O acordo "combina um dos melhores portfólios do mundo, incluindo 'Guerra nas estrelas', uma das maiores franquias familiares de entretenimento de todos os tempos, com a criatividade única da Disney", disse o presidente da Disney, Robert Iger.

Divulgação

Sucesso na Rede

Mãe em greve

Uma mãe canadense criou um blog que está fazendo sucesso entre pais de todo o mundo ao relatar uma experiência inusitada. Cansados de recolher a bagunça das três filhas pela casa e lavar a louça suja que as meninas deixavam acumular na cozinha, Jessica Stilwell e o marido simplesmente resolveram entrar em uma greve doméstica.

Em seu blog, "Crazy Working Mom", Stiwell conta que foi só no sexto dia de greve, depois de roupas sujas, louça sem lavar e bagunça generalizada, que as meninas perceberam que algo de errado estava acontecendo.

Divulgação

No blog, em inglês, é possível ver as fotos da bagunça e os textos bem humorados da mãe em greve.

O que rola no cinema

Cinemark São José dos Campos

26/10 a 1/11

007: Operação Skyfall (Legendado)
10h50 - 13h50 - 17h10 - 20h20 - 21h20

007: Operação Skyfall (Dublado)
11h50 - 14h50 - 18h10

Atividade Paranormal 4
11h30- 13h40 - 16h10 - 18h30 - 20h40

Até Que A Sorte Nos Separe
12h40 - 15h - 17h20 - 19h40 - 22h00

Gonzaga de Pai para Filho
13h10 - 16h - 19h - 21h50

Hotel Transilvânia 3D
14h - 16h20

Procurando Nemo 3D
11h40Ted
18h40 - 21h10

Mais informações no site: http://www.cinemark.com.br/programacao/sao-jose-dos-campos/center-vale

***Até o fechamento desta edição o Moviecom, cinema do Taubaté Shopping, ainda não havia atualizado a programação para o final de semana.**

Televisão

Família de Whitney Houston expõe drama em reality show

Menos de um ano depois da morte da cantora Whitney Houston, que se afogou acidentalmente em uma banheira de hotel após consumir cocaína, parentes da cantora estão partilhando sua dor no reality show "The Houstons: On our own".

Eles disseram que a gravação dos 14 episódios para o canal a cabo dos EUA Lifetime foi um processo difícil, mas que ajudou na superação do luto, ao invés de atrapalhar.

"Há preconceitos sobre a família que simplesmente não são verdadeiros. Somos uma família forte, uma família trabalhadora, uma família típica. Nossa parente simplesmente por acaso é um ícone. Vocês vão ver uma família que está sofrendo, que se ama. Vocês vão ver uma família que tenta seguir em frente", disse à agência Reuters a cunhada e empresária da cantora, Pat Houston.

A série, que estreou na semana passada coincide com os preparativos para o lançamento, em novembro, de várias homenagens à cantora, como um livro de fotos e uma coletânea de sucessos.

Especial

João Gabriel representa o Brasil com ouro na Argentina

Atleta formado em Pindamonhangaba, de 16 anos, está entre os cinco melhores do mundo em sua categoria nos 110 metros com barreiras

Divulgação

João Gabriel das Chagas Bento Pedroso

Não há como negar que Pindamonhangaba é a cidade espelho para as novas gerações do atletismo brasileiro. Foi assim com o vitorioso João Carlos de Oliveira ("João do Pulo") e agora está sendo com o jovem atleta João Gabriel das Chagas Bento Pedroso, de apenas 16 anos, e que já tem a 5ª melhor marca do mundo na categoria Menores pelos 110 metros com barreiras. O atleta foi a Mendoza, na Argentina, nos dias 25 e 26 de outubro, para disputar o 21º Campeonato Sul-Americano de Menores e conquistou a medalha de ouro.

João Gabriel tem história no atletismo brasileiro. Na seletiva para as Olimpíadas Escolares, de nível regional, realizada no Ibirapuera (São Paulo) em setembro deste ano, o atleta atingiu a marca de 13,84 segundos nos 110 metros com barreiras. O tempo foi recorde, uma vez que a Associação da Federação Internacional de Atletismo (IAAF) estipula 13,95 segundos como índice classificatório para o Campeonato Mundial. Com o resultado, o atleta também assegurou a vaga para as Olimpíadas Escolares Estadual, cujo resultado não poderia ser outro: ouro novamente nos 110 metros com barreira, atingindo a marca de 13,88 segundos, em prova realizada no Ibirapuera, na terça-feira (30). O pódio de João Gabriel confirma a presença do atleta para a competição Nacional, em Cuiabá, em 2013.

Divulgação

O treinador Rodrigo Pereira de Souza e João Gabriel

Nos últimos dias de setembro, o atleta de Pindamonhangaba esteve novamente em São Paulo, para disputar o Campeonato Estadual da Federação Paulista, onde também conquistou o ouro. O tempo obtido no torneio paulista foi de 13,63 segundos, deixando João Gabriel no 5º lugar do ranking da IAAF, como um dos maiores atletas do mundo da categoria Menores.

A vaga para Mendonza só aconteceu após o 1º lugar no Campeonato Brasileiro realizado em Maringá (Paraná), nos dias 14 e 15 de outubro. Já na Argentina, João Gabriel fez a marca de 14,14 segundos e garantiu o ouro para o Brasil. O torneio sul-americano reuniu 311 atletas de 11 países, sendo 10 da América do Sul e apenas um da América Central (Costa Rica).

Para o treinador do atleta, Rodrigo Pereira de Souza, os resultados e a conquista na Argentina provaram que a modalidade em Pindamonhangaba é referência para as outras cidades e estados. "Estamos muito felizes, pois esse garoto é um dos frutos do esporte de Pinda", resumiu o treinador.

O secretário de Esportes de Pindamonhangaba, Antonio Carlos de Macedo Giudice, pontuou os trabalhos no esporte no município e prometeu mais surpresas com os resultados do atleta pindense. "São anos de trabalho para tudo se concretizar. João Gabriel vai nos dar mais títulos ainda. Agora ele vai para o Campeonato Mundial", disse.

> **"João Gabriel vai nos dar mais títulos ainda. Agora ele vai para o Campeonato Mundial"**
>
> **Carlos de Macedo Giúdice**
> Secretário de Esportes de Pindamonhangaba

Divulgação

O atleta conquistou medalha de ouro no 21º Campeonato Sul-Americano de Menores disputado na cidade de Mendoza, Argentina. No detalhe, João Gabriel correndo

SEC vence futsal nos Jogos dos Funcionários

Os Jogos dos Funcionários de Pindamonhangaba já têm o campeão. A SEC - Secretaria de Educação garantiu o título com a invencibilidade em quatro jogos. Os 12 pontos conquistados pela equipe foram suficientes para premiar o time no futsal. Nessa quarta-feira (31), a disputa ficou para o segundo e terceiro lugares, com dois jogos no ginásio do Alto Tabaú.

Na penúltima rodada do SEC, na última sexta-feira, o título já estava mais próximo quando a equipe aplicou uma goleada por 8 a 4 no Locomotive. O grito de campeão saiu da garganta na última rodada para a Secretaria de Educação, que aconteceu na segunda-feira (29), com a vitória apertada contra o PAT, por 4 a 3.

Os resultados deixaram o Locomotive na segunda colocação, com 6 pontos. Na partida decisiva o segundo colocado, Locomotive, goleou o Los Unidos pelo placar de 7 a 1.

Akim/AgoraVale

Atletas da equipe do SEC com o troféu de campeão (antecipado) dos Jogos dos Funcionários Públicos Municipais

No sênior 50, grupo B tem três equipes na liderança

Pelo campeonato de Futebol Sênior 50, o grupo B entrou em disputa acirrada após a 5ª rodada no domingo (28), com os times do Independente, Vila São José e Santa Luzia somando 12 pontos. Pelo grupo A, mesmo com o Estrela folgando na rodada, a liderança permaneceu para a equipe do Bosque, que está com 12 pontos, seguida do Imperial com 9 pontos.

Campeonato 35

No campeonato 35, as equipes do Unidos do Jardim Rezende e Bela Vista vão confirmando o favoritismo pelo título após vencerem a 3ª rodada no domingo (28). Ambas as equipes golearam, com destaque para o Unidos do Jardim Rezende que aplicou 5 a 0 no Manó Sports; o Bela Vista venceu o Andrada por 4 a 1. Cada uma está com nove pontos no torneio, seguidos do Taipas com cinco pontos na terceira colocação.

Neste fim de semana, os campeonatos 35 e 50 continuam, se aproximando do término da primeira fase.

Akim/AgoraVale

Equipe do Locomotive goleou o time do Los Unidos , por 7 a 1, em partida realizada no Ginásio do Alto Tabaú, na noite de quarta-feira (31), garantindo o título de vice-campeão da competição

Akim/AgoraVale

Campeonato "pega fogo", com líderes disputando ponto a ponto na classificação

Confira os jogos no domingo (3)

6ª Rodada do Sênior 50 – domingo, às 8h45

Santa Luzia x Imperial
Estádio João Demetrio Salgado – (Mancrezão)

Afizp x Ramos
Campo do Instituto de Zootecnia – (Haras Paulista)

Vila São José x Flamengo
Estádio Vicente de Oliveira - (Vila São José)

Independente x Estrela
Estádio José Ramiro dos Santos - (Ramirão)

Terra dos Ipês x Maricá
Estádio Raul Correa de Macedo - (Macedão – Terra dos Ipês)

Bandeirante x Campo Alegre
Estádio Tio Nê - (Feital)

4ª rodada do Sênior 35 – domingo, às 10 horas

Manó Sport's x Ipê II/Vila São José
Local: Estádio Vito Ardito Lerario - (Bosque)

Andrada x Unidos do Jardim Rezende
Local: Estádio Nelson Duque Avelar - (Santa Cecília)

Pindense x Bela Vista
Estádio Pedro Alves Apolinário - (Bonsucesso)

Taipas x Bandeirante
Estádio Laerte Alves da Silva - (Ramos)

Ferroviária goleia Corinthians e avança para as quartas de finais no Sub 13

O Campeonato de Futebol Sub 13 definiu os classificados para a segunda fase da competição com o término da 5ª rodada, no sábado (27). Os líderes, Ferroviária e Corinthians, se enfrentaram e o alviverde do Boa Vista levou a melhor, com uma goleada inesperada de 5 a 1. Com o resultado, a Ferroviária alcançou os 12 pontos do grupo A, e o Corinthians permaneceu com a mesma pontuação no grupo B, terminando a primeira fase também na liderança.

A rodada favoreceu os times do grupo A, que venceram quatro dos cincos jogos realizados no sábado, mexendo na classificação dos quatro times que vão para as quartas de finais. Cada grupo tem cinco equipes, com uma de cada ficando fora da próxima fase. No grupo A, o Bela Vista 10 de Julho ficou de fora da próxima fase, assim como o Terra dos Ipês Unidos Azuis no grupo B, que terminou a primeira fase com 5 pontos.

Os times classificados do grupo A foram: Ferroviária, U. Jd. Rezende, Inter Pinda e São Paulo. No grupo B, os times foram: Corinthians, Universo Vila Rica, Cidade Nova e Etna.

Akim/AgoraVale

Mesmo sofrendo a goleada, o Corinthians consegue a classificação para a próxima fase da competição

Ferroviária e Sapopemba lideram no Sub 17

Pelo campeonato Sub 17, nos jogos do sábado (27), da 2ª rodada do Campeonato de LPMF - Liga Pindamonhangabense Municipal de Futebol, a Ferroviária goleou o São Paulo por 6 a 0, abrindo dois pontos de vantagem na liderança do grupo A sobre o segundo colocado, Estrela. No grupo B, o Sapopemba venceu a segunda partida consecutiva e também abriu dois pontos de vantagem sobre o Maricá Incomisa.

A única partida que terminou sem gols foi entre Corinthians e Jardim Eloyna, com as duas equipes somando o primeiro ponto na competição. A 3ª rodada acontece neste sábado (3), pós feriado de Finados, com mais cinco partidas.

Confira os jogos deste sábado (3) pela 3ª rodada (10h):

Jardim Eloyna x Mombaça
Local: Campo de Futebol do Jardim Eloyna (Jardim Eloyna)
Sapopemba x Bela Vista
Local: Estádio José Antonio Galvão (Paturi - Azeredo)
Maricá/Incomisa x Ferroviária
Local: Estádio Nuno Maia Veiga (Maricá)
São Paulo x Etna
Local: Estádio José Rodrigues Alves (Morumbi Pindense)
Independente x Estrela
Local: Estádio João Demetrio Salgado (Mancrezão)

Malha é bicampeã Juvenil Estadual

O time juvenil de malha de Pindamonhangaba sagrou-se Bicampeão Estadual no sábado (27), ao vencer São José dos Campos por 90 a 72. O jogo foi na raia de malha da Vila Manchester, em São Paulo, e teve a presença de árbitros e diretores da Federação Paulista.

A caminhada de Pinda rumo ao título começou em maio, eliminando São Sebastião e Ilhabela (atual campeã Regional Juvenil) na fase classificatória.

Depois, já na semifinal, Pinda passou por São Sebastião. O primeiro jogo foi vencido em Pindamonhangaba, no segundo houve vitória do adversário no Litoral, e na decisão a partida foi em campo neutro, na cidade de Taubaté (raia da Comunidade Mariana), com vitória da equipe de Pinda que se tornou finalista.

A decisão do título foi também disputada em três partidas. Pinda ganhou a primeira no dia 29 de setembro, por 130 x 116, jogando em casa. Depois foi derrotada em São José e, finalmente, neste sábado (27 de outubro) os garotos pindenses venceram o terceiro e decisivo jogo em São Paulo pelo placar de 90 x 72.

A Escolinha de Malha da Secretaria de Esportes/Ferroviária conta com o patrocínio da Abdala Sport's e o total apoio da Prefeitura de Pindamonhangaba.

Divulgação

Time juvenil de Malha de Pindamonhangaba, Bicampeão Estadual em São Paulo

Circuito de Corridas de Rua termina no Castolira

Akim/AgoraVale

O Circuito Municipal de Corridas de Rua reúne atletas de todas as idades há 40 anos em Pinda

O Circuito Municipal de Corridas de Rua 2012 chegou ao fim, no domingo (28), pela 7ª Etapa, realizada no Castolira, com saída na escola municipal Julieta Reale Vieira. As etapas foram realizadas desde abril, sendo uma por mês e premiando os três melhores colocados com medalhas.

O circuito é tradição em Pindamonhangaba e acontece há 40 anos, percorrendo os bairros da cidade com a participação de atletas de outros municípios como: Taubaté, Sapucaí Mirim, Tremembé, Caçapava, Natividade da Serra, entre outros.

São onze categorias divididas por sexo e idade, com a participação de crianças acima de nove anos de idade e idosos. Os percursos são distribuídos de acordo com as categorias e variam de 200 metros a 6 km. Na 7ª Etapa no Castolira os participantes correram 4 km.

A Prefeitura realizou as etapas no Araretama, Vale das Acácias, Cidade Nova, Vila Rica, Mombaça, Moreira César e Castolira com a participação de cerca de 500 atletas.

No fim das sete etapas, os três primeiros de cada categoria receberam um troféu de participação do Circuito de Rua. Os pontos são somados pelos pódios anteriores (1º colocado: 50 pontos / 2º colocado: 45pontos / 3º colocado: 40 pontos) e pelas presenças nas etapas.

Circuito Municipal de Corridas de Rua - 2012

	número	nome	equipe	cidade	pontos
Pré-Mirim Feminino					
1	1022	Kathelyn Rocha Veloso	SEJELP	Pinda	345
Pré-Mirim Masculino					
1	1017	Gabriel Rocha	SEJELP	Pinda	350
Mirim Feminino					
1	933	Isabela Silva de Assis	SEJELP/Corupin		335
Mirim Masculino					
1	931	Victor Belmonte Major de Paula	SEJELP/Corupim	Pinda	310
Infantil Feminino					
1	812	Ana Flavia Ferreira de Matos	SEJELP/Corupin	Pinda	330
Infantil Masculino					
1	802	Gabriel Felipe de Castro	ACOSM		330
Juvenil Feminino					
1	732	Thais Regina Moreira da Silva	Pinda	Pinda	295
Juvenil Masculino					
1	710	Yago de Oliveira Silva	SEJELP/Corupin	Pinda	270
Adulto Feminino					
1	711	Arone Lucia Gomes de Paula	SEJELP/Corupin	Pinda	350
Adulto Masculino					
1	738	Robson Karlos O. e Silva	SEJELP/Corupin	Pinda	250
Master Feminino					
1	674	Maria Luciana Siqueira Paula	SEJELP	Pinda	350
Master Masculino					
1	754	Paulo Tadeu Moreira	Atlético Natividense		315

Água Preta venceu 1º jogo da decisão do Paulista Adulto

Divulgação

Apenas um jogo separa o time da AE Água Preta/VWM Transportes do título

O time de malha da AE Água Preta/VWM Transportes começou a decidir o título Paulista Adulto, disputado em uma melhor de três, jogando em casa contra o time do Caucaia do Alto de Cotia-SP. O Água Preta venceu por 184 x 70 e 186 x 106, e no domingo (4), joga em Cotia, precisando ganhar por um ponto, para ser campeã. Caso perca os dois jogos, a decisão acontecerá em campo neutro.

O time de Pindamonhangaba já chegou duas vezes às finais do Paulista, mas ainda não conseguiu a tão sonhada conquista.

"Estamos muito unidos e focados nesta conquista, a única que nos falta, e agradecemos aos patrocinadores, atletas, Secretaria de Esportes da Prefeitura de Pìndamonhangaba, torcedores e todos que nos ajudam", disse o presidente da Liga Municipal de Malha, Lucas Ouverney.

Programa Segundo Tempo reúne 500 crianças no "Cidade Nova"

Akim/AgoraVale

O Programa Segundo Tempo, parceria do Ministério do Esporte com a Prefeitura de Pindamonhangaba, reuniu 500 crianças numa recreação desenvolvida pelos monitores, no domingo (28), no Centro Esportivo do bairro Cidade Nova.

Na parte da manhã, as crianças de 7 a 9 anos participaram de gincanas, brinquedoteca, atividades na piscina e jogos coletivos. À tarde, adolescentes de 13 a 17 anos também tiveram as mesmas atrações, com destaque nos jogos de handebol e futsal entre os participantes. A coordenadora do Programa, Marilda de Oliveira, aprovou as atividades e adiantou o próximo evento do Segundo Tempo.

"As crianças e os adolescentes participaram de maneira saudável, se integrando com os colegas. No dia 11 de novembro, vamos fazer outro dia de atividades recreativas e esportivas, porém para crianças de 10 a 12 anos". O Programa Segundo Tempo abrange 500 crianças que praticam três modalidades semanalmente no próprio ginásio do "Cidade Nova".

Falando de Trova

www.falandodetrova.com.br

José Ouverney

Viva mais feliz, deixe uma trova falar por você!

JUBILEU DE OURO!

Quarenta anos atrás, em 2002, juntamente com o XII Concurso Nacional de Trovas, a UBT, seção de Pindamonhangaba promovia um concurso paralelo, cujo tema foi "Letras", em homenagem aos quarenta anos de fundação da Academia Pindamonhangabense de Letras. Foram quinze os trabalhos premiados, entre eles, alguns que destacamos, a seguir:

LETRAS

Pelo valor que propaga,
das Letras em confraria,
salve, Pindamonhangaba!
Parabéns, Academia!
MARIA AMÉLIA P. DE CARVALHO E ALMEIDA (LISBOA PORTUGAL)

LETRAS: Santo lampadário,
ganhou de Deus o luzeiro...
A Grécia foi seu berçário
mas clareia o Mundo inteiro.
ERNESTO TAVARES DE SOUZA (PINDAMONHANGABA SP)

Eu te beijo, SODALÍCIO,
pelas LETRAS que revelas;
em teu Santo Natalício
acendo Quarenta Velas.
MARIA NORMA SALGADO MARCONDES (PINDAMONHANGABA SP)

Quarenta anos de pujança!
A Academia, coesa,
borda letras de esperança
nos destinos da "Princesa"!
JOSÉ OUVERNEY

Em 2012 chega o instante glorioso da nossa tradicional Academia de Letras comemorar o seu Jubileu de Ouro, no dia 18 de dezembro.

Outra vez a UBT local, sempre sob o comando do Prof./Dr. José Valdez de Castro Moura, mobiliza-se para organizar novo torneio trovístico, subdividindo os temas, desta vez. Veja o regulamento e participe. Esperamos contar com a participação, não só dos trovadores filiados à UBT, como também dos alunos que concorrem ao "Juventrova" e dos professores, que ajudam a coordená-lo. A participação é livre.

CONCURSO NACIONAL /INTERNACIONAL/REGIONAL DE TROVAS EM HOMENAGEM AOS 50 ANOS DA ACADEMIA PINDAMONHANGABENSE DE LETRAS.
TEMA NACIONAL/INT. - ACADEMIA.
TEMA REGIONAL-(VALE DO PARAIBA/REGIÃO SERRANA-MANTIQUEIRA /LITORAL NORTE- LETRAS.
NÚMERO MÁXIMO DE TROVAS - 2 (LÍRICAS OU FILOSÓFICAS).
SISTEMA DE ENVELOPES.(REMETENTE-LUIZ OTÁVIO).
PRAZO - SERÃO CONSIDERADAS PARA JULGAMENTO AS TROVAS QUE CHEGAREM ATÉ O DIA 9 DE NOVEMBRO DE 2012.
DATA DA PREMIAÇÃO- 18 DE DEZEMBRO DE 2012 (DATA DOS 50 ANOS DA ACADEMIA).
ENDEREÇO PARA ENVIO - A/C- JOSÉ VALDEZ DE CASTRO MOURA
RUA DAS GREVÍLEAS-275.VILAGE PAINEIRAS, C.E.P.- 12421-550 - PINDAMONHANGABA-S.P.

Encerramos nossa página semanal, em respeitosa reverência aos entes que partiram. Que este 02 de novembro seja de muita reflexão e oração. Os que se encontram do lado de lá continuam necessitando de nós. E, nós, deles...

Nas brancas ruas caiadas,
da terra do sono infindo,
as portas estão fechadas
e todos estão dormindo...
JOÃO RANGEL COELHO – Magnífico Trovador, já falecido

(José Ouverney é "Magnífico Trovador" em Nova Friburgo, desde 2008 e ocupa a cadeira nº 33 na Academia Pindamonhangabense de Letras) www.falandodetrova.com.br - (o mais completo portal de trovas na Internet)

(Viva mais feliz: deixe uma Trova falar por você!)

COMUNICADO

FISCALIZAÇÃO DE POSTURAS

Período de Inscrição para Vendedor Ambulante "Natal/2012"

De 23/10/2012 á 24/11/2012
Protocolo da Prefeitura
Das 08:00 as 17:00 horas
Munidas do Xerox do RG, CPF e Comprovante de endereço.
O requerimento deverá ser solicitado pelo próprio interessado.
Só poderá requerer apenas um local para trabalhar.

Proibido a venda de bebida alcoólica.

Somente moradores de Pindamonhangaba
Não haverá prorrogação de prazo na data da inscrição

Vicente Correa da Silva
Gerente da Arrecadação
Eduardo Godoi Cesar
Supervisor da Fiscalização

Desde o dia 02/07 o uso de Certificado Digital para o registro de empresas no modelo de sociedade limitada é exigido pela JUCESP (Junta Comercial do Estado de São Paulo), vinculada à Secretaria de Desenvolvimento Econômico, Ciência e Tecnologia.
Até o final de julho o Certificado Digital também deve ser obrigatório para os modelos de empresa EI (Empresário Individual) e EIRELI (Empresa Individual de Responsabilidade Limitada).
A partir de agosto o Cadastro Web (sistema eletrônico de cadastramento e geração de formulários) só poderá ser acessado via certificação digital.

Evite multas. Compre agora o seu Certificado Digital

REDECOM Autofax SINCOMERCIO PINDAMONHANGABA

Informações: (12) 3642-4820/3645-6289
e.mail: sincomérciopinda@terra.com.br
Rua Bicudo Leme, 565 - centro

Dicas de Saúde

Quem disse que o sexo perde o seu encanto na terceira idade?

Na terceira idade, a prática sexual tem lá suas diferenças, continuando a fazer bem, oferecendo prazer e sensação de bem-estar.
Cerca de 50% das pessoas acima de 60 anos – são casadas ou que têm parceiros sexuais fixos - relatam a prática de sexo a cada 15 dias mais ou menos, priorizando o amor e o companheirismo c/ cumplicidade .

FALE CONOSCO. FAÇA SUA PERGUNTA–3642-5673

PLENOMED Sistema de Benefícios

PREFEITURA MUNICIPAL DE PINDAMONHANGABA
ESTADO DE SÃO PAULO
SECRETARIA DE SAÚDE E ASSISTENCIA SOCIAL

EDITAL Nº. 03/2012 – BOLSA DE ESTUDO

Estabelece critérios para inscrição e seleção de estudantes para bolsa de estudo de ensino técnico na Sociedade Civil de Ensino de Pindamonhangaba Colégio Comercial "Dr. João Romeiro".

A Diretora do Departamento de Assistência Social da Prefeitura Municipal de Pindamonhangaba, Sra. Ana Maria Rita Gomes, no uso das atribuições que lhe confere o Inciso IV do Artigo 2º da Lei nº 3.775 de 05 de março de 2001, resolve tornar públicos os critérios de inscrição e seleção de alunos para concessão de Bolsas de Estudo dos Cursos Técnicos de Administração e Segurança no Trabalho do Colégio Comercial na Sociedade Civil de Ensino de Pindamonhangaba Colégio Comercial "Dr. João Romeiro", nas quantidades, a saber:

CURSO	VAGAS DISPONÍVEIS
Administração	20
Segurança do Trabalho	18

As bolsas serão de 100% do valor do curso, sendo os alunos bolsistas isentos da taxa de matrícula.
Haverá reserva de 20% das vagas para pessoas portadoras de deficiências, os quais não possuam características que os impeçam de cumprir as exigências do curso.

1- DAS INSCRIÇÕES

As inscrições serão feitas no Setor de Protocolo da Prefeitura Municipal de Pindamonhangaba sito à Avenida Nossa Senhora do Bom Sucesso, 1400, Alto do Cardoso ou na Subprefeitura de Moreira César, no período de 01/11/2012 a 20/11/2012 das 8h às 17h.

2- DOS REQUISITOS PARA INSCRIÇÃO

Poderão se inscrever os interessados que:

- possuírem Ensino Médio concluído ou estejam cursando a 3ª série do Ensino Médio;
- residirem no Município de Pindamonhangaba há, no mínimo, 2 (dois) anos, e;
- possuírem renda familiar, per capita, de até 1 (hum) salário mínimo vigente.

3- DOS DOCUMENTOS PARA INSCRIÇÃO

3.1. - RG:
- Comprovante de residência no Município há, no mínimo, 2 (dois) anos;
- Certificado de Conclusão do Ensino Médio ou Declaração Escolar, caso esteja cursando a 3ª série do Ensino Médio, ambos em escola pública;
- Comprovante de renda de todos os moradores do domicílio (holerite atual, CPTS);
- Declaração de renda individual no caso de desempregado ou autônomo;
- Ficha de inscrição retirada no Protocolo, devidamente preenchida.

3.2. Os requerentes que não preencherem a ficha de inscrição de forma correta, completa e fidedigna, ou que não apresentarem toda a documentação necessária, terão seus pedidos indeferidos, automaticamente.

3.3. As pessoas portadoras de deficiência deverão declarar sua condição no ato da inscrição, para fazer jus à vaga reservada, bem como, indicar a necessidade de prova ampliada e/ou acessibilidade.

4- DA SELEÇÃO

4.1. Os inscritos serão submetidos a uma avaliação com questões objetivas de Português, Matemática e Conhecimentos Gerais/Atualidades.

4.2. A avaliação será realizada no dia 09/12/2012, nas dependências do Colégio Comercial Dr. João Romeiro, localizado na Rua Senador Dino Bueno, 119 – Centro, com início às 9h e término às 12h.

4.3. Os inscritos deverão indicar opção pelo curso a ser realizado de acordo com a disponibilidade de turma do colégio, devendo indicar ainda, no ato da inscrição, primeira e segunda opções.

5- DA TRIAGEM SOCIAL

Os classificados na avaliação serão submetidos a uma triagem social realizada pelo Departamento de Assistência Social da Prefeitura de Pindamonhangaba, cujos critérios serão:

- Renda familiar, per capita, de até 1 (hum) salário mínimo;

- Não ser, no momento, beneficiário de outra bolsa de estudo;

- Não possuir outro curso técnico;

- Não ter outro membro da família bolsista na supracitada Escola.

6. DA CLASSIFICAÇÃO E RESULTADOS

6.1. O resultado classificatório será o de maior para a menor pontuação obtida na avaliação, observando ainda, a análise dos critérios da triagem social.

6.2. O resultado será publicado no Jornal Tribuna do Norte e divulgado na Secretaria do Colégio Comercial Dr. João Romeiro no dia 18/12/2012.

7. DAS DISPOSIÇÕES GERAIS

7.1. O candidato ao preencher seu formulário de inscrição, declara estar ciente e de acordo com as normas deste Processo, bem como, serem corretas e verdadeiras todas as informações por ele prestadas.

7.2. A bolsa de estudo somente será válida para os cursos cujas turmas iniciantes completem número mínimo de matriculas previstas para a viabilidade da sua efetiva abertura e autorização para início das atividades.

7.3. Caso o aluno beneficiário desista do curso após iniciadas as aula, a bolsa de estudo correspondente poderá se transferida para o classificado suplente até 30 (trinta) dias do início das aulas ou, decorrido este prazo, para classificado suplente que esteja regularmente matriculado no Colégio na mesma turma e curso do desistente ou, classificado suplente regularmente matriculado em curso distinto, obedecida à opção indicada na avaliação.

Para maiores informações, procurar o Setor de Protocolo da Prefeitura Municipal de Pindamonhangaba.

Pindamonhangaba, 26 de outubro de 2012.

ANA MARIA RITA GOMES
Diretora da Assistência Social

LICENÇA DA CETESB

CONFAB INDUSTRIAL S.A. torna público que requereu da CETESB a Licença Prévia e de Instalação N° SD 3013931para Tubos de ferro e aço (não produzido em siderúrgicas); produção de à AV GASTÃO VIDIGAL NETO, 475, CIDADE NOVA, PINDAMONHANGABA."

Vida Saudável

Saúde mais perto de você!
Drª Alexandra Manfredini, biomédica e coordenadora do Núcleo de Diabete do Laboratório Cedlab
Sugestões de temas e dúvidas - alexandra@laboratiocedlab

Vamos combater a hipertensão!

Segundo a Sociedade Brasileira de Cardiologia, mais de 30 milhões de pessoas possui hipertensão arterial, principal causa das doenças de maior mortalidade no país: o derrame cerebral e o infarto do miocárdio.

As pessoas que possuem maiores riscos de desenvolver a hipertensão são as que não têm hábitos alimentares saudáveis, ingerem muito sal, não fazem atividades físicas, exageram no consumo do álcool, são diabéticas ou têm familiares hipertensos. Para esse grupo, sugiro uma mudança de vida urgente!

A hipertensão arterial acontece quando a pressão medida está acima do limite considerado normal, que, na média, é a máxima de 120 mmHg e mínima de 80 mmHg, ou simplesmente, 12x8. Algumas pessoas podem apresentar medidas diferentes do considerado normal e estarem bem, mas isso depende sempre de uma avaliação e opinião médica especialidade.

Prevenir e controlar é a melhor forma de evitar as complicações. Portanto, separamos algumas dicas que o ajudarão na busca pela qualidade de vida e controle da pressão:

- Medir a pressão pelo menos uma vez por ano, de preferência por um profissional de saúde;
- Praticar atividades físicas, pelo menos 3 vezes por semana;
- Manter o peso ideal e evitar a obesidade;
- Adotar alimentação saudável com pouco sal e sem frituras;
- Reduzir o consumo de álcool;
- Abandonar o cigarro;
- Ter controle médico regular;
- Nunca parar o tratamento sem orientação médica;
- Evitar o estresse

Quem não faz o controle adequado da hipertensão pode viver até 16 anos a menos do que a população em geral. Sendo assim, mantenha hábitos de vida saudáveis, verifique com freqüência sua pressão arterial, acesse www.emagrecepinda.com.br e confira dicas para uma vida mais feliz.

Câmara de Vereadores de Pindamonhangaba
Estado de São Paulo

ATO Nº 35, DE 23 DE OUTUBRO DE 2012.

Prorroga o prazo dos trabalhos da Comissão Especial de Inquérito, instituída pelo Ato n° 37/2011, de 13/12/2011, prorrogada pelo Ato nº 11/2012, de 13/04/2012, e Ato nº 21/2012, de 11/07/2012, para apurar indícios de tráfico de influência entre representante da empresa Bracol e a Vice Prefeita, Sra. Myriam Alckmin Ramos Nogueira.

VEREADOR RICARDO PIORINO, Presidente da Câmara de Vereadores de Pindamonhangaba, no uso de suas atribuições legais, baixa o seguinte ATO:

Art. 1º – Ficam prorrogados os trabalhos da CEI – Comissão Especial de Inquérito, instituída pelo Ato n° 37/2011, de 13/12/2011, prorrogada pelo Ato nº 11/2012, de 13/04/2012, e Ato nº 21/2012, de 11/07/2012, para apurar indícios de tráfico de influência entre representante da empresa Bracol e a Vice Prefeita, Sra. Myriam Alckmin Ramos Nogueira, por mais 90 dias, a partir de 29 de outubro de 2012.

Art. 2º – Este Ato entra em vigor na data de sua publicação.

Pindamonhangaba, 23 de outubro de 2012.

Vereador Ricardo Piorino
Presidente

Publicado no Departamento Legislativo

Rua Alcides Ramos Nogueira, 860 - Loteamento Real Ville - Mombaça - 12400-900 - Pindamonhangaba - SP
http://www.camarapinda.sp.gov.br/

SECRETARIA DA SEGURANÇA PÚBLICA
DEPARTAMENTO ESTADUAL DE TRÂNSITO

JARI DA 122ª CIRETRAN DE PINDAMONHANGABA
RECURSOS SOBRE INFRAÇÕES DE TRÂNSITO E PROCESSOS ADMINISTRATIVOS INTERPOSTOS E JULGADOS

Nº PROC.	NOME	RESULTADO
PA 325-6/2012	PAULO ROBERTO CORRÊA.	INDEFERIDO

EDITAL DE NOTIFICAÇÃO

A Prefeitura Municipal de Pindamonhangaba notifica a Sra. Lídia Vito de Souza, CPF 083.273.678-38, permissionária do ponto de Táxi "CISAS", para justificar sua ausência no ponto de táxi, e que compareça ao Departamento Municipal de trânsito, sito na Av. Fortunato Moreira, 355 - Centro, no prazo de 15 (quinze) dias, a contar a data desta publicação, em atendimento e conformidade com a Lei Municipal nº 1.637, de 17 de setembro de 1979.

Luis Rosas Junior
Diretor do Departamento Municipal de Trânsito

3ª Vara e Ofício Cíveis da Comarca de Pindamonhangaba. EDITAL DE PRAÇA ÚNICA de Bem Imóvel e para Intimação dos executados JOSE ABENILDO ALVES DE OLIVEIRA, RG/SP:1.168.924-SSP/PE e CPF:073.495.644-49 e MARIA NAZARÉ SILVA DE OLIVEIRA, RG/SP:24.687.896-4SSP/PE e CPF:144.752.798-44 - expedido nos autos da ação de EXECUÇÃO HIPOTECÁRIA movida por TRANSCONTINENTAL EMPREENDIMENTOS IMOBILIÁRIOS LTDA, processo nº455.01.2001.004423-0 (1397/2001) (A) Exmo(A) Dr(A). Juiz de Direito da 3ª Vara Cível da Comarca de Pindamonhangaba na forma da Lei, FAZ SABER que no dia 23/11/2012, às 14:00 hs, a hasta pública no saguão do fórum o porteiro dos auditórios levará em praça única o bem abaixo descrito a quem mais der acima da avaliação. Caso não haja licitantes na ocasião em que o bem será entregue a quem mais der, por preço não inferior ao saldo devedor, o qual monta em R$49.220,74, julho 2012, o imóvel a seguir descrito: Um imóvel nº12, da Quadra 11, do loteamento do Residencial Pasin, sito à Av. Áustria nº648, no Distrito de Moreira Cezar, no Bairro de Taipas, possuindo uma área útil ou privativa de 187,50 M², conforme matrícula 13.717 do Registro de Imóveis de Pindamonhangaba/SP, no qual está registrada hipoteca em favor da exeqüente. Pelo presente edital ficam os executados intimados da designação supra, caso não sejam localizados pessoalmente. Não comparecendo licitantes o bem descrito será adjudicado em favor da exeqüente nos termos da lei nº5.741/71. O presente edital será afixado e publicado na forma da Lei.

DROGALAR

Maior estoque, menor preço!
Cheque pré prá 30 dias
Convênio com as principais empresas da cidade
Aberta até às 23h
Av. Dr. Jorge Tibiriçá, 128 - Centro 3642-1732

Prefeitura Municipal de Pindamonhangaba
Secretaria de Saúde e Promoção Social
Depto de Proteção aos Riscos e Agravos à Saúde
Rua Maj. José dos Santos Moreira, 570 – Centro Pindamonhangaba – SP
CEP: 12410-050 – Tel.: (0XX12) 3648-1912
E-mail: visasaudepinda@yahoo.com.br - visa_saude_pinda@yahoo.com.br

ORDEM DE PUBLICAÇÃO: 397/12
Comunicado de DEFERIMENTO: RENOVAÇÃO LICENÇA
Nº PROTOCOLO: 0690/12 DATA PROTOCOLO: 19/06/2012
Nº CEVS: 353800601-863-000424-1-2 DATA DE VALIDADE: 13/08/2013
CNAE: 8630-5/04 Atividade odontológica – Consultório tipo 1
RAZÃO SOCIAL: JOSÉ ANTONIO PEREIRA SALGADO
CNPJ/CPF: 978.267.158-49
ENDEREÇO: Rua Eugênio Siqueira Salgado N°: 110
COMPLEMENTO: BAIRRO: Centro
MUNICÍPIO: Pindamonhangaba CEP: 12401-470 UF: SP
RESP. LEGAL: José Antonio Siqueira Salgado CPF: 978.267.158-49
RESP. TÉCNICO: José Antonio Siqueira Salgado CPF: 978.267.158-49
CBO: Cirurgião Dentista CONS. PROF.: CRO N º INSCR.: 27085 UF:SP

O Sr. ADRIANO JOSÉ DE BRUM, Diretor do Depto. de Proteção aos Riscos e Agravos à Saúde, DEFERE em 13/08/2012, O ACIMA DISCRIMINADO.
O (s) responsável (s) assume (m) cumprir a legislação vigente e observar as boas práticas referentes às atividades prestadas, respondendo civil e criminalmente pelo não cumprimento de tais exigências, ficando, inclusive, sujeito (s) ao cancelamento deste documento.

Pindamonhangaba, __13 de agosto de 2012

ORDEM DE PUBLICAÇÃO: 398/12
Comunicado de DEFERIMENTO: RENOVAÇÃO LICENÇA
Nº PROTOCOLO: 0690/12 DATA PROTOCOLO: 19/06/2012
Nº CEVS: 353800601-863-000425-1-0 DATA DE VALIDADE: 13/08/2013
CNAE: 8630-5/04 Atividade odontológica – Equipamento Funk/RX 10 s/ nº de série
RAZÃO SOCIAL: JOSÉ ANTONIO PEREIRA SALGADO
CNPJ/CPF: 978.267.158-49
ENDEREÇO: Rua Eugênio Siqueira Salgado N°: 110
COMPLEMENTO: BAIRRO: Centro
MUNICÍPIO: Pindamonhangaba CEP: 12401-470 UF: SP
RESP. LEGAL: José Antonio Siqueira Salgado CPF: 978.267.158-49
RESP. TÉCNICO: José Antonio Siqueira Salgado CPF: 978.267.158-49
CBO: Cirurgião Dentista CONS. PROF.: CRO N º INSCR.: 27085 UF: SP

O Sr. ADRIANO JOSÉ DE BRUM, Diretor do Depto. de Proteção aos Riscos e Agravos à Saúde, DEFERE em 13/08/2012, O ACIMA DISCRIMINADO.
O (s) responsável (s) assume (m) cumprir a legislação vigente e observar as boas práticas referentes às atividades prestadas, respondendo civil e criminalmente pelo não cumprimento de tais exigências, ficando, inclusive, sujeito (s) ao cancelamento deste documento.

Pindamonhangaba, __13 de agosto de 2012

ORDEM DE PUBLICAÇÃO: 399/12
Comunicado de DEFERIMENTO: RENOVAÇÃO LICENÇA
Nº PROTOCOLO: 0977/12 DATA PROTOCOLO: 17/08/2012
Nº CEVS: 353800601-863-000174-1-8 DATA DE VALIDADE: 17/08/2013
CNAE: 8630-5/04 Atividade odontológica – Consultório tipo 1
RAZÃO SOCIAL: MARCIA KIYOMI TAKAHASHI
CNPJ/CPF: 109.831.758-02
ENDEREÇO: Rua dos Andradas N°: 205
COMPLEMENTO: Sala 24 BAIRRO: Centro
MUNICÍPIO: Pindamonhangaba CEP: 12400-010 UF: SP
RESP. LEGAL: Márcia K. Takahashi CPF: 109.831.758-02
RESP. TÉCNICO: Márcia K. Takahashi CPF: 109.831.758-02
CBO: Cirurgião Dentista CONS. PROF.: CRO N º INSCR.: 54306 UF: SP

O Sr. ADRIANO JOSÉ DE BRUM, Diretor do Depto. de Proteção aos Riscos e Agravos à Saúde, DEFERE em 17/08/2012, O ACIMA DISCRIMINADO.
O (s) responsável (s) assume (m) cumprir a legislação vigente e observar as boas práticas referentes às atividades prestadas, respondendo civil e criminalmente pelo não cumprimento de tais exigências, ficando, inclusive, sujeito (s) ao cancelamento deste documento.

Pindamonhangaba, __17 de agosto de 2012

ORDEM DE PUBLICAÇÃO: 400/12
Comunicado de DEFERIMENTO: RENOVAÇÃO LICENÇA
Nº PROTOCOLO: 0977/12 DATA PROTOCOLO: 17/08/2012
Nº CEVS: 353800601-863-000175-1-5 DATA DE VALIDADE: 17/08/2013
CNAE: 8630-5/04 Atividade odontológica – Equipamento DABI ATLANTE SPECTRO nº de série 001044
RAZÃO SOCIAL: MARCIA KIYOMI TAKAHASHI
CNPJ/CPF: 109.831.758-02
ENDEREÇO: Rua dos Andradas N°: 205
COMPLEMENTO: Sala 24 BAIRRO: Centro
MUNICÍPIO: Pindamonhangaba CEP: 12400-010 UF: SP
RESP. LEGAL: Márcia K. Takahashi CPF: 109.831.758-02
RESP. TÉCNICO: Márcia K. Takahashi CPF: 109.831.758-02
CBO: Cirurgião Dentista CONS. PROF.: CRO N º INSCR.: 54306 UF: SP

O Sr. ADRIANO JOSÉ DE BRUM, Diretor do Depto. de Proteção aos Riscos e Agravos à Saúde, DEFERE em 17/08/2012, O ACIMA DISCRIMINADO.
O (s) responsável (s) assume (m) cumprir a legislação vigente e observar as boas práticas referentes às atividades prestadas, respondendo civil e criminalmente pelo não cumprimento de tais exigências, ficando, inclusive, sujeito (s) ao cancelamento deste documento.

Pindamonhangaba, __17 de agosto de 2012

ORDEM DE PUBLICAÇÃO: 401/12
Comunicado de DEFERIMENTO: RENOVAÇÃO LICENÇA
Nº PROTOCOLO: 0920/12 DATA PROTOCOLO: 07/08/2012
Nº CEVS: 353800601-863-000461-1-6 DATA DE VALIDADE: 10/08/2013
CNAE: 8630-5/04 Atividade odontológica – Consultório tipo 1
RAZÃO SOCIAL: MARIO LUCIO GROSSI MAURICIO
CNPJ/CPF: 854.325.717-49
ENDEREÇO: Rua dos Andradas N°: 205
COMPLEMENTO: Sala 24 BAIRRO: Centro
MUNICÍPIO: Pindamonhangaba CEP: 12400-010 UF: SP
RESP. LEGAL: Mario Lucio Grossi Mauricio CPF: 854.325.717-49
RESP. TÉCNICO: Mario Lucio Grossi Mauricio CPF: 854.325.717-49
CBO: Cirurgião Dentista CONS. PROF.: CRO N º INSCR.: 36096 UF: SP

O Sr. ADRIANO JOSÉ DE BRUM, Diretor do Depto. de Proteção aos Riscos e Agravos à Saúde, DEFERE em 10/08/2012, O ACIMA DISCRIMINADO.
O (s) responsável (s) assume (m) cumprir a legislação vigente e observar as boas práticas referentes às atividades prestadas, respondendo civil e criminalmente pelo não cumprimento de tais exigências, ficando, inclusive, sujeito (s) ao cancelamento deste documento.

Pindamonhangaba, __10 de agosto de 2012

ORDEM DE PUBLICAÇÃO: 402/12
Comunicado de DEFERIMENTO: RENOVAÇÃO LICENÇA
Nº PROTOCOLO: 0923/12 DATA PROTOCOLO: 07/08/2012
Nº CEVS: 353800601-863-000033-1-0 DATA DE VALIDADE: 10/08/2013
CNAE: 8630-5/04 Atividade odontológica – Consultório tipo 1
RAZÃO SOCIAL: SULEILA ROSA DE OLIVEIRA ARAUJO
CNPJ/CPF: 276.182.068-13
ENDEREÇO: Rua dos Expedicionários N°: 272
COMPLEMENTO: Sala 02 BAIRRO: Centro
MUNICÍPIO: Pindamonhangaba CEP: 12400-370 UF: SP
RESP. LEGAL: Suleila Rosa de Oliveira Araujo CPF: 276.182.068-13
RESP. TÉCNICO: Suleila Rosa de Oliveira Araujo CPF: 276.182.068-13
CBO: Cirurgião Dentista CONS. PROF.: CRO N º INSCR.: 72.240 UF: SP

O Sr. ADRIANO JOSÉ DE BRUM, Diretor do Depto. de Proteção aos Riscos e Agravos à Saúde, DEFERE em 10/08/2012, O ACIMA DISCRIMINADO.
O (s) responsável (s) assume (m) cumprir a legislação vigente e observar as boas práticas referentes às atividades prestadas, respondendo civil e criminalmente pelo não cumprimento de tais exigências, ficando, inclusive, sujeito (s) ao cancelamento deste documento.

Pindamonhangaba, __10 de agosto de 2012

ORDEM DE PUBLICAÇÃO: 402/12
Comunicado de DEFERIMENTO: RENOVAÇÃO LICENÇA
Nº PROTOCOLO: 0923/12 DATA PROTOCOLO: 07/08/2012
Nº CEVS: 353800601-863-000034-1-7 DATA DE VALIDADE: 10/08/2013
CNAE: 8630-5/04 Atividade odontológica – Equipamento Dabi Atlante Spectro nº de série 002868
RAZÃO SOCIAL: SULEILA ROSA DE OLIVEIRA ARAUJO
CNPJ/CPF: 276.182.068-13
ENDEREÇO: Rua dos Expedicionários N°: 272
COMPLEMENTO: Sala 02 BAIRRO: Centro
MUNICÍPIO: Pindamonhangaba CEP: 12400-370 UF: SP
RESP. LEGAL: Suleila Rosa de Oliveira Araujo CPF: 276.182.068-13
RESP. TÉCNICO: Suleila Rosa de Oliveira Araujo CPF: 276.182.068-13
CBO: Cirurgião Dentista CONS. PROF.: CRO N º INSCR.: 72.240 UF: SP

O Sr. ADRIANO JOSÉ DE BRUM, Diretor do Depto. de Proteção aos Riscos e Agravos à Saúde, DEFERE em 10/08/2012, O ACIMA DISCRIMINADO.
O (s) responsável (s) assume (m) cumprir a legislação vigente e observar as boas práticas referentes às atividades prestadas, respondendo civil e criminalmente pelo não cumprimento de tais exigências, ficando, inclusive, sujeito (s) ao cancelamento deste documento.

Pindamonhangaba, __10 de agosto de 2012

ORDEM DE PUBLICAÇÃO: 403/12
Comunicado de DEFERIMENTO: RENOVAÇÃO LICENÇA
Nº PROTOCOLO: 0629/12 DATA PROTOCOLO: 01/06/2012
Nº CEVS: 353800601-750-000010-1-5 DATA DE VALIDADE: 17/08/2013
CNAE: 7500-1/00 Atividades Veterinárias
RAZÃO SOCIAL: CLÍNICA VETERINÁRIA SASSAKI S/C LTDA
CNPJ/CPF: 65.051.062/0001-78
ENDEREÇO: Avenida Fortunato Moreira N°: 348- COMPLEMENTO: BAIRRO: Centro
MUNICÍPIO: Pindamonhangaba CEP: 12400-400 UF: SP
RESP. LEGAL: Edson Luís Sassaki CPF: 111.906.648-44
RESP. TÉCNICO: Edson Luís Sassaki CPF: 111.906.648-44
CBO: Médico veterinário CONS. PROF.: CRMV N º INSCR.:5096 UF: SP
RESP. TÉCNICO SUBSTITUTO: Roberto Alexandre Sassaki CPF: 109.577.598-78
CBO: Médico veterinário CONS. PROF.: CRMV N º INSCR.: 7725UF: SP
RESP. TÉCNICO SUBSTITUTO: Mário Sérgio Sassaki CPF: 109.577.598-78
CBO: Médico veterinário CONS. PROF.: CRMV N º INSCR.: 6577UF: SP

O Sr. ADRIANO JOSÉ DE BRUM, Diretor do Depto. de Proteção aos Riscos e Agravos à Saúde, DEFERE em 17/08/2012, O ACIMA DISCRIMINADO.
O (s) responsável (s) assume (m) cumprir a legislação vigente e observar as boas práticas referentes às atividades prestadas, respondendo civil e criminalmente pelo não cumprimento de tais exigências, ficando, inclusive, sujeito (s) ao cancelamento deste documento.

Pindamonhangaba, __17 de agosto de 2012

ORDEM DE PUBLICAÇÃO: 404/12
Comunicado de DEFERIMENTO: RENOVAÇÃO LICENÇA
Nº PROTOCOLO: 0629/12 DATA PROTOCOLO: 01/06/2012
Nº CEVS: 353800601-750-000017-1-6 DATA DE VALIDADE: 17/08/2013
CNAE: 7500-1/00 Atividades Veterinárias
Equipamento Tipo: RAIOS X MÉDICO DE 100mA a 500Ma, n° de série:0280/800, marca e modelo: RAICENTER/OMEGA 150T, corrente e tensão: 110kVp 150mA.
RAZÃO SOCIAL: CLÍNICA VETERINÁRIA SASSAKI S/C LTDA
CNPJ/CPF: 65.051.062/0001-78
ENDEREÇO: Avenida Fortunato Moreira N°: 348
COMPLEMENTO: BAIRRO: Centro
MUNICÍPIO: Pindamonhangaba CEP: 12400-400 UF: SP
RESP. LEGAL: Edson Luís Sassaki CPF: 111.906.648-44
RESP. TÉCNICO: Edson Luís Sassaki CPF: 111.906.648-44
CBO: Médico veterináriom CONS. PROF.: CRMV N º INSCR.: 5096 UF: SP
RESP. TÉCNICO SUBSTITUTO: Roberto Alexandre Sassaki CPF: 109.577.598-78
CBO: Médico veterinário CONS. PROF.: CRMV N º INSCR.: 7725 UF:SP
RESP. TÉCNICO SUBSTITUTO: Mário Sérgio Sassaki CPF: 109.577.598-78
CBO: Médico veterinário CONS. PROF.: CRMV N º INSCR.: 6577 UF: SP

O Sr. ADRIANO JOSÉ DE BRUM, Diretor do Depto. de Proteção aos Riscos e Agravos à Saúde, DEFERE em 17/08/2012, O ACIMA DISCRIMINADO.
O (s) responsável (s) assume (m) cumprir a legislação vigente e observar as boas práticas referentes às atividades prestadas, respondendo civil e criminalmente pelo não cumprimento de tais exigências, ficando, inclusive, sujeito (s) ao cancelamento deste documento.

Pindamonhangaba, __17 de agosto de 2012

ORDEM DE PUBLICAÇÃO: 405/12
Comunicado de DEFERIMENTO: RENOVAÇÃO LICENÇA
Nº PROTOCOLO: 0276/12; DATA PROTOCOLO: 08/03/2012
Nº CEVS: 353800601-750-000016-1-9 DATA DE VALIDADE: 01/06/2013
CNAE: 7500-1/00 Atividades Veterinárias
RAZÃO SOCIAL: RISTER E VALISE VETERINARIA ME
CNPJ/CPF: 00.749.559/0001-19
ENDEREÇO: Rua Pinheiro da Silva N°:245 - COMPLEMENTO:BAIRRO: Boa Vista
MUNICÍPIO: Pindamonhangaba CEP: 12401-020 UF: SP
RESP. LEGAL: Carlos José Valise Andrade CPF: 109.581.278-59
RESP. TÉCNICO: Carlos José Valise Andrade CPF: 109.581.278-59
CBO: Médico veterinário CONS. PROF.: CRMV N º INSCR.: 06800 UF: SP

O Sr. ADRIANO JOSÉ DE BRUM, Diretor do Depto. de Proteção aos Riscos e Agravos à Saúde, DEFERE em 01/06/2012, O ACIMA DISCRIMINADO.
O (s) responsável (s) assume (m) cumprir a legislação vigente e observar as boas práticas referentes às atividades prestadas, respondendo civil e criminalmente pelo não cumprimento de tais exigências, ficando, inclusive, sujeito (s) ao cancelamento deste documento.

Pindamonhangaba, __01 de junho de 2012

Prefeitura Municipal de Pindamonhangaba
Secretaria de Saúde e Promoção Social
Depto de Proteção aos Riscos e Agravos à Saúde
Rua Maj. José dos Santos Moreira, 570 – Centro Pindamonhangaba – SP
CEP: 12410-050 – Tel.: (0XX12) 3648-1912
E-mail: visasaudepinda@yahoo.com.br - visa_saude_pinda@yahoo.com.br

ORDEM DE PUBLICAÇÃO: 406/12
Comunicado de DEFERIMENTO: RENOVAÇÃO LICENÇA
Nº PROTOCOLO: 0913/12 DATA PROTOCOLO: 03/08/2012
Nº CEVS: 353800601-477-000109-1-0 DATA DE VALIDADE: 17/08/2013
CNAE: 4771-7/01 Comércio varejista de produtos farmacêuticos, sem manipulação de fórmulas.
Estabelecimento tipo: drogaria, dispensa medicamentos de controle especial.
RAZÃO SOCIAL: EWS FARMA COMERCIO DE PRODUTOS FARMACEUTICOS LTDA.
CNPJ/CPF: 12.457.668/0007-37
ENDEREÇO: Rua Dos Expedicionários N°: 83 COMPLEMENTO: BAIRRO: Centro
MUNICÍPIO: Pindamonhangaba CEP: 12400-370 UF: SP
RESP. LEGAL: Fabiano de Morais Geraigire CPF: 258.666.238-54
RESP. TÉCNICO: Elicleri de Souza Hurfado CPF: 309.222.218-04
CBO: Farmacêutico, em geral. CONS. PROF.: CRF N º INSCR.: 55413 UF: SP
RESP. TÉCNICO SUBSTITUTO: Henrique Cesar Mieli Parede CPF: 219.534.358-31
CBO: Farmacêutico, em geral. CONS. PROF.: CRF N º INSCR.: 38.524 UF: SP
RESP. TÉCNICO SUBSTITUTO: Rafaela Marins Nunes Pereira CPF: 342.632.438-54
CBO: Farmacêutico, em geral. CONS. PROF.: CRF N º INSCR.: 55559 UF:SP

O Sr. ADRIANO JOSÉ DE BRUM, Diretor do Depto. de Proteção aos Riscos e Agravos à Saúde, DEFERE em 17/08/2012, O ACIMA DISCRIMINADO.
O (s) responsável (s) assume (m) cumprir a legislação vigente e observar as boas práticas referentes às atividades prestadas, respondendo civil e criminalmente pelo não cumprimento de tais exigências, ficando, inclusive, sujeito (s) ao cancelamento deste documento.

Pindamonhangaba, __17 de agosto de 2012

ORDEM DE PUBLICAÇÃO: 407/12
Comunicado de DEFERIMENTO: LICENÇA INICIAL alteração de Responsável Legal
Nº PROTOCOLO: 0838/12 DATA PROTOCOLO: 20/07/2012
Nº CEVS: 353800601-202-000001-1-6 DATA DE VALIDADE:
CNAE: 2029-1/00 Fabricação de outros produtos químicos orgânicos não especificados
RAZÃO SOCIAL: AROMAX INDUSTRIA E COMERCIO LTDA
CNPJ/CPF: 55.586.473/0001-04
ENDEREÇO: Av. Célio Tadashi Kobayashi N°: 711
COMPLEMENTO: BAIRRO: Distrito Industrial
MUNICÍPIO: Pindamonhangaba CEP: 12412-790 UF: SP
RESP. LEGAL: Mariano Ibanes Marques CPF: 100.132.108-15
RESP. TÉCNICO: Kamila Iluska Geraldo de Oliveira CPF: 288.744.698-37
CBO: Engª Química CONS. PROF.: CRQ N º INSCR.: 04355134 UF: SP

O Sr. ADRIANO JOSÉ DE BRUM, Diretor do Depto. de Proteção aos Riscos e Agravos à Saúde, DEFERE em 31/07/2012, O ACIMA DISCRIMINADO.
O (s) responsável (s) assume (m) cumprir a legislação vigente e observar as boas práticas referentes às atividades prestadas, respondendo civil e criminalmente pelo não cumprimento de tais exigências, ficando, inclusive, sujeito (s) ao cancelamento deste documento.

Pindamonhangaba, __31_de _julho de 2012

ORDEM DE PUBLICAÇÃO: 408/12
Comunicado de DEFERIMENTO: LICENÇA INICIAL
Nº PROTOCOLO: 0648/12 DATA PROTOCOLO: 06/06/2012
Nº CEVS: 353800601-477-000120-1-7 DATA DE VALIDADE: 16/08/2013
CNAE: 4774-1/00 Comércio varejista de artigos de ótica.
RAZÃO SOCIAL: GIL & SOUZA LTDA EPP
CNPJ/CPF: 65.626.004/0006-30
ENDEREÇO: Rua Dos Andradas N°: 330 COMPLEMENTO: BAIRRO: Centro
MUNICÍPIO:mPindamonhangaba CEP: 12400-010 UF: SP
RESP. LEGAL: Olga Maria de Souza CPF: 122.095.318-02
RESP. TÉCNICO: Cristiane de Freitas Alves Canedo CPF: 278.344.788-69
CBO: CONS. PROF.: N/A N º INSCR.: 0000 UF: SP

O Sr. ADRIANO JOSÉ DE BRUM, Diretor do Depto. de Proteção aos Riscos e Agravos à Saúde, DEFERE em 16/08/2012, O ACIMA DISCRIMINADO.
O (s) responsável (s) assume (m) cumprir a legislação vigente e observar as boas práticas referentes às atividades prestadas, respondendo civil e criminalmente pelo não cumprimento de tais exigências, ficando, inclusive, sujeito (s) ao cancelamento deste documento.

Pindamonhangaba, __16 de agosto de 2012

ORDEM DE PUBLICAÇÃO: 409/12
Comunicado de DEFERIMENTO: LICENÇA INICIAL
Nº PROTOCOLO: 1144/11 DATA PROTOCOLO: 05/10/2011
Nº CEVS: 353800601-865-000084-1-9 DATA DE VALIDADE: 16/08/2013
CNAE: 8650-0/02 Atividades de Profissionais de Nutrição
RAZÃO SOCIAL: RENATA TROMMER DE CAMPOS VAZ
CNPJ/CPF: 325.106.648-08
ENDEREÇO: Rua Oswaldo Cruz N°: 75 COMPLEMENTO: BAIRRO: Parque do Ipê
MUNICÍPIO: Pindamonhangaba CEP: 12410-210 UF: SP
RESP. LEGAL: Renata Trommer de Campos Vaz CPF: 325.106.648-08
RESP. TÉCNICO: Renata Trommer de Campos Vaz CPF: 325.106.648-08
CBO: Nutricionista CONS. PROF.: CRN N º INSCR.: 26017/P UF: SP

O Sr. ADRIANO JOSÉ DE BRUM, Diretor do Depto. de Proteção aos Riscos e Agravos à Saúde, DEFERE em 16/08/2012, O ACIMA DISCRIMINADO.
O (s) responsável (s) assume (m) cumprir a legislação vigente e observar as boas práticas referentes às atividades prestadas, respondendo civil e criminalmente pelo não cumprimento de tais exigências, ficando, inclusive, sujeito (s) ao cancelamento deste documento.

Pindamonhangaba, __16 de agosto de 2012

ORDEM DE PUBLICAÇÃO: 410/12
Comunicado de DEFERIMENTO: LICENÇA INICIAL
Nº PROTOCOLO: 0448/12 DATA PROTOCOLO: 20/04/2012
Nº CEVS: 353800601-865-000044-1-3 DATA DE VALIDADE: 15/08/2013
CNAE: 8650-0/06 Serviços de Fonoaudiologia
RAZÃO SOCIAL: LUCIANA PEREIRA DE SOUZA TEIXEIRA
CNPJ/CPF: 090.015.508-60
ENDEREÇO: Rua Dos Expedicionários N°: 389
COMPLEMENTO: BAIRRO: Centro
MUNICÍPIO: Pindamonhangaba CEP: 12400-370 UF:SP
RESP. LEGAL: Luciana Pereira de Souza Teixeira CPF: 090.015.508-60
RESP. TÉCNICO: Luciana Pereira de Souza Teixeira CPF: 090.015.508-60
CBO: Fonoaudióloga CONS. PROF.: CRM N º INSCR.: 2.747 UF:SP

O Sr. ADRIANO JOSÉ DE BRUM, Diretor do Depto. de Proteção aos Riscos e Agravos à Saúde, DEFERE em 16/08/2012, O ACIMA DISCRIMINADO.
O (s) responsável (s) assume (m) cumprir a legislação vigente e observar as boas práticas referentes às atividades prestadas, respondendo civil e criminalmente pelo não cumprimento de tais exigências, ficando, inclusive, sujeito (s) ao cancelamento deste documento.

Pindamonhangaba, __16 de agosto de 2012

ORDEM DE PUBLICAÇÃO: 411/12
Comunicado de DEFERIMENTO: LICENÇA INICIAL
Nº PROTOCOLO: 0692/12 DATA PROTOCOLO: 26/06/2012
Nº CEVS: 353800601-863-000364-1-2 DATA DE VALIDADE: 14/08/2013
CNAE: 8630-5/03 Atividade médica ambulatorial restrita a consulta.
RAZÃO SOCIAL: PAULO EDUARDO FLORENCIANO BOTOSSI
CNPJ/CPF: 301.467.800-78
ENDEREÇO: Rua Vitoria N°: 77
COMPLEMENTO: BAIRRO: Ipê I-Moreira César
MUNICÍPIO: Pindamonhangaba CEP: 12400-000 UF: SP
RESP. LEGAL: Paulo Eduardo F. Botossi CPF: 301.467.800-78
RESP. TÉCNICO: Paulo Eduardo F. Botossi CPF: 301.467.800-78
CBO: Médico Ortopedista. CONS. PROF.: CRM N º INSCR.: 36762 UF:SP

O Sr. ADRIANO JOSÉ DE BRUM, Diretor do Depto. de Proteção aos Riscos e Agravos à Saúde, DEFERE em 14/08/2012, O ACIMA DISCRIMINADO.
O (s) responsável (s) assume (m) cumprir a legislação vigente e observar as boas práticas referentes às atividades prestadas, respondendo civil e criminalmente pelo não cumprimento de tais exigências, ficando, inclusive, sujeito (s) ao cancelamento deste documento.

Pindamonhangaba, __14 de agosto de 2012

ORDEM DE PUBLICAÇÃO: 412/12
Comunicado de DEFERIMENTO: LICENÇA INICIAL 2ª VIA
Nº PROTOCOLO: 0657/11. DATA PROTOCOLO: 27/05/2011
Nº CEVS: 353800601-472-000241-1-2 DATA DE VALIDADE:
CNAE: 4723-7/0 Comércio varejista de bebidas.
RAZÃO SOCIAL: GERSON DOS SANTOS LIMA ME
CNPJ/CPF: 09.666.284/0001-24
ENDEREÇO: Rua Eduardo da Silva Neto N°: 843
COMPLEMENTO: BAIRRO: Mombaça
MUNICÍPIO: Pindamonhangaba CEP: 12425-300 UF: SP
RESP. LEGAL: Gerson dos Santos Lima CPF: 216.176.058-08

O Sr. ADRIANO JOSÉ DE BRUM, Diretor do Depto. de Proteção aos Riscos e Agravos à Saúde, DEFERE em 30/06/2012, O ACIMA DISCRIMINADO.
O (s) responsável (s) assume (m) cumprir a legislação vigente e observar as boas práticas referentes às atividades prestadas, respondendo civil e criminalmente pelo não cumprimento de tais exigências, ficando, inclusive, sujeito (s) ao cancelamento deste documento.

Pindamonhangaba, __30 de junho de 2012

ORDEM DE PUBLICAÇÃO: 413/12
Comunicado de DEFERIMENTO: LICENÇA INICIAL
Nº PROTOCOLO: 0913/12 DATA PROTOCOLO: 03/08/2012
Nº CEVS: 353800601-477-000109-1-0 DATA DE VALIDADE: 17/08/2013
CNAE: 4771-7/01 Comércio varejista de produtos farmacêuticos, sem manipulação de fórmulas.
RAZÃO SOCIAL: EWS FARMA COMERCIO DE PRODUTOS FARMACEUTICOS LTDA.
CNPJ/CPF: 12.457.668/0007-37
ENDEREÇO: Rua Dos Expedicionários N°:83
COMPLEMENTO: BAIRRO: Centro
MUNICÍPIO: Pindamonhangaba CEP: 12400-370 UF: SP
RESP. LEGAL: Fabiana de Morais Geraigire CPF: 258.666.238-54
RESP. TÉCNICO:Elicleri de Souza Hurtado CPF: 309.222.218-04
CBO: Farmacêutico, em geral. CONS. PROF.: CRF N º INSCR.: 55413 UF: SP
RESP. TÉCNICO SUBSTITUTO: Henrique Cesar Mieli Parede CPF: 219.534.358-31
CBO: Farmacêutico, em geral. CONS. PROF.: CRF N º INSCR.: 38.524 UF: SP
RESP. TÉCNICO SUBSTITUTO: Rafaela Marins Nunes Pereira C P F : 342.632.438-54
CBO: Farmacêutico, em geral. CONS. PROF.: CRF N º INSCR.: 55559 UF: SP

O Sr. ADRIANO JOSÉ DE BRUM, Diretor do Depto. de Proteção aos Riscos e Agravos à Saúde, DEFERE em 17/08/2012, O ACIMA DISCRIMINADO.
O (s) responsável (s) assume (m) cumprir a legislação vigente e observar as boas práticas referentes às atividades prestadas, respondendo civil e criminalmente pelo não cumprimento de tais exigências, ficando, inclusive, sujeito (s) ao cancelamento deste documento.

Pindamonhangaba, __17 de agosto de 2012

ORDEM DE PUBLICAÇÃO: 414/12
Comunicado de DEFERIMENTO: LICENÇA INICIAL
Nº PROTOCOLO: 0874/12 DATA PROTOCOLO: 27/07/2012
Nº CEVS: 353800601-472-000254-1-0 DATA DE VALIDADE:
CNAE: 4723-7/0 Comércio varejista de bebidas.
RAZÃO SOCIAL: E. G. DE PAULA GÁS ME
CNPJ/CPF: 03.473.880/0002-92
ENDEREÇO: Estrada Municipal da Santa Cruz N°: 124
COMPLEMENTO: BAIRRO: Campinas
MUNICÍPIO: Pindamonhangaba CEP: 12413-180 UF: SP
RESP. LEGAL: Edmar Gomes de Paula CPF: 996.822.147-34

O Sr. ADRIANO JOSÉ DE BRUM, Diretor do Depto. de Proteção aos Riscos e Agravos à Saúde, DEFERE em 24/08/2012, O ACIMA DISCRIMINADO.
O (s) responsável (s) assume (m) cumprir a legislação vigente e observar as boas práticas referentes às atividades prestadas, respondendo civil e criminalmente pelo não cumprimento de tais exigências, ficando, inclusive, sujeito (s) ao cancelamento deste documento.

Pindamonhangaba, __24 de agosto de 2012

EDITAL DE CONVOCAÇÃO

A **Associação Atlética Abdala Sports,** CNPJ 10.015.636/0001-60, Inscrição Municipal nº 21.364 e Registro Civil das Pessoas Jurídicas nº 1.278 livro A nº 5, através de sua Presidente Sueli Cristina Lopes Salomão, convoca todos os seus Diretores e Membros do Conselho Fiscal, para reunião a ser realizada dia 16 de novembro de 2012, às 19 horas na Rua José Giorgio nº 120 - Bairro São Benedito nesta cidade de Pindamonhangaba-SP. Assuntos:

- Pedido de demissão do Diretor de Esportes;
- Pedido de demissão de um Membro do Conselho Fiscal;
- Apresentação para aprovação da Diretoria do novo Diretor de Esportes e do novo Membro do Conselho Fiscal;
- Apresentação do novo endereço provisório para correspondências da Associação Atlética Abdala Sports.

Pindamonhangaba, 01 de Novembro de 2012.

PREFEITURA MUNICIPAL DE PINDAMONHANGABA
Secretaria de Obras e Serviços
DEPARTAMENTO MUNICIPAL DE TRÂNSITO

Ata da 41.ª Sessão Ordinária de 2012, da Junta Administrativa de Recursos de Infrações da Prefeitura Municipal de Pindamonhangaba/SP, realizada em 24.10.2012.

Às dez horas do dia vinte e quatro de outubro de dois mil e doze, nesta Cidade de Pindamonhangaba, Estado de São Paulo, reuniu-se a Junta Administrativa de Recursos de Infrações da Prefeitura Municipal de Pindamonhangaba, Estado de São Paulo, para, em sua sede, realizar a Quadragésima Primeira Sessão Ordinária do corrente ano, sob a Presidência do Sr Fernando Monteiro Cozzi e presença dos senhores Ivair Marcos da Silva, membro titular e Adelson Cavalcante de Souza Filho, membro titular.
Abertos os trabalhos, foi lida e aprovada a ata da 39.ª Sessão Extraordinária, realizada em 19.10.2012. Na ORDEM DO DIA, foram apreciados os seguintes recursos: I – RELATOR: Dr. Fernando Monteiro Cozzi: DEFERIDO, por votação unânime: Recurso 1-0164/12 Alexandre Foroni Simões; INDEFERIDO, por votação unânime: Recurso 1-0200/12 José João de Siqueira. II – RELATOR: Sr. Ivair Marcos da Silva: INDEFERIDO, por votação unânime: Recurso 1-0229/12 Jonathan Bento Souto. III– RELATOR: Sr. Adelson Cavalcante de Souza Filho: DEFERIDO, por votação unânime: Recurso 1-0204/12 Adriana Alexandrina Nogueira Miranda Picca; INDEFERIDO, por votação unânime: Recurso 1-0222/12 Marcos Rodrigues Moreira.
Nada mais havendo a tratar, foram dados encerrados os trabalhos desta reunião lavrando-se do ocorrido esta ata, que vai assinada pelo Senhor Presidente, Membros, Suplente e por mim, Secretária.
Pindamonhangaba, 24 de Outubro de 2012.

PREFEITURA MUNICIPAL DE PINDAMONHANGABA
Secretaria de Obras e Serviços
DEPARTAMENTO MUNICIPAL DE TRÂNSITO

Ata da 40.ª Sessão Extraordinária de 2012, da Junta Administrativa de Recursos de Infrações da Prefeitura Municipal de Pindamonhangaba/SP, realizada em 26.10.2012.

Às dez horas do dia vinte e seis de outubro de dois mil e doze, nesta Cidade de Pindamonhangaba, Estado de São Paulo, reuniu-se a Junta Administrativa de Recursos de Infrações da Prefeitura Municipal de Pindamonhangaba, Estado de São Paulo, para, em sua sede, realizar a Quadragésima Sessão Extraordinária do corrente ano, sob a Presidência do Sr Fernando Monteiro Cozzi e presença dos senhores Ivair Marcos da Silva, membro titular e Adelson Cavalcante de Souza Filho.
Abertos os trabalhos, foi lida e aprovada a ata da 41.ª Sessão Ordinária, realizada em 24.10.2012. Na ORDEM DO DIA, foram apreciados os seguintes recursos: I – RELATOR: Dr. Fernando Monteiro Cozzi: INDEFERIDO, por votação unânime: Recurso 1-0203/12 F DE A M Fonseca Montagens ME. II – RELATOR: Sr. Ivair Marcos da Silva: INDEFERIDO, por votação unânime: Recurso 1-0241/12 Priscila Monteiro Rocha III– RELATOR: Sr. Adelson Cavalcante de Souza Filho: INDEFERIDO, por votação unânime: Recurso 1-0228/12 Edenilson Alves Cabral.
Nada mais havendo a tratar, foram dados encerrados os trabalhos desta reunião lavrando-se do ocorrido esta ata, que vai assinada pelo Senhor Presidente, Membros, Suplente e por mim, Secretária.
Pindamonhangaba, 26 de Outubro de 2012.

PREFEITURA MUNICIPAL DE PINDAMONHANGABA
Secretaria de Obras e Serviços
DEPARTAMENTO MUNICIPAL DE TRÂNSITO

Ata da 40.ª Sessão Ordinária de 2012, da Junta Administrativa de Recursos de Infrações da Prefeitura Municipal de Pindamonhangaba/SP, realizada em 16.10.2012.

Às dez horas do dia dezesseis de outubro de dois mil e doze, nesta Cidade de Pindamonhangaba, Estado de São Paulo, reuniu-se a Junta Administrativa de Recursos de Infrações da Prefeitura Municipal de Pindamonhangaba, Estado de São Paulo, para, em sua sede, realizar a Quadragésima Sessão Ordinária do corrente ano, sob a Presidência do Sr Fernando Monteiro Cozzi e presença dos senhores Antonio Augusto Marcondes da Silva, presidente suplente, Ivair Marcos da Silva, membro titular e Adelson Cavalcante de Souza Filho, membro titular.
Abertos os trabalhos, foi lida e aprovada a ata da 38.ª Sessão Extraordinária, realizada em 11.10.2012. Na ORDEM DO DIA, foram apreciados os seguintes recursos: I – RELATOR: Dr. Fernando Monteiro Cozzi: INDEFERIDO, por votação unânime: Recurso 1-0194/12 Leontina Gomes Rosa, Recurso 1-0197/12 Fabricio Carvalho Faria de Almeida. II – RELATOR: Sr. Ivair Marcos da Silva: INDEFERIDO, por votação unânime: Recurso 1-0223/12 Jorge Luiz de Carvalho, Recurso 1-0226/12 Flávia Pereira Bastos. III– RELATOR: Sr. Adelson Cavalcante de Souza Filho: INDEFERIDO, por votação unânime: Recurso 1-0192/12 José João de Siqueira. IV – EXPEDIENTE: Ofício 047/12 – JARI encaminhado ao Diretor Municipal de Trânsito encaminhando as Atas da JARI para publicação. V – CETRAN: Encaminhamento dos Recursos: 1-0177/12 Paulo Keniti Iwakawa e 1-0193/12 Dirceu Gomes Carneiro, para julgamento em 2ª instância.Nada mais havendo a tratar, foram dados encerrados os trabalhos desta reunião lavrando-se do ocorrido esta ata, que vai assinada pelo Senhor Presidente, Membros, Suplente e por mim, Secretária.
Pindamonhangaba, 16 de Outubro de 2012.

PREFEITURA MUNICIPAL DE PINDAMONHANGABA
Secretaria de Obras e Serviços
DEPARTAMENTO MUNICIPAL DE TRÂNSITO

Ata da 39.ª Sessão Extraordinária de 2012, da Junta Administrativa de Recursos de Infrações da Prefeitura Municipal de Pindamonhangaba/SP, realizada em 19.10.2012.

Às dez horas do dia dezenove de outubro de dois mil e doze, nesta Cidade de Pindamonhangaba, Estado de São Paulo, reuniu-se a Junta Administrativa de Recursos de Infrações da Prefeitura Municipal de Pindamonhangaba, Estado de São Paulo, para, em sua sede, realizar a Trigésima Nona Sessão Extraordinária do corrente ano, sob a Presidência do Sr Fernando Monteiro Cozzi e presença dos senhores Ivair Marcos da Silva, membro titular e Adelson Cavalcante de Souza Filho, membro titular.
Abertos os trabalhos, foi lida e aprovada a ata da 40.ª Sessão Ordinária, realizada em 16.10.2012. Na ORDEM DO DIA, foram apreciados os seguintes recursos: I – RELATOR: Sr. Ivair Marcos da Silva: INDEFERIDO, por votação unânime: Recurso 1-0235/12 Wellington Carlos Elias. II– RELATOR: Sr. Adelson Cavalcante de Souza Filho: INDEFERIDO, por votação unânime: Recurso 1-0210/12 José Antonio Leite.
Nada mais havendo a tratar, foram dados encerrados os trabalhos desta reunião lavrando-se do ocorrido esta ata, que vai assinada pelo Senhor Presidente, Membros, Suplente e por mim, Secretária.
Pindamonhangaba, 19 de Outubro de 2012.

PREFEITURA MUNICIPAL DE PINDAMONHANGABA
Secretaria de Obras e Serviços
DEPARTAMENTO MUNICIPAL DE TRÂNSITO

Ata da 39.ª Sessão Ordinária de 2012, da Junta Administrativa de Recursos de Infrações da Prefeitura Municipal de Pindamonhangaba/SP, realizada em 09.10.2012.

Às dez horas do dia nove de outubro de dois mil e doze, nesta Cidade de Pindamonhangaba, Estado de São Paulo, reuniu-se a Junta Administrativa de Recursos de Infrações da Prefeitura Municipal de Pindamonhangaba, Estado de São Paulo, para, em sua sede, realizar a Trigésima Nona Sessão Ordinária do corrente ano, sob a Presidência do Sr Fernando Monteiro Cozzi e presença dos senhores Ivair Marcos da Silva, membro titular e Adelson Cavalcante de Souza Filho, membro titular.
Abertos os trabalhos, foi lida e aprovada a ata da 37.ª Sessão Extraordinária, realizada em 04.10.2012. Na ORDEM DO DIA, foram apreciados os seguintes recursos: I – RELATOR: Dr. Fernando Monteiro Cozzi: DEFERIDO, por votação unânime: Recurso 1-0191/12 Dolores Dias de Oliveira; INDEFERIDO, por votação unânime: Recurso 1-0188/12 Maria Goreti Ramos da Silva. II – RELATOR: Sr. Ivair Marcos da Silva: INDEFERIDO, por votação unânime: Recurso 1-0208/12 Vanessa Aparecida Correa Alves, Recurso 1-0232/12 Paulo Henrique Ribeiro de Godoi. III– RELATOR: Sr. Adelson Cavalcante de Souza Filho: INDEFERIDO, por votação unânime: Recurso 1-0132/12 Luís Fernando Claro, Recurso 1-0195/12 Marcio dos Santos; DILIGÊNCIA, por votação unânime: Recurso 1-0192/12 José João de Siqueira. IV – EXPEDIENTE: Ofício 046/12 – JARI encaminhado ao Diretor Municipal de Trânsito encaminhando as Atas da JARI para publicação
Nada mais havendo a tratar, foram dados encerrados os trabalhos desta reunião lavrando-se do ocorrido esta ata, que vai assinada pelo Senhor Presidente, Membros, Suplente e por mim, Secretária.
Pindamonhangaba, 09 de Outubro de 2012.

PREFEITURA MUNICIPAL DE PINDAMONHANGABA
Secretaria de Obras e Serviços
DEPARTAMENTO MUNICIPAL DE TRÂNSITO

Ata da 38.ª Sessão Extraordinária de 2012, da Junta Administrativa de Recursos de Infrações da Prefeitura Municipal de Pindamonhangaba/SP, realizada em 11.10.2012.

Às dez horas do dia onze de outubro de dois mil e doze, nesta Cidade de Pindamonhangaba, Estado de São Paulo, reuniu-se a Junta Administrativa de Recursos de Infrações da Prefeitura Municipal de Pindamonhangaba, Estado de São Paulo, para, em sua sede, realizar a Trigésima Oitava Sessão Extraordinária do corrente ano, sob a Presidência do Sr Fernando Monteiro Cozzi e presença dos senhores Antonio Augusto Marcondes da Silva, presidente suplente, Ivair Marcos da Silva, membro titular e Adelson Cavalcante de Souza Filho, membro titular.
Abertos os trabalhos, foi lida e aprovada a ata da 39.ª Sessão Ordinária, realizada em 09.10.2012. Na ORDEM DO DIA, foram apreciados os seguintes recursos: I – RELATOR: Sr. Ivair Marcos da Silva: INDEFERIDO, por votação unânime: Recurso 1-0220/12 Lazaro Roberto. II – EXPEDIENTE: Ofício 322/12-DEPTRAN resposta à diligência do Recurso 1-0192/12.
Nada mais havendo a tratar, foram dados encerrados os trabalhos desta reunião lavrando-se do ocorrido esta ata, que vai assinada pelo Senhor Presidente, Membros, Suplente e por mim, Secretária.
Pindamonhangaba, 11 de Outubro de 2012.

EDITAL DE CONVOCAÇÃO

Convocamos os moradores e amigos dos bairros Mandu, Bonsucesso, Piracuama e Cerâmica para participar da eleição para Presidente e demais membros da 1ª Associação de Moradores e Amigos de Bairro, que será realizada em 04/11/2012, das 10 às 15 horas na Escola Monsenhor João José de Azevedo, Bairro Bonsucesso.
As inscrições das chapas para concorrerem à eleição deverão ser feitas em formulário próprio até o dia 01/11/2012.

PREFEITURA MUNICIPAL DE PINDAMONHANGABA

ESTADO DE SÃO PAULO

DECRETO Nº 4.906, DE 26 DE OUTUBRO DE 2012.
Dispõe sobre a abertura de crédito adicional suplementar
João Antonio Salgado Ribeiro, Prefeito Municipal de Pindamonhangaba, no uso de suas atribuições legais, e nos termos da Lei nº 5.465, de 26 de outubro de 2012,

DECRETA

Artigo 1º. Fica aberto, por Decreto, nos termos do artigo 42 da Lei 4320/64, um crédito adicional suplementar no valor de R$ 5.686.000,00 (cinco milhões, seiscentos e oitenta e seis reais), para adequação de dotações de pessoal de diversas unidades orçamentárias:

03.00 SUB-PREFEITURA DE MOREIRA CÉSAR
03.30 Departamento de Saúde e Assistência Social
2047 Promoção Social
08.244.0069.1 3.1.90.11 – Vencimentos e Vant. Fixas- P.Civil (681) R$ 145.000,00
08.244.0069.1 3.1.90.13 – Obrigações Patronais (682) R$ 47.000,00
08.244.0069.1 3.1.90.16 – Outras Despesas Variáveis- P. Civil (683) R$ 7.000,00

04.00 SECRETARIA DE ASSUNTOS JURÍDICOS

04.20 Departamento de Negócios Jurídicos
2040 Manutenção da Adm.de Negócios Jurídicos
04.122.0034.1 3.1.90.11 – Vencimentos e Vant. Fixas- P.Civil (42) R$ 58.000,00
04.122.0034.1 3.1.90.13 – Obrigações Patronais (43) R$ 14.000,00
04.122.0034.1 3.1.90.16 – Outras Despesas Variáveis- P. Civil (45) R$ 1.000,00

04.30 Departamento de Assuntos Jurídicos
2041 Manutenção da Adm. de Assuntos Jurídicos
04.122.0034.1 3.1.90.16 – Outras Despesas Variáveis- P. Civil (52) R$ 5.000,00

04.40 Departamento Jurídico Fiscal e Administrativo
2076 Manutenção Adm. Jurídico Fiscal Administrativo
04.122.0034.1 3.1.90.16 – Outras Despesas Variáveis- P. Civil (788) R$ 8.000,00

05.00 SECRETARIA DE DESENVOLVIMENTO ECONÔMICO E SOCIAL

05.40 Departamento de Turismo
2004 Manutenção da Adm. de Órgãos e Afins
23.695.0025.1 3.1.90.11 – Vencimentos e Vant. Fixas- P.Civil (84) R$ 25.000,00

06.00 SECRETARIA DE PLANEJAMENTO

06.10 Gabinete do Secretário
2004 Manutenção da Adm. de Órgãos e Afins
04.121.0005.1 3.1.90.16 – Outras Despesas Variáveis- P. Civil (97) R$5.000,00

06.30 Departamento de Licenciamento
2004 Manutenção da Adm. de Órgãos e Afins
04.125.0005.1 3.1.90.16 – Outras Despesas Variáveis- P. Civil (114) R$ 6.000,00

06.40 Departamento de Planejamento
2004 Manutenção da Adm. de Órgãos e Afins
04.121.0005.1 3.1.90.13 – Obrigações Patronais (120) R$3.000,00
04.121.0005.1 3.1.90.16 – Outras Despesas Variáveis- P. Civil (121)
R$ 14.000,00

06.50 Departamento de Ações Fundiárias
2004 Manutenção da Adm. de Órgãos e Afins
04.127.0005.1 3.1.90.16 – Outras Despesas Variáveis- P. Civil (128)R$ 5.000,00

07.00 SECRETARIA DE GOVERNO E INTEGRAÇÃO

07.10 Gabinete do Secretário
2004 Manutenção da Adm. de Órgãos e Afins
04.122.0004.1 3.1.90.11 – Vencimentos e Vant. Fixas- P.Civil (133) R$ 48.000,00

07.40 Departamento de Meio Ambiente
2044 Preservação do Meio Ambiente
18.541.0033.1 3.1.90.11 – Vencimentos e Vant. Fixas- P.Civil (684) R$ 151.000,00
18.541.0033.1 3.1.90.13 – Obrigações Patronais (685) R$ 34.000,00

08.00 SECRETARIA DE OBRAS E SERVIÇOS

08.10 Gabinete do Secretário
2004 Manutenção da Adm. de Órgãos e Afins
04.122.0006.1 3.1.90.11 – Vencimentos e Vant. Fixas- P.Civil (154) R$ 16.000,00
04.122.0006.1 3.1.90.16 – Outras Despesas Variáveis- P. Civil (156) R$ 5.000,00

08.40 Departamento Municipal de Trânsito
2004 Manutenção da Adm. de Órgãos e Afins
26.782.0032.1 3.1.90.13 – Obrigações Patronais (214) R$ 8.000,00
26.782.0032.1 3.1.90.16 – Outras Despesas Variáveis- P. Civil (215) R$ 139.000,00

09.00 SECRETARIA DE FINANÇAS

09.10 Gabinete do Secretário
2004 Manutenção da Adm. de Órgãos e Afins
04.123.0004.1 3.1.90.11 – Vencimentos e Vant. Fixas- P.Civil (233) R$ 71.000,00
04.123.0004.1 3.1.90.13 – Obrigações Patronais (234)
R$ 23.000,00
04.123.0004.1 3.1.90.16 – Outras Despesas Variáveis- P. Civil (235)
R$ 2.000,00

09.40 Departamento de Arrecadação
2004 Manutenção da Adm. de Órgãos e Afins
04.129.0004.1 3.1.90.16 – Outras Despesas Variáveis- P. Civil (261) R$ 29.000,00

10.00 SECRETARIA DE ADMINISTRAÇÃO

10.10 Gabinete do Secretário
2004 Manutenção da Adm. de Órgãos e Afins
04.122.0004.1 3.1.90.11 – Vencimentos e Vant. Fixas- P.Civil (266) R$ 17.000,00
04.122.0004.1 3.1.90.13 – Obrigações Patronais (267) R$ 15.000,00

10.50 Departamento de Informática
2004 Manutenção da Adm. de Órgãos e Afins
04.126.0047.1 3.1.90.16 – Outras Despesas Variáveis- P. Civil (691)
R$ 1.000,00

11.00 SECRETARIA DE SAÚDE E ASSISTÊNCIA SOCIAL

11.11 Fundo Municipal de Saúde / Gestão
2004 Manutenção da Adm. de Órgãos e Afins
10.122.0057.1 3.1.90.11 – Vencimentos e Vant. Fixas- P.Civil (298) R$ 10.122.0057.1
3.1.90.16 – Outras Despesas Variáveis- P. Civil (302) R$ 2.000,00

11.12 Fundo Municipal de Saúde / Assistência Atenção Básica (PAB)
2025 Manut. da Assistência Médica Ambulatorial
10.301.0028.1 3.1.90.11 – Vencimentos e Vant. Fixas- P.Civil (312) R$ 557.000,00
10.301.0028.1 3.1.90.13 – Obrigações Patronais (314) R$ 393.000,00
2025 Manut. da Assistência Médica Ambulatorial
10.301.0057.1 3.1.90.11 – Vencimentos e Vant. Fixas- P.Civil (313) R$ 304.000,00
10.301.0057.1 3.1.90.13 – Obrigações Patronais (315) R$ 146.000,00

11.13 Fundo Municipal de Saúde/Assist. Média e Alta Complexidade (MAC)

2025 Manut. da Assistência Médica Ambulatorial
10.302.0028.1 3.1.90.11 – Vencimentos e Vant. Fixas- P.Civil (335) R$ 508.000,00
10.302.0028.1 3.1.90.13 – Obrigações Patronais (339) R$ 169.000,00
2025 Manut. da Assistência Médica Ambulatorial
10.302.0057.1 3.1.90.11 – Vencimentos e Vant. Fixas- P.Civil (336) R$200.000,00
10.302.0057.1 3.1.90.13 – Obrigações Patronais (340) R$ 74.000,00

11.14 Fundo Municipal de Saúde/Assistência Farmacêutica
2025 Manut. da Assistência Médica Ambulatorial
10.303.0028.1 3.1.90.11 – Vencimentos e Vant. Fixas- P.Civil (376) R$13.000,00
10.303.0028.1 3.1.90.13 – Obrigações Patronais (380) R$ 2.000,00
10.303.0028.1 3.1.90.16 – Outras Despesas Variáveis- P. Civil (384) R$ 2.000,00
2025 Manut. da Assistência Médica Ambulatorial
10.303.0057.1 3.1.90.11 – Vencimentos e Vant. Fixas- P.Civil (378) R$3.000,00
10.303.0057.1 3.1.90.16 – Outras Despesas Variáveis- P. Civil (385) R$ 1.000,00

11.15 Fundo Municipal de Saúde/Vigilância em Saúde
2026 Manutenção da Vigilância Sanitária
10.305.0029.1 3.1.90.11 – Vencimentos e Vant. Fixas- P.Civil (396) R$ 70.000,00
10.305.0029.1 3.1.90.13 – Obrigações Patronais (398) R$ 67.000,00
10.305.0029.1 3.1.90.16 – Outras Despesas Variáveis- P. Civil (400) R$ 41.000,00
2026 Manutenção da Vigilância Sanitária
10.305.0067.1 3.1.90.11 – Vencimentos e Vant. Fixas- P.Civil (397) R$ 90.000,00
10.305.0067.1 3.1.90.13 – Obrigações Patronais (399) R$ 28.000,00
10.305.0067.1 3.1.90.16 – Outras Despesas Variáveis- P. Civil (401) R$ 18.000,00

12.00 SECRETARIA DE EDUCAÇÃO E CULTURA

12.10 Gabinete do Secretário
2018 Operação/Manutenção – Ensino Fundamental
12.361.0018.1 3.1.90.13 – Obrigações Patronais (421) R$1.000,00

12.25 Departamento de Gestão Educacional
2018 Operação/Manutenção – Ensino Fundamental
12.361.0018.1 3.1.90.11 – Vencimentos e Vant. Fixas- P.Civil (811) R$ 59.000,00
12.361.0018.1 3.1.90.13 – Obrigações Patronais (812) R$ 18.000,00

12.30 Departamento Pedagógico
2018 Operação/Manutenção – Ensino Fundamental
12.361.0018.1 3.1.90.11 – Vencimentos e Vant. Fixas- P.Civil (438) R$20.000,00

12.31 Departamento Pedagógico/Ensino Fundamental
2018 Operação/Manutenção – Ensino Fundamental
12.361.0018.1 3.1.90.11 – Vencimentos e Vant. Fixas- P.Civil (442) R$195.000,00
12.361.0018.1 3.1.90.13 – Obrigações Patronais (444) R$58.000,00
12.361.0018.1 3.1.90.16 – Outras Despesas Variáveis- P. Civil (446) R$ 3.000,00
12.361.0018.1 3.3.90.36 – Outros Serviços de Terceiros -P.Física (455) R$ 78.000,00
2018 Operação/Manutenção – Ensino Fundamental
12.361.0060.1 3.1.90.11 – Vencimentos e Vant. Fixas- P.Civil (443) R$ 80.000,00
12.361.0060.1 3.1.90.13 – Obrigações Patronais (445) R$ 25.000,00

12.32 Departamento Pedagógico/Fundeb
2027 Manutenção Fundeb – Magistério
12.361.0064.2 3.1.90.11 – Vencimentos e Vant. Fixas- P.Civil (470) R$ 85.000,00
2028 Manutenção Fundeb – Apoio
12.361.0019.2 3.1.90.11 – Vencimentos e Vant. Fixas- P.Civil (468) R$ 174.000,00

12.33 Departamento Pedagógico/Serv. Atend. Criança – Creches
2016 Operação/Manutenção – Creche Municipal
12.365.0016.1 3.1.90.11 – Vencimentos e Vant. Fixas- P.Civil (488) R$ 10.000,00
12.365.0016.1 3.1.90.13 – Obrigações Patronais (490) R$ 5.000,00
12.365.0016.1 3.1.90.16 – Outras Despesas Variáveis- P. Civil (492) R$ 7.000,00
2016 Operação/Manutenção – Creche Municipal
12.365.0062.1 3.1.90.11 – Vencimentos e Vant. Fixas- P.Civil (489) R$ 4.000,00
12.365.0062.1 3.1.90.13 – Obrigações Patronais (491) R$ 2.000,00
12.365.0062.1 3.1.90.16 – Outras Despesas Variáveis- P. Civil (493) R$ 3.000,00

12.34 Departamento Pedagógico/Ensino Pré Escolar
2017 Operação/Manutenção – Ensino Pré Escolar
12.365.0017.1 3.1.90.11 – Vencimentos e Vant. Fixas- P.Civil (505) R$ 8.000,00

12.40 Departamento de Cultura
2020 Promoção Cultural e Artística
13.392.0020.1 3.1.90.11 – Vencimentos e Vant. Fixas- P.Civil (522) R$ 21.000,00
13.392.0020.1 3.1.90.13 – Obrigações Patronais (523) R$7.000,00
13.392.0020.1 3.1.90.16 – Outras Despesas Variáveis- P. Civil (524) R$ 11.000,00

12.50 Departamento de Patrimônio Histórico
2020 Promoção Cultural e Artística
13.391.0020.1 3.1.90.11 – Vencimentos e Vant. Fixas- P.Civil (698) R$ 6.000,00

13.00 SECRETARIA DE JUVENTUDE, ESPORTE E LAZER

13.10 Gabinete do Secretário
2004 Manutenção da Adm. de Órgãos e Afins
27.812.0004.1 3.1.90.11 – Vencimentos e Vant. Fixas- P.Civil (530) R$ 23.000,00
27.812.0004.1 3.1.90.13 – Obrigações Patronais (531) R$ 11.000,00
27.812.0004.1 3.1.90.16 – Outras Despesas Variáveis- P. Civil (532) R$ 17.000,00

13.20 Departamento de Esportes
2021 Oper. e Manut. e Física, Desporto e Lazer
27.812.0023.1 3.1.90.11 – Vencimentos e Vant. Fixas- P.Civil (539) R$ 170.000,00
27.812.0023.1 3.1.90.13 – Obrigações Patronais (541) R$ 69.000,00
27.812.0023.1 3.1.90.16 – Outras Despesas Variáveis- P. Civil (543) R$ 77.000,00
27.812.0059.1 3.1.90.11 – Vencimentos e Vant. Fixas- P.Civil (540) R$ 29.000,00

14.00 FUNDO MUNICIPAL DE ASSISTÊNCIA SOCIAL

14.11 FMAS/ Gestão
2047 Promoção Social
08.244.0027.1 3.1.90.11 – Vencimentos e Vant. Fixas- P.Civil (567) R$ 228.000,00
08.244.0027.1 3.1.90.13 – Obrigações Patronais (569) R$ 114.000,00
08.244.0069.1 3.1.90.11 – Vencimentos e Vant. Fixas- P.Civil (568) R$ 179.000,00
08.244.0069.1 3.1.90.13 – Obrigações Patronais (570) R$ 49.000,00

15.00 SECRETARIA DE HABITAÇÃO
15.10 Departamento de Habitação
2004 Manutenção da Adm. de Órgãos e Afins
16.482.0021.1 3.1.90.11 – Vencimentos e Vant. Fixas- P.Civil (701) R$ 186.000,00
16.482.0021.1 3.1.90.13 – Obrigações Patronais (702) R$ 51.000,00
16.482.0021.1 3.1.90.16 – Outras Despesas Variáveis- P. Civil (703) R$ 13.000,00

Artigo 2º. O crédito adicional aberto pelo artigo 1º terá como cobertura a anulação de parte das seguintes dotações, a saber:

02.00 ADMINSTRAÇÃO DO GABINETE

02.10 Gabinete do Prefeito
2.003 Manutenção do Gabinete e Dependências
04.122.0003.1 3.1.90.11 – Vencimentos e Vant. Fixas- P.Civil (1) R$ 17.000,00
04.122.0003.1 3.1.90.13 – Obrigações Patronais (2) R$ 25.000,00
04.122.0003.1 3.1.90.16 – Outras Despesas Variáveis- P. Civil (3) R$ 5.000,00

02.30 Departamento de Contratos e Convênios
2004 Manutenção da Adm. de Órgãos e Afins
04.122.0004.1 3.1.90.11 – Vencimentos e Vant. Fixas- P.Civil (836) R$ 96.000,00
04.122.0004.1 3.1.90.13 – Obrigações Patronais (837) R$ 35.000,00
04.122.0004.1 3.1.90.16 – Outras Despesas Variáveis- P. Civil (838) R$15.000,00

03.00 SUB-PREFEITURA DE MOREIRA CÉSAR

03.10 Gabinete do Secretário
2014 Manutenção da Administração da Sub-Prefeitura
04.122.0004.1 3.1.90.11 – Vencimentos e Vant. Fixas- P.Civil (14) R$ 93.000,00
04.122.0004.1 3.1.90.13 – Obrigações Patronais (15) R$ 42.000,00
04.122.0004.1 3.1.90.16 – Outras Despesas Variáveis- P. Civil (16) R$ 4.000,00

03.20 Departamento de Obras e Serviços de Moreira César
2014 Manutenção da Administração da Sub-Prefeitura
15.452.0006.1 3.1.90.11 – Vencimentos e Vant. Fixas- P.Civil (17) R$ 10.000,00
15.452.0006.1 3.1.90.13 – Obrigações Patronais (18) R$ 25.000,00
15.452.0006.1 3.1.90.16 – Outras Despesas Variáveis- P. Civil (19) R$ 3.000,00

04.00 SECRETARIA DE ASSUNTOS JURÍDICOS
04.10 Gabinete do Secretário
2029 Manutenção da Adm. da Procuradoria Jurídica
04.122.0034.1 3.1.90.11 – Vencimentos e Vant. Fixas- P.Civil (31) R$ 37.000,00
04.122.0034.1 3.1.90.13 – Obrigações Patronais (32) R$ 14.000,00

04.40 Departamento Jurídico Fiscal e Administrativo
2076 Manutenção Adm. Jurídico Fiscal Administrativo
04.122.0034.1 3.1.90.11 – Vencimentos e Vant. Fixas- P.Civil (786) R$ 86.000,00
04.122.0034.1 3.1.90.13 – Obrigações Patronais (787) R$ 27.000,00

05.00 SECRETARIA DE DESENVOLVIMENTO ECONÔMICO E SOCIAL

05.10 Gabinete do Secretário
2004 Manutenção da Adm. de Órgãos e Afins
04.122.0004.1 3.1.90.11 – Vencimentos e Vant. Fixas- P.Civil (53) R$ 58.000,00
04.122.0004.1 3.1.90.13 – Obrigações Patronais (54) R$ 15.000,00
04.122.0004.1 3.1.90.16 – Outras Despesas Variáveis- P. Civil (55) R$ 1.000,00

05.20 Departamento de Indústria, Comércio e Serviços
2004 Manutenção da Adm. de Órgãos e Afins
22.661.0022.1 3.1.90.11 – Vencimentos e Vant. Fixas- P.Civil (59) R$ 43.000,00
22.661.0022.1 3.1.90.13 – Obrigações Patronais (60) R$16.000,00

05.30 Departamento de Agricultura
2032 Promoção e Extensão Rural
20.606.0012.1 3.1.90.11 – Vencimentos e Vant. Fixas- P.Civil (68) R$ 25.000,00
20.606.0012.1 3.1.90.13 – Obrigações Patronais (70) R$ 8.000,00

05.40 Departamento de Turismo
2004 Manutenção da Adm. de Órgãos e Afins
23.695.0025.1 3.1.90.13 – Obrigações Patronais (85) R$ 15.000,00
23.695.0025.1 3.1.90.16 – Outras Despesas Variáveis- P. Civil (86) R$ 66.000,00

06.00 SECRETARIA DE PLANEJAMENTO

06.10 Gabinete do Secretário
2004 Manutenção da Adm. de Órgãos e Afins
04.121.0005.1 3.1.90.11 – Vencimentos e Vant. Fixas- P.Civil (95) R$ 26.000,00
04.121.0005.1 3.1.90.13 – Obrigações Patronais (96) R$ 6.000,00

06.20 Departamento de Projetos e Obras Públicas
2004 Manutenção da Adm. de Órgãos e Afins
04.127.0005.1 3.1.90.11 – Vencimentos e Vant. Fixas- P.Civil (105) R$ 30.000,00
04.127.0005.1 3.1.90.13 – Obrigações Patronais (106) R$ 12.000,00
04.127.0005.1 3.1.90.16 – Outras Despesas Variáveis- P. Civil (107) R$ 1.000,00

06.30 Departamento de Licenciamento
2004 Manutenção da Adm. de Órgãos e Afins
04.125.0005.1 3.1.90.11 – Vencimentos e Vant. Fixas- P.Civil (112) R$ 38.000,00
04.125.0005.1 3.1.90.13 – Obrigações Patronais (113) R$ 15.000,00

06.40 Departamento de Planejamento
2004 Manutenção da Adm. de Órgãos e Afins
04.121.0005.1 3.1.90.11 – Vencimentos e Vant. Fixas- P.Civil (119) R$ 6.000,00

06.50 Departamento de Ações Fundiárias
2004 Manutenção da Adm. de Órgãos e Afins
04.127.0005.1 3.1.90.11 – Vencimentos e Vant. Fixas- P.Civil (126) R$ 49.000,00
04.127.0005.1 3.1.90.13 – Obrigações Patronais (127) R$ 21.000,00

07.00 SECRETARIA DE GOVERNO E INTEGRAÇÃO

07.10 Gabinete do Secretário
2004 Manutenção da Adm. de Órgãos e Afins
04.122.0004.1 3.1.90.16 – Outras Despesas Variáveis- P. Civil (135) R$ 39.000,00

07.20 Departamento de Comunicação
2004 Manutenção da Adm. de Órgãos e Afins
04.131.0035.1 3.1.90.11 – Vencimentos e Vant. Fixas- P.Civil (144) R$ 116.000,00
04.131.0035.1 3.1.90.13 – Obrigações Patronais (145) R$ 35.000,00
04.131.0035.1 3.1.90.16 – Outras Despesas Variáveis- P. Civil (146) R$ 17.000,00

07.30 Departamento de Governo
2004 Manutenção da Adm. de Órgãos e Afins
04.121.0005.1 3.1.90.11 – Vencimentos e Vant. Fixas- P.Civil (151) R$ 8.000,00
04.121.0005.1 3.1.90.13 – Obrigações Patronais (152) R$ 6.000,00

08.00 SECRETARIA DE OBRAS E SERVIÇOS

08.20 Departamento de Obras e Viação
2008 Manutenção da Adm. de Obras e Serviços

15.451.0006.1 3.1.90.11 – Vencimentos e Vant. Fixas- P.Civil (159) R$ 10.000,00
15.451.0006.1 3.1.90.13 – Obrigações Patronais (161) R$ 52.000,00
15.451.0006.1 3.1.90.16 – Outras Despesas Variáveis- P. Civil (163) R$ 97.000,00
2009 Conservação de Ruas e Avenidas
15.451.0007.1 3.1.90.11 – Vencimentos e Vant. Fixas- P.Civil (160) 46.000,00
15.451.0007.1 3.1.90.13 – Obrigações Patronais (162) 74.000,00
15.451.0007.1 3.1.90.16 – Outras Despesas Variáveis- P. Civil (164) R$ 69.000,00

08.30 Departamento de Serviços Municipais
2033 Manutenção / Transporte / Oficina
26.782.0006.1 3.1.90.11 – Vencimentos e Vant. Fixas- P.Civil (185) R$ 29.000,00
26.782.0006.1 3.1.90.13 – Obrigações Patronais (188) R$ 32.000,00
26.782.0006.1 3.1.90.16 – Outras Despesas Variáveis- P. Civil (191) R$ 16.000,00

08.40 Departamento Municipal de Trânsito
2004 Manutenção da Adm. de Órgãos e Afins
26.782.0032.1 3.1.90.11 – Vencimentos e Vant. Fixas- P.Civil (213) R$ 43.000,00

09.00 SECRETARIA DE FINANÇAS

09.20 Departamento de Finanças
2004 Manutenção da Adm. de Órgãos e Afins
04.123.0004.1 3.1.90.11 – Vencimentos e Vant. Fixas- P.Civil (242) R$ 121.000,00
04.123.0004.1 3.1.90.13 – Obrigações Patronais (243) R$ 39.000,00
04.123.0004.1 3.1.90.16 – Outras Despesas Variáveis- P. Civil (244) R$ 8.000,00

09.30 Departamento de Licitação e Compras
2004 Manutenção da Adm. de Órgãos e Afins
04.122.0039.1 3.1.90.16 – Outras Despesas Variáveis- P. Civil (255) R$ 28.000,00

10.00 SECRETARIA DE ADMINISTRAÇÃO

10.10 Gabinete do Secretário
2004 Manutenção da Adm. de Órgãos e Afins
04.122.0004.1 3.1.90.16 – Outras Despesas Variáveis- P. Civil (268) R$ 2.000,00

10.20 Departamento de Administração
2004 Manutenção da Adm. de Órgãos e Afins
04.122.0004.1 3.1.90.11 – Vencimentos e Vant. Fixas- P.Civil (272) R$ 85.000,00
04.122.0004.1 3.1.90.13 – Obrigações Patronais (273) R$ 65.000,00
04.122.0004.1 3.1.90.16 – Outras Despesas Variáveis- P. Civil (274) R$ 7.000,00

10.30 Departamento de Recursos Humanos
2004 Manutenção da Adm. de Órgãos e Afins
04.128.0036.1 3.1.90.11 – Vencimentos e Vant. Fixas- P.Civil (283) R$15.000,00
04.128.0036.1 3.1.90.13 – Obrigações Patronais (284) R$ 31.000,00
04.128.0036.1 3.1.90.16 – Outras Despesas Variáveis- P. Civil (285) R$ 23.000,00

10.40 Departamento de Segurança
2012 Operação e Manut. da Guarda Municipal
04.122.0043.1 3.1.90.16 – Outras Despesas Variáveis- P. Civil (293) R$9.000,00

10.50 Departamento de Informática
2004 Manutenção da Adm. de Órgãos e Afins
04.126.0047.1 3.1.90.11 – Vencimentos e Vant. Fixas- P.Civil (689) R$ 121.000,00
04.126.0047.1 3.1.90.13 – Obrigações Patronais (690) R$ 41.000,00

11.00 SECRETARIA DE SAÚDE E ASSISTÊNCIA SOCIAL

11.11 Fundo Municipal de Saúde / Gestão
2004 Manutenção da Adm. de Órgãos e Afins
10.122.0028.1 3.1.90.11 – Vencimentos e Vant. Fixas- P.Civil (297) R$ 229.000,00
10.122.0028.1 3.1.90.13 – Obrigações Patronais (299) R$ 91.000,00
2004 Manutenção da Adm. de Órgãos e Afins
10.122.0057.1 3.1.90.11 – Vencimentos e Vant. Fixas- P.Civil (298) R$ 14.000,00
10.122.0057.1 3.1.90.13 – Obrigações Patronais (300) R$ 13.000,00

11.12 Fundo Municipal de Saúde / Assistência Atenção Básica (PAB)
2025 Manut. da Assistência Médica Ambulatorial
10.301.0028.1 3.1.90.16 – Outras Despesas Variáveis- P. Civil (316) R$271.000,00
2025 Manut. da Assistência Médica Ambulatorial
10.301.0057.1 3.1.90.16 – Outras Despesas Variáveis- P. Civil (317) R$ 178.000,00
11.13 Fundo Municipal de Saúde/Assist. Média e Alta Complexidade (MAC) 2025
Manut. da Assistência Médica Ambulatorial
10.302.0028.1 3.1.90.16 – Outras Despesas Variáveis- P. Civil (343) R$ 447.000,00
2025 Manut. da Assistência Médica Ambulatorial
10.302.0057.1 3.1.90.16 – Outras Despesas Variáveis- P. Civil (344) R$ 191.000,00

11.14 Fundo Municipal de Saúde/Assistência Farmacêutica
2025 Manut. da Assistência Médica Ambulatorial
10.303.0028.5 3.1.90.11 – Vencimentos e Vant. Fixas- P.Civil (377) R$ 48.000,00
10.303.0028.5 3.1.90.13 – Obrigações Patronais (381) R$ 13.000,00
2025 Manut. da Assistência Médica Ambulatorial
10.303.0057.5 3.1.90.11 – Vencimentos e Vant. Fixas- P.Civil (379) R$ 15.000,00
10.303.0057.5 3.1.90.13 – Obrigações Patronais (383) R$ 5.000,00

12.00 SECRETARIA DE EDUCAÇÃO E CULTURA

12.10 Gabinete do Secretário
2018 Operação/Manutenção – Ensino Fundamental
12.361.0018.1 3.1.90.11 – Vencimentos e Vant. Fixas- P.Civil (420) R$ 2.000,00

12.20 Departamento de Administração da Educação
2018
Operação/Manutenção – Ensino Fundamental
12.361.0018.1 3.1.90.11 – Vencimentos e Vant. Fixas- P.Civil (425) R$ 53.000,00
12.361.0018.1 3.1.90.13 – Obrigações Patronais (426) R$ 4.000,00

12.32 Departamento Pedagógico/Fundeb
2027 Manutenção Fundeb – Magistério
12.361.0019.2 3.1.90.11 – Vencimentos e Vant. Fixas- P.Civil (467) R$ 782.000,00
12.361.0019.2 3.1.90.16 – Outras Despesas Variáveis- P. Civil (475) R$ 139.000,00
2027 Manutenção Fundeb – Magistério
12.361.0064.2 3.1.90.16 – Outras Despesas Variáveis- P. Civil (477) R$ 62.000,00
2028 Manutenção Fundeb – Apoio
12.361.0019.2 3.1.90.13 – Obrigações Patronais (471) R$ 90.000,00
12.361.0019.2 3.1.90.16 – Outras Despesas Variáveis- P. Civil (476) R$ 40.000,00
2028 Manutenção Fundeb – Apoio
12.361.0064.2 3.1.90.11 – Vencimentos e Vant. Fixas- P.Civil (469) R$ 56.000,00
12.361.0064.2 3.1.90.13 – Obrigações Patronais (473) R$ 41.000,00
12.361.0064.2 3.1.90.16 – Outras Despesas Variáveis- P. Civil (478) R$ 16.000,00
2027 Manutenção Fundeb – Magistério
12.365.0019.2 3.1.90.16 – Outras Despesas Variáveis- P. Civil (677) R$75.000,00
2027 Manutenção Fundeb – Magistério
12.365.0064.2 3.1.90.16 – Outras Despesas Variáveis- P. Civil (680) R$ 33.000,00

12.34 Departamento Pedagógico/ Ensino Pré Escolar
2017 Operação/Manutenção – Ensino Pré Escolar
12.365.0017.1 3.3.90.30 – Material de Consumo (512) R$ 39.000,00
12.365.0017.1 3.3.90.30 – Material de Consumo (513) R$ 39.000,00

12.50 Departamento de Patrimônio Histórico
2020 Promoção Cultural e Artística
13.391.0020.1 3.1.90.13 – Obrigações Patronais (699) R$1.000,00
13.391.0020.1 3.1.90.16 – Outras Despesas Variáveis- P. Civil (700) R$ 5.000,00

13.00 SECRETARIA DE JUVENTUDE, ESPORTE E LAZER

13.20 Departamento de Esportes
2021 Oper. e Manut. e Física, Desporto e Lazer
27.812.0059.1 3.1.90.13 – Obrigações Patronais (542) R$ 35.000,00
27.812.0059.1 3.1.90.16 – Outras Despesas Variáveis- P. Civil (544) R$ 96.000,00

13.30 Departamento de Lazer
2021 Oper. e Manut. e Física, Desporto e Lazer
27.813.0023.1 3.1.90.11 – Vencimentos e Vant. Fixas- P.Civil (560) R$ 1.000,00
27.813.0023.1 3.1.90.13 – Obrigações Patronais (561) R$ 10.000,00
27.813.0023.1 3.1.90.16 – Outras Despesas Variáveis- P. Civil (562) R$ 19.000,00

14.00 FUNDO MUNICIPAL DE ASSISTÊNCIA SOCIAL

14.11 FMAS/ Gestão
2047 Promoção Social
08.244.0027.1 3.1.90.16 – Outras Despesas Variáveis- P. Civil (571) R$ 3.000,00
08.244.0069.1 3.1.90.16 – Outras Despesas Variáveis- P. Civil (572) R$ 15.000,00

16.00 SECRETARIA DE RELAÇÕES INSTITUCIONAIS

2004 Manutenção da Adm. de Órgãos e Afins
04.121.0084.1 3.1.90.11 – Vencimentos e Vant. Fixas- P.Civil (713) R$ 232.000,00
04.121.0084.1 3.1.90.13 – Obrigações Patronais (714) R$ 8.000,00
04.121.0084.1 3.1.90.16 – Outras Despesas Variáveis- P. Civil (715) R$ 6.000,00

Artigo 3º. Este Decreto entra em vigor na data de sua publicação, revogadas as disposições em contrário.
Pindamonhangaba, 26 de outubro de 2012.

João Antonio Salgado Ribeiro
Prefeito Municipal
Domingos Geraldo Bottan
Secretário de Finanças
Registrada e publicada na Secretaria de Assuntos Jurídicos em 26 de outubro de 2012.
Rodolfo Brockhof
Secretário de Assuntos Jurídicos
SAJ/cba/Projeto de Lei nº 174/2012

EDITAL PARA CITAÇÃO DE PREST SERVICE ASSESSORIA IMOBILIARIA S/C LTDA COM PRAZO DE 30 DIAS, EXPEDIDO NOS AUTOS DE EXECUÇÃO FISCAL, REGISTRADOS SOB Nº 9150/2010 QUE LHE MOVE A PREFEITURA MUNICIPAL DE PINDAMONHANGABA COMO SEGUE:
A Doutora CLAUDIA CALLES NOVELLINO BALLESTERO, MM. Juíza de Direito da SEF-SETOR DE EXECUÇÃO FISCAL da Comarca de Pindamonhangaba, Estado de São Paulo, na forma da lei, etc...
FAZ SABER ao executado(s), PREST SERVICE ASSESSORIA IMOBILIARIA S/C LTDA, com endereço incerto e não sabido, que por este Juízo e Cartório da SEF –SETOR DE EXECUÇÃO FISCAL, tramitam os autos de Ação de EXECUÇÃO FISCAL, processo nº 9150/2010, que lhe move a PREFEITURA MUNICIPAL DE PINDAMONHANGABA, distribuída a esta serventia em 10/12/2010, conforme petição inicial, referente a CERTIDÃO DE DÍVIDA ATIVA N° 00017958. Deu-se á causa o valor de R$ 802,56 em 23/11/2010. Pelo presente edital fica o executado (s), PREST SERVICE ASSESSORIA IMOBILIARIA S/C LTDA, devidamente CITADO para todos os atos e termos da ação proposta, conforme resumo da petição inicial supra transcrito e advertida de que o prazo para pagamento do valor executado é o de 5 (cinco) dias, a contar do 31º dia da publicação deste, ficando ainda advertido de que o prazo para oferecimento de eventual embargo é o de 30 (trinta) dias, a contar da intimação da penhora a se realizar nos autos, e que não o sendo, prosseguir-se-á os termos em seus ulteriores termos, presumindo-se verdadeiros os fatos articulados pela exequente, nos termos do art. 319 do CPC. E, para que chegue ao conhecimento do executado, que não poderá alegar ignorância, expediu-se o presente edital que será publicado e afixado na forma da lei. Nada mais. Dado e passado nesta cidade e comarca de Pindamonhangaba, Estado de São Paulo, aos 31 de outubro de 2012.

CLAUDIA CALLES NOVELLINO BALLESTERO
Juíza de Direito

EDITAL PARA CITAÇÃO DE JOÃO FERNANDES LOBO COM PRAZO DE 30 DIAS, EXPEDIDO NOS AUTOS DE EXECUÇÃO FISCAL, REGISTRADOS SOB Nº 9250/2010 QUE LHE MOVE A PREFEITURA MUNICIPAL DE PINDAMONHANGABA COMO SEGUE:
A Doutora CLAUDIA CALLES NOVELLINO BALLESTERO, MM. Juíza de Direito da SEF-SETOR DE EXECUÇÃO FISCAL da Comarca de Pindamonhangaba, Estado de São Paulo, na forma da lei, etc...
FAZ SABER ao executado(s), JOÃO FERNANDES LOBO, com endereço incerto e não sabido, que por este Juízo e Cartório da SEF –SETOR DE EXECUÇÃO FISCAL, tramitam os autos de Ação de EXECUÇÃO FISCAL, processo nº 9250/2010, que lhe move a PREFEITURA MUNICIPAL DE PINDAMONHANGABA, distribuída a esta serventia em 10/12/2010, conforme petição inicial, referente a CERTIDÃO DE DÍVIDA ATIVA N° 00000491. Deu-se á causa o valor de R$ 1.523,85 em 23/11/2010. Pelo presente edital fica o executado (s), JOÃO FERNANDES LOBO, devidamente CITADO para todos os atos e termos da ação proposta, conforme resumo da petição inicial supra transcrito e advertida de que o prazo para pagamento do valor executado é o de 5 (cinco) dias, a contar do 31º dia da publicação deste, ficando ainda advertido de que o prazo para oferecimento de eventual embargo é o de 30 (trinta) dias, a contar da intimação da penhora a se realizar nos autos, e que não o sendo, prosseguir-se-á os termos em seus ulteriores termos, presumindo-se verdadeiros os fatos articulados pela exequente, nos termos do art. 319 do CPC. E, para que chegue ao conhecimento do executado, que não poderá alegar ignorância, expediu-se o presente edital que será publicado e afixado na forma da lei. Nada mais. Dado e passado nesta cidade e comarca de Pindamonhangaba, Estado de São Paulo, aos 31 de outubro de 2012.

CLAUDIA CALLES NOVELLINO BALLESTERO
Juíza de Direito

EDITAL PARA CITAÇÃO DE PAULO L. SCHMIDT & CIA LTDA COM PRAZO DE 30 DIAS, EXPEDIDO NOS AUTOS DE EXECUÇÃO FISCAL, REGISTRADOS SOB Nº 9350/2010 QUE LHE MOVE A PREFEITURA MUNICIPAL DE PINDAMONHANGABA COMO SEGUE:
A Doutora CLAUDIA CALLES NOVELLINO BALLESTERO, MM. Juíza de Direito da SEF-SETOR DE EXECUÇÃO FISCAL da Comarca de Pindamonhangaba, Estado de São Paulo, na forma da lei, etc...
FAZ SABER ao executado(s), PAULO L. SCHMIDT & CIA LTDA, com endereço incerto e não sabido, que por este Juízo e Cartório da SEF –SETOR DE EXECUÇÃO FISCAL, tramitam os autos de Ação de EXECUÇÃO FISCAL, processo nº 9350/2010, que lhe move a PREFEITURA MUNICIPAL DE PINDAMONHANGABA, distribuída a esta serventia em 10/12/2010, conforme petição inicial, referente a CERTIDÃO DE DÍVIDA ATIVA N° 00000625. Deu-se á causa o valor de R$ 2.212,97 em 23/11/2010. Pelo presente edital fica o executado (s), PAULO L. SCHMIDT & CIA LTDA, devidamente CITADO para todos os atos e termos da ação proposta, conforme resumo da petição inicial supra transcrito e advertida de que o prazo para pagamento do valor executado é o de 5 (cinco) dias, a contar do 31º dia da publicação deste, ficando ainda advertido de que o prazo para oferecimento de eventual embargo é o de 30 (trinta) dias, a contar da intimação da penhora a se realizar nos autos, e que não o sendo, prosseguir-se-á os termos em seus ulteriores termos, presumindo-se verdadeiros os fatos articulados pela exequente, nos termos do art. 319 do CPC. E, para que chegue ao conhecimento do executado, que não poderá alegar ignorância, expediu-se o presente edital que será publicado e afixado na forma da lei. Nada mais. Dado e passado nesta cidade e comarca de Pindamonhangaba, Estado de São Paulo, aos 31 de outubro de 2012.

CLAUDIA CALLES NOVELLINO BALLESTERO
Juíza de Direito

EDITAL PARA CITAÇÃO DE BAC CONSULTORIA INDL. E COM. DE INFORMÁTICA LTDA. COM PRAZO DE 30 DIAS, EXPEDIDO NOS AUTOS DE EXECUÇÃO FISCAL, REGISTRADOS SOB Nº 9790/2010 QUE LHE MOVE A PREFEITURA MUNICIPAL DE PINDAMONHANGABA COMO SEGUE:
A Doutora CLAUDIA CALLES NOVELLINO BALLESTERO, MM. Juíza de Direito da SEF-SETOR DE EXECUÇÃO FISCAL da Comarca de Pindamonhangaba, Estado de São Paulo, na forma da lei, etc...
FAZ SABER ao executado(s), BAC CONSULTORIA INDL. E COM. DE INFORMÁTICA LTDA, com endereço incerto e não sabido, que por este Juízo e Cartório da SEF –SETOR DE EXECUÇÃO FISCAL, tramitam os autos de Ação de EXECUÇÃO FISCAL, processo nº 9790/2010, que lhe move a PREFEITURA MUNICIPAL DE PINDAMONHANGABA, distribuída a esta serventia em 13/12/2010, conforme petição inicial, referente a CERTIDÃO DE DÍVIDA ATIVA N° 00000625. Deu-se á causa o valor de R$ 949,54 em 23/11/2010. Pelo presente edital fica o executado (s), BAC CONSULTORIA INDL. E COM. DE INFORMÁTICA LTDA, devidamente CITADO para todos os atos e termos da ação proposta, conforme resumo da petição inicial supra transcrito e advertida de que o prazo para pagamento do valor executado é o de 5 (cinco) dias, a contar do 31º dia da publicação deste, ficando ainda advertido de que o prazo para oferecimento de eventual embargo é o de 30 (trinta) dias, a contar da intimação da penhora a se realizar nos autos, e que não o sendo, prosseguir-se-á os termos em seus ulteriores termos, presumindo-se verdadeiros os fatos articulados pela exequente, nos termos do art. 319 do CPC. E, para que chegue ao conhecimento do executado, que não poderá alegar ignorância, expediu-se o presente edital que será publicado e afixado na forma da lei. Nada mais. Dado e passado nesta cidade e comarca de Pindamonhangaba, Estado de São Paulo, aos 31 de outubro de 2012.

CLAUDIA CALLES NOVELLINO BALLESTERO
Juíza de Direito

EDITAL PARA CITAÇÃO DE BENEDITO ROSA DO AMARAL COM PRAZO DE 30 DIAS, EXPEDIDO NOS AUTOS DE EXECUÇÃO FISCAL, REGISTRADOS SOB Nº 10224/2007 QUE LHE MOVE A PREFEITURA MUNICIPAL DE PINDAMONHANGABA COMO SEGUE:
A Doutora CLAUDIA CALLES NOVELLINO BALLESTERO, MM. Juíza de Direito da SEF-SETOR DE EXECUÇÃO FISCAL da Comarca de Pindamonhangaba, Estado de São Paulo, na forma da lei, etc...
FAZ SABER ao executado(s), BENEDITO ROSA DO AMARAL, com endereço incerto e não sabido, que por este Juízo e Cartório da SEF –SETOR DE EXECUÇÃO FISCAL, tramitam os autos de Ação de EXECUÇÃO FISCAL, processo nº 10224/2007, que lhe move a PREFEITURA MUNICIPAL DE PINDAMONHANGABA, distribuída a esta serventia em 16/07/2001, conforme petição inicial, referente a CERTIDÃO DE DÍVIDA ATIVA. Deu-se á causa o valor de R$ 550,32 em 19/06/2001. Pelo presente edital fica o executado (s), BENEDITO ROSA DO AMARAL, devidamente CITADO para todos os atos e termos da ação proposta, conforme resumo da petição inicial supra transcrito e advertida de que o prazo para pagamento do valor executado é o de 5 (cinco) dias, a contar do 31º dia da publicação deste, ficando ainda advertido de que o prazo para oferecimento de eventual embargo é o de 30 (trinta) dias, a contar da intimação da penhora a se realizar nos autos, e que não o sendo, prosseguir-se-á os termos em seus ulteriores termos, presumindo-se verdadeiros os fatos articulados pela exequente, nos termos do art. 319 do CPC. E, para que chegue ao conhecimento do executado, que não poderá alegar ignorância, expediu-se o presente edital que será publicado e afixado na forma da lei. Nada mais. Dado e passado nesta cidade e comarca de Pindamonhangaba, Estado de São Paulo, aos 31 de outubro de 2012.

CLAUDIA CALLES NOVELLINO BALLESTERO
Juíza de Direito

OFICIAL DE REGISTRO CIVIL DAS PESSOAS NATURAIS E DE INTERDIÇÕES E TUTELAS DA COMARCA DE PINDAMONHANGABA ESTADO DE SÃO PAULO

Faço saber que pretendem casar-se e apresentaram os documentos exigidos pelo Art. 1.525, do Código Civil Brasileiro:
GUTIERREZ CAMILO DOS SANTOS BARROS, de nacionalidade brasileira, profissão ajudante geral, estado civil solteiro, de 24 anos de idade, nascido em Pindamonhangaba, Estado de São Paulo, no dia 3 de novembro de 1987, residente e domiciliado na Rua Conceição Modesto de Araújo, nº 51, Araretama, nesta cidade, filho de GUTIERRE VITOR DE LIMA BARROS e ROSELI LOURDES DOS SANTOS.
LETÍCIA LEITE DA SILVA, de nacionalidade brasileira, profissão estudante, estado civil solteira, de 17 anos de idade, nascida em Pindamonhangaba, Estado de São Paulo, no dia 22 de fevereiro de 1995, residente e domiciliada na Rua Iracema Pereira Resende, nº 159, Castolira, nesta cidade, filha de ANTONIO COSTA DA SILVA FILHO e ROSANA APARECIDA LEITE. Apresentaram os documentos 1, 2, 3 e 4, do Art. 1.525, do Código Civil. Se alguém souber de algum impedimento, oponha-o na forma da Lei.
Pindamonhangaba, 26 de outubro de 2012.

Faço saber que pretendem casar-se e apresentaram os documentos exigidos pelo Art. 1.525, do Código Civil Brasileiro:
ALEXANDRE RODRIGUES DE OLIVEIRA, de nacionalidade brasileira, profissão professor de educação fisica, estado civil solteiro, de 37 anos de idade, nascido em Frutal, Estado de Minas Gerais, no dia 19 de novembro de 1974, residente e domiciliado na Rua Dr. Manoel Ignácio Marcondes Romeiro, nº 645, Vila Rica, nesta cidade, filho de MAURO RODRIGUES DE OLIVEIRA e ISABEL APARECIDA DE OLIVEIRA.
CAMILA CESAR DA LUZ OLIVEIRA, de nacionalidade brasileira, profissão encarregada de compras, estado civil solteira, de 28 anos de idade, nascida em Pindamonhangaba, Estado de São Paulo, no dia 24 de fevereiro de 1984, residente e domiciliada na Rua Manoel Cembranelli, nº 516, Chácara Galega, nesta cidade, filha de LUIZ EDUARDO DE OLIVEIRA e MARIA CECILIA CESAR DA LUZ OLIVEIRA. Apresentaram os documentos 1, 3 e 4, do Art. 1.525, do Código Civil. Se alguém souber de algum impedimento, oponha-o na forma da Lei.
Pindamonhangaba, 27 de outubro de 2012.

Faço saber que pretendem casar-se e apresentaram os documentos exigidos pelo Art. 1.525, do Código Civil Brasileiro:
ALESSANDRO FREIRE, de nacionalidade brasileira, profissão metalurgico, estado civil solteiro, de 37 anos de idade, nascido em Pindamonhangaba, Estado de São Paulo, no dia 6 de novembro de 1974, residente e domiciliado na Rua Moacir Miranda de Oliveira, nº 65, Santa Luzia, nesta cidade, filho de WILSON FREIRE e ANGELINA DE JESUS FREIRE.
TATIANA SCHIEWALDT, de nacionalidade brasileira, profissão assistente financeiro, estado civil solteira, de 35 anos de idade, nascida em Taubaté, Estado de São Paulo, no dia 9 de junho de 1977, residente e domiciliada na Rua Edi Santana de Freitas, nº 221, Independência, Taubaté SP, filha de ROBERTO SCHIEWALDT e JUÇARA SIRIO SCHIEWALDT. Apresentaram os documentos 1, 3 e 4, do Art. 1.525, do Código Civil. Se alguém souber de algum impedimento, oponha-o na forma da Lei.
Pindamonhangaba, 27 de outubro de 2012.

Faço saber que pretendem casar-se e apresentaram os documentos exigidos pelo Art. 1.525, do Código Civil Brasileiro:
MAURIVAN LEMES MEDEIROS SILVA, de nacionalidade brasileira, profissão oficial administrativo, estado civil solteiro, de 27 anos de idade, nascido em Pindamonhangaba, Estado de São Paulo, no dia 2 de maio de 1985, residente e domiciliado na Rua Antonio Limones nº 227, Crispim, nesta cidade, filho de MAURINICIO MEDEIROS SILVA e MARILENA DE PAULA LEMES MEDEIROS SILVA.
CARLA CRISTINA CÉSAR DE ANDRADE, de nacionalidade brasileira, profissão cirurgiã dentista, estado civil solteira, de 38 anos de idade, nascida em Taubaté, Estado de São Paulo, no dia 25 de agosto de 1974, residente e domiciliada na Rua Antonio Limones nº 227, Crispim, nesta cidade, filha de CARLOS PEREIRA DE ANDRADE e ZENI GARCIA CÉSAR DE ANDRADE. Apresentaram os documentos 1, 3 e 4, do Art. 1.525, do Código Civil. Se alguém souber de algum impedimento, oponha-o na forma da Lei.
Pindamonhangaba, 27 de outubro de 2012.

Faço saber que pretendem casar-se e apresentaram os documentos exigidos pelo Art. 1.525, do Código Civil Brasileiro:
FILLIPE CEZARIO DO ESPIRITO SANTO, de nacionalidade brasileira, profissão ajudante geral, estado civil solteiro, de 25 anos de idade, nascido em Pindamonhangaba, Estado de São Paulo, no dia 9 de março de 1987, residente e domiciliado na Rua Fornovo Di Taro, nº 300, Campinas, nesta cidade, filho de FERNANDO DO ESPIRITO SANTO e ROSELI PEREIRA CEZARIO DO ESPIRITO SANTO.
FLÁVIA CRISTINA CORREIA DA SILVA, de nacionalidade brasileira, profissão ajudante geral, estado civil solteira, de 21 anos de idade, nascida em Tremembé, Estado de São Paulo, no dia 3 de setembro de 1991, residente e domiciliada na Avenida Mario Nogueira da Silva, nº 668, Araretama, nesta cidade, filha de MISTER JORGE VIANA DA SILVA e KATIA DE FATIMA CORREIA DA SILVA. Apresentaram os documentos 1, 3 e 4, do Art. 1.525, do Código Civil. Se alguém souber de algum impedimento, oponha-o na forma da Lei.
Pindamonhangaba, 27 de outubro de 2012.

Faço saber que pretendem casar-se e apresentaram os documentos exigidos pelo Art. 1.525, do Código Civil Brasileiro:
ANDRÉ LUIZ DE OLIVEIRA, de nacionalidade brasileira, profissão auxiliar administrativo, estado civil solteiro, de 24 anos de idade, nascido em Pindamonhangaba, Estado de São Paulo, no dia 10 de março de 1988, residente e domiciliado Avenida Paraná nº 568, Maricá, nesta cidade, filho de PAULO CESAR DE OLIVEIRA e ANDREUSA DE FATIMA SILVA OLIVEIRA.
BRUNIELE HELENA SALGADO DA SILVA, de nacionalidade brasileira, profissão do lar, estado civil solteira, de 19 anos de idade, nascida em Pindamonhangaba, Estado de São Paulo, no dia 11 de junho de 1993, residente e domiciliada Rua Orlando Silva nº 72, Bela Vista, nesta cidade, filha de ADILSON SALGADO DA SILVA e PATRICIA DE TOLEDO. Apresentaram os documentos 1, 3 e 4, do Art. 1.525, do Código Civil. Se alguém souber de algum impedimento, oponha-o na forma da Lei.
Pindamonhangaba, 30 de outubro de 2012.

Faço saber que pretendem casar-se e apresentaram os documentos exigidos pelo Art. 1.525, do Código Civil Brasileiro:
JOSÉ FLAVIO BRAGA SANTOS, de nacionalidade brasileira, profissão representante comercial, estado civil solteiro, de 54 anos de idade, nascido em Pindamonhangaba, Estado de São Paulo, no dia 8 de setembro de 1958, residente e domiciliado Rua Dona Emilia Imediato nº 96, aptº. 3, Centro, nesta cidade, filho de JOSÉ BENEDICTO DOS SANTOS e MARIA TEREZA BRAGA SANTOS.
ANDRÉA DA COSTA SILVA, de nacionalidade brasileira, profissão auxiliar de enfermagem, estado civil solteira, de 37 anos de idade, nascida em Pindamonhangaba, Estado de São Paulo, no dia 23 de maio de 1975, residente e domiciliada Rua dos Puris nº 100, Parque São Domingos, nesta cidade, filha de EURICO DA COSTA SILVA FILHO e IRACEMA GUSTAVO DA SILVA. Apresentaram os documentos 1, 3 e 4, do Art. 1.525, do Código Civil. Se alguém souber de algum impedimento, oponha-o na forma da Lei.
Pindamonhangaba, 31 de outubro de 2012.

Faço saber que pretendem casar-se e apresentaram os documentos exigidos pelo Art. 1.525, do Código Civil Brasileiro:
LUCIO JOSÉ MUNIZ SOBRINHO, de nacionalidade brasileira, profissão operador de monitoramento, estado civil solteiro, de 26 anos de idade, nascido em Pindamonhangaba, Estado de São Paulo, no dia 19 de dezembro de 1985, residente e domiciliado na Rua José Augusto Rodrigues, nº 194, Mombaça, nesta cidade, filho de SINVAL JOSÉ MUNIZ e TÂNIA APARECIDA DO NASCIMENTO MUNIZ.
LIBNA SILVA MOTA SALES, de nacionalidade brasileira, profissão estudante, estado civil divorciada, de 28 anos de idade, nascida em Suzano, Estado de São Paulo, no dia 15 de setembro de 1984, residente e domiciliada na Rua José Augusto Rodrigues, nº 194, Mombaça, nesta cidade, filha de MOACIR DA MOTA SALES e JOSEFA CLEIDI DA SILVA SALES. Apresentaram os documentos 1, 3, 4 e 5, do Art. 1.525, do Código Civil. Se alguém souber de algum impedimento, oponha-o na forma da Lei.
Pindamonhangaba, 31 de outubro de 2012.

PREFEITURA MUNICIPAL DE PINDAMONHANGABA

DECRETO Nº 4890, de 14 de setembro de 2012.

Dispõe sobre a abertura de crédito.

João Antonio Salgado Ribeiro, Prefeito do Município de Pindamonhangaba, no uso de suas atribuições legais e nos termos da Lei nº 5319, de 21 de dezembro de 2011, artigo 4º,

DECRETA:

Art. 1° - Fica aberto no Departamento de Finanças da Prefeitura do Município de Pindamonhangaba um crédito no valor de R$ 892.000,00 (Oitocentos e Noventa e Dois Mil Reais), para suplementar as seguintes dotações orçamentárias:

CRÉDITO(S)		
CLASSIFICAÇÃO	**FICHA**	**VALOR**
010220 - 08.244.0027.2037 - Fundo Social de Solidariedade		
3.3.90.39.00 - OUTROS SERVIÇOS DE TERCEIROS PESSOA JURÍDICA	11	10.000,00
010330 - 08.244.0069.2047 - Promoção Social		
3.1.90.11.00 - VENCIMENTOS E VANTAGENS FIXAS PESSOAL CIVIL	681	33.000,00
010330 - 08.244.0069.2047 - Promoção Social		
3.1.90.13.00 - OBRIGAÇÕES PATRONAIS	682	11.000,00
010330 - 08.244.0069.2047 - Promoção Social		
3.1.90.16.00 - OUTRAS DESPESAS VARIÁVEIS PESSOAL CIVIL	683	2.000,00
010410 - 04.122.0034.1025 - Equipamentos em Geral		
4.4.90.52.00 - EQUIPAMENTOS E MATERIAL PERMANENTE	39	53.000,00
010410 - 04.122.0034.2005 - Precatorios Judiciais		
3.1.90.91.00 - SENTENÇAS JUDICIAIS	34	13.000,00
010430 - 04.122.0034.2041 - Manut.da Adm.Procuradoria Judiciária		
3.1.90.16.00 - OUTRAS DESPESAS VARIÁVEIS PESSOAL CIVIL	52	1.000,00
010440 - 04.122.0034.2076 - MANUT DA ADM JURDICO FISCAL ADMINISTRATIVO		
3.1.90.16.00 - OUTRAS DESPESAS VARIÁVEIS PESSOAL CIVIL	788	2.000,00
010440 - 04.122.0034.2076 - MANUT DA ADM JURDICO FISCAL ADMINISTRATIVO		
3.3.90.39.00 - OUTROS SERVIÇOS DE TERCEIROS PESSOA JURÍDICA	791	8.000,00
010610 - 04.121.0005.2004 - Manut.da Administração de Órgãos Afins		
3.1.90.16.00 - OUTRAS DESPESAS VARIÁVEIS PESSOAL CIVIL	97	1.000,00
010610 - 04.121.0005.2004 - Manut.da Administração de Órgãos Afins		
3.3.90.36.00 - OUTROS SERVIÇOS DE TERCEIROS - PESSOA FÍSICA	100	7.000,00
010640 - 04.121.0005.2004 - Manut.da Administração de Órgãos Afins		
3.1.90.16.00 - OUTRAS DESPESAS VARIÁVEIS PESSOAL CIVIL	121	3.000,00
010710 - 04.122.0004.1025 - Equipamentos em Geral		
4.4.90.52.00 - EQUIPAMENTOS E MATERIAL PERMANENTE	143	86.000,00
010720 - 04.122.0079.2011 - Manutenção de Órgãos de Assessoramento		
3.3.90.39.00 - OUTROS SERVIÇOS DE TERCEIROS PESSOA JURÍDICA	745	180.000,00
010740 - 18.541.0033.2044 - Preservação do Meio Ambiente		
3.1.90.11.00 - VENCIMENTOS E VANTAGENS FIXAS PESSOAL CIVIL	684	49.000,00
010740 - 18.541.0033.2044 - Preservação do Meio Ambiente		
3.3.90.39.00 - OUTROS SERVIÇOS DE TERCEIROS PESSOA JURÍDICA	688	1.000,00
010820 - 15.451.0006.2008 - Manut. da Adm. de Obras e Serviços		
3.3.90.36.00 - OUTROS SERVIÇOS DE TERCEIROS - PESSOA FÍSICA	167	4.000,00
010840 - 26.782.0032.2004 - Manut.da Administração de Órgãos Afins		
3.1.90.16.00 - OUTRAS DESPESAS VARIÁVEIS PESSOAL CIVIL	215	21.000,00
010910 - 04.123.0004.2004 - Manut.da Administração de Órgãos Afins		
3.1.90.11.00 - VENCIMENTOS E VANTAGENS FIXAS PESSOAL CIVIL	233	16.000,00
010910 - 04.123.0004.2004 - Manut.da Administração de Órgãos Afins		
3.1.90.13.00 - OBRIGAÇÕES PATRONAIS	234	6.000,00
011020 - 04.122.0004.2004 - Manut.da Administração de Órgãos Afins		
3.3.90.36.00 - OUTROS SERVIÇOS DE TERCEIROS - PESSOA FÍSICA	277	7.000,00
011113 - 10.302.0028.2025 - Manut.da Assistência Médica Ambulatorial		
3.3.90.36.00 - OUTROS SERVIÇOS DE TERCEIROS - PESSOA FÍSICA	358	5.000,00
011115 - 10.305.0029.2025 - Manut.da Assistência Médica Ambulatorial		
3.3.90.39.00 - OUTROS SERVIÇOS DE TERCEIROS PESSOA JURÍDICA	412	6.000,00
011115 - 10.305.0029.2026 - Manutenção da Vigilância Sanitária		
3.1.90.16.00 - OUTRAS DESPESAS VARIÁVEIS PESSOAL CIVIL	400	4.000,00
011115 - 10.305.0067.2026 - Manutenção da Vigilância Sanitária		
3.1.90.16.00 - OUTRAS DESPESAS VARIÁVEIS PESSOAL CIVIL	401	2.000,00
011225 - 12.361.0018.2018 - Operação/Manutenção- Ensino Fundamental		
3.1.90.11.00 - VENCIMENTOS E VANTAGENS FIXAS PESSOAL CIVIL	811	14.000,00
011225 - 12.361.0018.2018 - Operação/Manutenção- Ensino Fundamental		
3.1.90.13.00 - OBRIGAÇÕES PATRONAIS	812	5.000,00
011231 - 12.361.0018.2018 - Operação/Manutenção- Ensino Fundamental		
3.1.90.11.00 - VENCIMENTOS E VANTAGENS FIXAS PESSOAL CIVIL	442	43.000,00
011231 - 12.361.0018.2018 - Operação/Manutenção- Ensino Fundamental		
3.1.90.13.00 - OBRIGAÇÕES PATRONAIS	444	14.000,00
011231 - 12.361.0018.2018 - Operação/Manutenção- Ensino Fundamental		
3.3.90.36.00 - OUTROS SERVIÇOS DE TERCEIROS - PESSOA FÍSICA	455	26.000,00
011231 - 12.361.0060.2018 - Operação/Manutenção- Ensino Fundamental		
3.1.90.11.00 - VENCIMENTOS E VANTAGENS FIXAS PESSOAL CIVIL	443	18.000,00
011231 - 12.361.0060.2018 - Operação/Manutenção- Ensino Fundamental		
3.1.90.13.00 - OBRIGAÇÕES PATRONAIS	445	6.000,00
011233 - 12.365.0016.2016 - Operação/Manutenção - Creche Municipal		
3.1.90.11.00 - VENCIMENTOS E VANTAGENS FIXAS PESSOAL CIVIL	488	3.000,00
011233 - 12.365.0016.2016 - Operação/Manutenção - Creche Municipal		
3.1.90.13.00 - OBRIGAÇÕES PATRONAIS	490	1.000,00
011233 - 12.365.0016.2016 - Operação/Manutenção - Creche Municipal		
3.1.90.16.00 - OUTRAS DESPESAS VARIÁVEIS PESSOAL CIVIL	492	2.000,00
011233 - 12.365.0062.2016 - Operação/Manutenção - Creche Municipal		
3.1.90.11.00 - VENCIMENTOS E VANTAGENS FIXAS PESSOAL CIVIL	489	1.000,00
011233 - 12.365.0062.2016 - Operação/Manutenção - Creche Municipal		
3.1.90.16.00 - OUTRAS DESPESAS VARIÁVEIS PESSOAL CIVIL	493	1.000,00
011240 - 13.392.0020.2020 - Promoção Cultural e Artística		
3.1.90.16.00 - OUTRAS DESPESAS VARIÁVEIS PESSOAL CIVIL	524	2.000,00
011310 - 27.812.0004.2004 - Manut.da Administração de Órgãos Afins		
3.1.90.16.00 - OUTRAS DESPESAS VARIÁVEIS PESSOAL CIVIL	532	4.000,00
011310 - 27.812.0004.2004 - Manut.da Administração de Órgãos Afins		
3.3.90.39.00 - OUTROS SERVIÇOS DE TERCEIROS PESSOA JURÍDICA	536	77.000,00
011320 - 27.812.0023.2021 - Oper.e Manut. E.Física, Desporto e Lazer		
3.3.90.39.00 - OUTROS SERVIÇOS DE TERCEIROS PESSOA JURÍDICA	551	120.000,00
011320 - 27.812.0059.2021 - Oper.e Manut. E.Física, Desporto e Lazer		
3.3.90.30.00 - MATERIAL DE CONSUMO	548	20.000,00
011510 - 16.482.0021.2004 - Manut.da Administração de Órgãos Afins		
3.1.90.11.00 - VENCIMENTOS E VANTAGENS FIXAS PESSOAL CIVIL	701	1.000,00
011510 - 16.482.0021.2004 - Manut.da Administração de Órgãos Afins		
3.1.90.16.00 - OUTRAS DESPESAS VARIÁVEIS PESSOAL CIVIL	703	3.000,00
TOTAL DE CRÉDITOS		**892.000,00**

Art. 2° - Constitui fonte de recursos para fazer face ao crédito de que trata o artigo anterior.

ANULAÇÃO DE DOTAÇÕES		
CLASSIFICAÇÃO	**FICHA**	**VALOR**
010220 - 08.244.0027.2037 - Fundo Social de Solidariedade		
3.3.90.30.00 - MATERIAL DE CONSUMO	9	10.000,00
010310 - 04.122.0004.2014 - Manut.da Administração da Sub-Prefeitura		
3.1.90.11.00 - VENCIMENTOS E VANTAGENS FIXAS PESSOAL CIVIL	14	33.000,00
010310 - 04.122.0004.2014 - Manut.da Administração da Sub-Prefeitura		
3.1.90.13.00 - OBRIGAÇÕES PATRONAIS	15	11.000,00
010320 - 15.452.0006.2014 - Manut.da Administração da Sub-Prefeitura		
3.1.90.16.00 - OUTRAS DESPESAS VARIÁVEIS PESSOAL CIVIL	19	2.000,00
010410 - 04.122.0034.2029 - Manut.da Adm.da Procuradoria Jurídica		
3.3.90.39.00 - OUTROS SERVIÇOS DE TERCEIROS PESSOA JURÍDICA	38	67.000,00
010440 - 04.122.0034.2076 - MANUT DA ADM JURDICO FISCAL ADMINISTRATIVO		
3.3.90.36.00 - OUTROS SERVIÇOS DE TERCEIROS - PESSOA FÍSICA	790	7.000,00
010620 - 04.127.0005.2004 - Manut.da Administração de Órgãos Afins		
3.3.90.39.00 - OUTROS SERVIÇOS DE TERCEIROS PESSOA JURÍDICA	111	7.000,00
010720 - 04.131.0035.2004 - Manut.da Administração de Órgãos Afins		
3.1.90.11.00 - VENCIMENTOS E VANTAGENS FIXAS PESSOAL CIVIL	144	49.000,00
010730 - 04.121.0005.2004 - Manut.da Administração de Órgãos Afins		
3.3.90.39.00 - OUTROS SERVIÇOS DE TERCEIROS PESSOA JURÍDICA	661	54.000,00
010740 - 18.541.0033.2068 - DESTINAÇÃO FINAL RESÍDUOS		
4.4.90.52.00 - EQUIPAMENTOS E MATERIAL PERMANENTE	778	32.000,00
010740 - 18.541.0033.2070 - DESPOLUIÇÃO DE MANANCIAIS		
3.3.90.39.00 - OUTROS SERVIÇOS DE TERCEIROS PESSOA JURÍDICA	781	1.000,00
010820 - 15.451.0006.2008 - Manut. da Adm. de Obras e Serviços		
3.1.90.16.00 - OUTRAS DESPESAS VARIÁVEIS PESSOAL CIVIL	163	21.000,00
010820 - 15.451.0006.2008 - Manut. da Adm. de Obras e Serviços		
3.3.90.30.00 - MATERIAL DE CONSUMO	166	4.000,00
010920 - 04.123.0004.2004 - Manut.da Administração de Órgãos Afins		
3.1.90.11.00 - VENCIMENTOS E VANTAGENS FIXAS PESSOAL CIVIL	242	16.000,00
010920 - 04.123.0004.2004 - Manut.da Administração de Órgãos Afins		
3.1.90.13.00 - OBRIGAÇÕES PATRONAIS	243	6.000,00
010920 - 04.123.0004.2004 - Manut.da Administração de Órgãos Afins		
3.3.90.93.00 - INDENIZAÇÕES E RESTITUIÇÕES	652	77.000,00
010920 - 99.999.9999.2999 - Reserva de Contingência		
9.9.99.99.00 - RESERVA DE CONTINGÊNCIA	252	180.000,00
011020 - 04.122.0004.2004 - Manut.da Administração de Órgãos Afins		
3.3.90.30.00 - MATERIAL DE CONSUMO	276	7.000,00
011030 - 04.128.0036.2004 - Manut.da Administração de Órgãos Afins		
3.1.90.16.00 - OUTRAS DESPESAS VARIÁVEIS PESSOAL CIVIL	285	7.000,00
011113 - 10.302.0028.2025 - Manut.da Assistência Médica Ambulatorial		
3.3.90.30.00 - MATERIAL DE CONSUMO	351	5.000,00
011113 - 10.302.0057.2025 - Manut.da Assistência Médica Ambulatorial		
3.1.90.16.00 - OUTRAS DESPESAS VARIÁVEIS PESSOAL CIVIL	344	6.000,00
011115 - 10.305.0067.2025 - Manut.da Assistência Médica Ambulatorial		
3.3.90.30.00 - MATERIAL DE CONSUMO	406	6.000,00
011220 - 12.361.0018.2018 - Operação/Manutenção- Ensino Fundamental		
3.1.90.11.00 - VENCIMENTOS E VANTAGENS FIXAS PESSOAL CIVIL	425	1.000,00
011220 - 12.361.0018.2018 - Operação/Manutenção- Ensino Fundamental		
3.1.90.13.00 - OBRIGAÇÕES PATRONAIS	426	5.000,00
011231 - 12.361.0043.2012 - Operação e Manut. da Guarda Municipal		
3.3.90.39.00 - OUTROS SERVIÇOS DE TERCEIROS PESSOA JURÍDICA	461	26.000,00
011232 - 12.361.0019.2027 - Manutenção FUNDEF - Magistério		
3.1.90.11.00 - VENCIMENTOS E VANTAGENS FIXAS PESSOAL CIVIL	467	78.000,00
011232 - 12.361.0019.2027 - Manutenção FUNDEF - Magistério		
3.1.90.13.00 - OBRIGAÇÕES PATRONAIS	472	21.000,00
011232 - 12.361.0019.2027 - Manutenção FUNDEF - Magistério		
3.1.90.16.00 - OUTRAS DESPESAS VARIÁVEIS PESSOAL CIVIL	475	3.000,00
011250 - 13.391.0020.2020 - Promoção Cultural e Artística		
3.1.90.16.00 - OUTRAS DESPESAS VARIÁVEIS PESSOAL CIVIL	700	2.000,00
011310 - 27.812.0024.1025 - Equipamentos em Geral		
4.4.90.52.00 - EQUIPAMENTOS E MATERIAL PERMANENTE	537	70.000,00
011310 - 27.812.0058.1025 - Equipamentos em Geral		
4.4.90.52.00 - EQUIPAMENTOS E MATERIAL PERMANENTE	538	50.000,00
011320 - 27.812.0024.1006 - Prédios Esportivos e Áreas de Lazer		
4.4.90.51.00 - OBRAS E INSTALAÇÕES	553	20.000,00
011320 - 27.812.0059.2021 - Oper.e Manut. E.Física, Desporto e Lazer		
3.1.90.16.00 - OUTRAS DESPESAS VARIÁVEIS PESSOAL CIVIL	544	4.000,00
011600 - 04.121.0084.2004 - Manut.da Administração de Órgãos Afins		
3.1.90.11.00 - VENCIMENTOS E VANTAGENS FIXAS PESSOAL CIVIL	713	1.000,00
011600 - 04.121.0084.2004 - Manut.da Administração de Órgãos Afins		
3.1.90.16.00 - OUTRAS DESPESAS VARIÁVEIS PESSOAL CIVIL	715	3.000,00
TOTAL DE ANULAÇÕES		**892.000,00**

Art. 3°- Este Decreto entra em vigor na data de sua publicação, revogadas as disposições em contrário.

Pindamonhangaba, 14 de setembro de 2012.

João Antonio Ribeiro Salgado
Prefeito Municipal

Domingos Geraldo Botan
Secretário de Finanças

Registrado e Publicado na Secretaria de Assuntos Jurídicos, em 14 de setembro de 2012.

Rodolfo Brockhof
Secretário de Assuntos Jurídicos

PREFEITURA MUNICIPAL DE PINDAMONHANGABA
ESTADO DE SÃO PAULO

DECRETO Nº. 4.904, DE 22 DE OUTUBRO DE 2012.
Declara de utilidade pública, para fins de desapropriação, imóvel localizado na Rua Dr. Frederico Machado, necessário para implantação de Centro de Fisioterapia
João Antonio Salgado Ribeiro, Prefeito Municipal de Pindamonhangaba, no uso de atribuições legais, e nos termos do art. 5º, letra "m", combinado com o art. 6º do Decreto nº. 3.365, de 21 de junho de 1941,

D E C R E T A :-
Art.1º. Fica declarado de utilidade pública, para fins de desapropriação amigável ou judicial, imóvel localizado na Rua Dr. Frederico Machado nº 174, Centro, de propriedade de Nilton Nicoletti e s/m Celia Bitencourt Nicoletti, necessário para implantação de Centro de Fisioterapia, o qual possui as seguintes medidas e confrontações:
"O perímetro tem o seu inicio no ponto "A", localizado no lado direito da Rua Dr. Frederico Machado, sentido centro-bairro, distante 170,50m (cento e setenta metros e cinqüenta centímetros) da Rua Sete de Setembro e 35,65m (trinta e cinco metros e sessenta e cinco centímetros) da Rua Major José dos Santos Moreira; deste ponto segue com o rumo 08º14'35"SW, confrontando com a Rua Dr. Frederico Machado na distância de 10,60m (dez metros e sessenta centímetros) até o ponto "B"; deste ponto, segue com o rumo 81º02'26"NW, confrontando com os imóveis: prédio nº 186 da Rua Dr. Frederico Machado de propriedade de Valcir Jorgetti; prédio nº 431 da Rua Major José dos Santos Moreira de propriedade de Nilton Nicoletti; prédio nº 429 da Rua Major José dos Santos Moreira de propriedade de Nilton Nicoletti; terreno baldio com frente para a Rua Major José dos Santos Moreira de propriedade de Elisabeth Cardoso de Souza; prédio nº 423 da Rua Major José dos Santos Moreira de propriedade de Nilton Nicoletti; e prédio nº 417 da Rua Major José dos Santos Moreira de propriedade de Edson Aparecido Turci, na distância de 43,65m (quarenta e três metros e sessenta e cinco centímetros) até o ponto "C"; deste ponto, segue com o rumo 06º53'29"NE, confrontando com o prédio nº 175 da Avenida Albuquerque Lins de propriedade de Raquel do Carmo Souza e prédio nº 167 da Avenida Albuquerque Lins de propriedade de Marco Aurelio Coury Dorna, na distancia de 10,60m (dez metros e sessenta centímetros) até o ponto "D", deste segue, com o rumo 81º02'54"SE, confrontando com o prédio nº 166 da Rua Dr. Frederico Machado de propriedade de Aparicio de Andrade, na distância de 43,90m (quarenta e três metros e noventa centímetros) até o ponto "A" inicial, fechando o perímetro; encerrando a área de 463,85m² (quatrocentos e sessenta e três metros quadrados e oitenta e cinco decímetros quadrados). No referido terreno existe construído o prédio nº 174 da Rua Dr. Frederico Machado com a área edificada de 234,70m² (duzentos e trinta e quatro metros quadrados e setenta decímetros quadrados)."
Art. 2º. A área descrita no artigo 1º será necessária para implantação de Centro de Fisioterapia.

Art. 3º. As despesas com a execução do presente Decreto, correrão por conta de dotação orçamentária própria já consignada no orçamento vigente na rubrica 06.10. 4.4.90.51.15.451.0040.01.000000 ficha 102.

Art. 4º Este Decreto entra em vigor na data de sua publicação.
Pindamonhangaba, 22 de outubro de 2012.

João Antonio Salgado Ribeiro
Prefeito Municipal

Paulo Amadei Usier
Secretário de Planejamento
Registrada e publicada na Secretaria de Assuntos Jurídicos em 22 de outubro de 2012.
Rodolfo Brockhof
Secretário de Assuntos Jurídicos

SAJ/app/PMP-SAJ nº1387/2012

PREFEITURA MUNICIPAL DE PINDAMONHANGABA
ESTADO DE SÃO PAULO

LEI Nº 5.463, DE 23 DE OUTUBRO DE 2012.
Altera o artigo 1º da Lei Municipal nº 3.926 de 23 de julho de 2002, que inclui o calendário Municipal homenagem ao Idoso.

(Projeto de Lei nº 132/2012, de autoria do Vereador Antonio Alves da Silva)
JOÃO ANTONIO SALGADO RIBEIRO, Prefeito Municipal, faz saber que a Câmara de Vereadores de Pindamonhangaba aprovou e ele sanciona e promulga a seguinte Lei:

Art.1º. O art. 1º da Lei nº 3.926, de 23.07.2002, que inclui no calendário municipal homenagem ao idoso, passa a vigorar com a seguinte redação:

"Art.1º Anualmente, entre os dias 25 de setembro e 01 de outubro serão realizados no município de Pindamonhangaba eventos em homenagem aos Idosos."
Art.2º. Esta Lei entra em vigor na data de sua publicação, revogadas as disposições em contrário.

Pindamonhangaba, 23 de outubro de 2012.
João Antonio Salgado Ribeiro
Prefeito Municipal
Ana Emília Gaspar
Secretária de Saúde e Assistência Social
Registrada e publicada na Secretaria de Assuntos Jurídicos em 23 de outubro de 2012.
Rodolfo Brockhof
Secretário de Assuntos Jurídicos

Câmara de Vereadores de Pindamonhangaba
Estado de São Paulo

ATO N.º 36, DE 25 DE OUTUBRO DE 2012.
Estabelece o prazo para exame do Projeto de Lei que "Estima a Receita e Fixa a Despesa do Município de Pindamonhangaba para o exercício de 2013."

VEREADOR RICARDO PIORINO, Presidente da Câmara de Vereadores de Pindamonhangaba, no uso de suas atribuições legais baixa o seguinte ATO:

Art. 1º - Os Vereadores poderão apresentar emendas ao Projeto de Lei que Estabelece o prazo para exame do Projeto de Lei que "Estima a Receita e Fixa a Despesa do Município de Pindamonhangaba para o exercício de 2013", dirigindo-se à Comissão de Finanças e Orçamento, constituída pelos Vereadores: Janio Ardito Lerario - Presidente, Vereador Abdala Salomão Neto e Martim Cesar, até o dia **16/11/2012.**

Art. 2º – Os Vereadores inframencionados passam a atuar juntamente com a Comissão de Finanças e Orçamento, na análise do referido projeto de lei:

1 – Antonio Alves da Silva
2 – Geni Dias Ramos
3 – Dr. Isael Domingues
4 – Dr. Jair Antonio Roma
5 – José Alexandre Faria
6 – José Carlos Gomes – Cal
7 – Dr. Marcos Aurélio Villardi

Parágrafo único - Durante a tramitação deste projeto, os Vereadores reunir-se-ão, a fim de elaborar as emendas a serem apresentadas à Comissão de Finanças e Orçamento.

Art. 3º – A Comissão de Finanças e Orçamento marcará audiência pública a ser realizada no dia **05/11/2012.**

Art. 4º - A Comissão de Finanças e Orçamento emitirá seu parecer sobre o Projeto de Lei que "Estima a Receita e Fixa a Despesa do Município de Pindamonhangaba para o exercício de 2013", e sobre as emendas apresentadas até o dia **23/11/2012.**

Art. 5º – A apreciação do Projeto de Lei que "Estima a Receita e Fixa a Despesa do Município de Pindamonhangaba para o exercício de 2013", será no dia **26/11/2012.**

Art. 6º - Este Ato entra em vigor na data de sua publicação.

Pindamonhangaba, 25 de outubro de 2012.

VEREADOR RICARDO PIORINO
Presidente
Publicado no Departamento Legislativo.

Rua Alcides Ramos Nogueira, 860 - Loteamento Real Ville - Mombaça - 12400-900 - Pindamonhangaba - SP
http://www.camarapinda.sp.gov.br/

Câmara de Vereadores de Pindamonhangaba
Estado de São Paulo

EDITAL DE AUDIÊNCIA PÚBLICA
Em cumprimento ao parágrafo único do artigo 48 da Lei de Responsabilidade Fiscal, a CÂMARA DE VEREADORES DE PINDAMONHANGABA C O N V I D A a população em geral, para participar da AUDIÊNCIA PÚBLICA referente ao Projeto de Lei nº 171/2012, que "Estima a Receita e Fixa a Despesa do Município de Pindamonhangaba, para o exercício de 2013", a ser realizada no dia 05 de novembro do corrente ano, às 9h30min, no Plenário "Dr. Francisco Romano de Oliveira", na sede da Câmara Municipal, localizada na Rua Alcides Ramos Nogueira n.º 860 – Loteamento Real Ville – Bairro Mombaça .
Pindamonhangaba, 25 de outubro de 2012.

Vereador Janio Ardito Lerario
Presidente da Comissão de Finanças e Orçamento

Rua Alcides Ramos Nogueira n.º 860 – Loteamento Real Ville – Bairro Mombaça
Pindamonhangaba – SP – CEP 12400-900 - http://www.camarapinda.sp.gov.br/

PREFEITURA MUNICIPAL DE PINDAMONHANGABA

ESTADO DE SÃO PAULO

LEI Nº 5.465, DE 26 DE OUTUBRO DE 2012

Dispõe sobre a abertura de crédito adicional suplementar

João Antonio Salgado Ribeiro, Prefeito Municipal de Pindamonhangaba, faz saber que a Câmara de Vereadores de Pindamonhangaba aprova e ele promulga a seguinte Lei:

Artigo 1º. Fica o Executivo Municipal autorizado a abrir, por Decreto, nos termos do artigo 42 da Lei 4320/64, um crédito adicional suplementar no valor de R$ 5.686.000,00 (cinco milhões, seiscentos e oitenta e seis reais), para adequação de dotações de pessoal de diversas unidades orçamentárias:

03.00 SUB-PREFEITURA DE MOREIRA CÉSAR

03.30 Departamento de Saúde e Assistência Social
2047 Promoção Social
08.244.0069.1 3.1.90.11 – Vencimentos e Vant. Fixas- P.Civil (681) R$ 145.000,00
08.244.0069.1 3.1.90.13 – Obrigações Patronais (682) R$ 47.000,00
08.244.0069.1 3.1.90.16 – Outras Despesas Variáveis- P. Civil (683) R$ 7.000,00

04.00 SECRETARIA DE ASSUNTOS JURÍDICOS

04.20 Departamento de Negócios Jurídicos
2040 Manutenção da Adm.de Negócios Jurídicos

04.122.0034.1 3.1.90.11 – Vencimentos e Vant. Fixas- P.Civil (42) R$ 58.000,00
04.122.0034.1 3.1.90.13 – Obrigações Patronais (43) R$14.000,00
04.122.0034.1 3.1.90.16 – Outras Despesas Variáveis- P. Civil (45) R$ 1.000,00

04.30 Departamento de Assuntos Jurídicos
2041 Manutenção da Adm. de Assuntos Jurídicos

04.122.0034.1 3.1.90.16 – Outras Despesas Variáveis- P. Civil (52) R$ 5.000,00

04.40 Departamento Jurídico Fiscal e Administrativo
2076 Manutenção Adm. Jurídico Fiscal Administrativo
04.122.0034.1 3.1.90.16 – Outras Despesas Variáveis- P. Civil (788) R$ 8.000,00

05.00 SECRETARIA DE DESENVOLVIMENTO ECONÔMICO E SOCIAL

05.40 Departamento de Turismo
2004 Manutenção da Adm. de Órgãos e Afins
23.695.0025.1 3.1.90.11 – Vencimentos e Vant. Fixas- P.Civil (84) R$ 25.000,00

06.00 SECRETARIA DE PLANEJAMENTO

06.10 Gabinete do Secretário
2004 Manutenção da Adm. de Órgãos e Afins
04.121.0005.1 3.1.90.16 – Outras Despesas Variáveis- P. Civil (97) R$ 5.000,00

06.30 Departamento de Licenciamento
2004 Manutenção da Adm. de Órgãos e Afins
04.125.0005.1 3.1.90.16 – Outras Despesas Variáveis- P. Civil (114)
R$ 6.000,00

06.40 Departamento de Planejamento
2004 Manutenção da Adm. de Órgãos e Afins
04.121.0005.1 3.1.90.13 – Obrigações Patronais (120) R$ 3.000,00
04.121.0005.1 3.1.90.16 – Outras Despesas Variáveis- P. Civil (121) R$14.000,00

06.50 Departamento de Ações Fundiárias
2004 Manutenção da Adm. de Órgãos e Afins
04.127.0005.1 3.1.90.16 – Outras Despesas Variáveis- P. Civil (128)R$ 5.000,00

07.00 SECRETARIA DE GOVERNO E INTEGRAÇÃO

07.10 Gabinete do Secretário
2004 Manutenção da Adm. de Órgãos e Afins
04.122.0004.1 3.1.90.11 – Vencimentos e Vant. Fixas- P.Civil (133) R$ 48.000,00

07.40 Departamento de Meio Ambiente
2044 Preservação do Meio Ambiente
18.541.0033.1 3.1.90.11 – Vencimentos e Vant. Fixas- P.Civil (684) R$ 151.000,00
18.541.0033.1 3.1.90.13 – Obrigações Patronais (685) R$ 34.000,00

08.00 SECRETARIA DE OBRAS E SERVIÇOS

08.10 Gabinete do Secretário
2004 Manutenção da Adm. de Órgãos e Afins
04.122.0006.1 3.1.90.11 – Vencimentos e Vant. Fixas- P.Civil (154) R$16.000,00
04.122.0006.1 3.1.90.16 – Outras Despesas Variáveis- P. Civil (156) R$ 5.000,00

08.40 Departamento Municipal de Trânsito
2004 Manutenção da Adm. de Órgãos e Afins
26.782.0032.1 3.1.90.13 – Obrigações Patronais (214) R$ 8.000,00
26.782.0032.1 3.1.90.16 – Outras Despesas Variáveis- P. Civil (215) R$ 139.000,00

09.00 SECRETARIA DE FINANÇAS

09.10 Gabinete do Secretário
2004 Manutenção da Adm. de Órgãos e Afins
04.123.0004.1 3.1.90.11 – Vencimentos e Vant. Fixas- P.Civil (233) R$ 71.000,00
04.123.0004.1 3.1.90.13 – Obrigações Patronais (234) R$ 23.000,00
04.123.0004.1 3.1.90.16 – Outras Despesas Variáveis- P. Civil (235) R$ 2.000,00

09.40 Departamento de Arrecadação
2004 Manutenção da Adm. de Órgãos e Afins
04.129.0004.1 3.1.90.16 – Outras Despesas Variáveis- P. Civil (261) R$ 29.000,00

10.00 SECRETARIA DE ADMINISTRAÇÃO

10.10 Gabinete do Secretário
2004 Manutenção da Adm. de Órgãos e Afins
04.122.0004.1 3.1.90.11 – Vencimentos e Vant. Fixas- P.Civil (266) R$ 17.000,00
04.122.0004.1 3.1.90.13 – Obrigações Patronais (267) R$ 15.000,00

10.50 Departamento de Informática
2004 Manutenção da Adm. de Órgãos e Afins
04.126.0047.1 3.1.90.16 – Outras Despesas Variáveis- P. Civil (691) R$ 1.000,00

11.00 SECRETARIA DE SAÚDE E ASSISTÊNCIA SOCIAL

11.11 Fundo Municipal de Saúde / Gestão
2004 Manutenção da Adm. de Órgãos e Afins
10.122.0057.1 3.1.90.11 – Vencimentos e Vant. Fixas- P.Civil (298) R$10.122.0057.1
3.1.90.16 – Outras Despesas Variáveis- P. Civil (302) R$2.000,00

11.12 Fundo Municipal de Saúde / Assistência Atenção Básica (PAB)
2025 Manut. da Assistência Médica Ambulatorial
10.301.0028.1 3.1.90.11 – Vencimentos e Vant. Fixas- P.Civil (312) R$ 557.000,00
10.301.0028.1 3.1.90.13 – Obrigações Patronais (314) R$ 393.000,00
2025 Manut. da Assistência Médica Ambulatorial
10.301.0057.1 3.1.90.11 – Vencimentos e Vant. Fixas- P.Civil (313) R$304.000,00
10.301.0057.1 3.1.90.13 – Obrigações Patronais (315) R$146.000,00

11.13 Fundo Municipal de Saúde/Assist. Média e Alta Complexidade (MAC)

2025 Manut. da Assistência Médica Ambulatorial
10.302.0028.1 3.1.90.11 – Vencimentos e Vant. Fixas- P.Civil (335) R$ 508.000,00
10.302.0028.1 3.1.90.13 – Obrigações Patronais (339) R$ 169.000,00
2025 Manut. da Assistência Médica Ambulatorial
10.302.0057.1 3.1.90.11 – Vencimentos e Vant. Fixas- P.Civil (336) R$ 200.000,00
10.302.0057.1 3.1.90.13 – Obrigações Patronais (340) R$74.000,00

11.14 Fundo Municipal de Saúde/Assistência Farmacêutica
2025 Manut. da Assistência Médica Ambulatorial

10.303.0028.1 3.1.90.11 – Vencimentos e Vant. Fixas- P.Civil (376) R$13.000,00
10.303.0028.1 3.1.90.13 – Obrigações Patronais (380) R$ 2.000,00
10.303.0028.1 3.1.90.16 – Outras Despesas Variáveis- P. Civil (384) R$ 2.000,00
2025 Manut. da Assistência Médica Ambulatorial
10.303.0057.1 3.1.90.11 – Vencimentos e Vant. Fixas- P.Civil (378) R$ 3.000,00
10.303.0057.1 3.1.90.16 – Outras Despesas Variáveis- P. Civil (385) R$ 1.000,00

11.15 Fundo Municipal de Saúde/Vigilância em Saúde
2026 Manutenção da Vigilância Sanitária
10.305.0029.1 3.1.90.11 – Vencimentos e Vant. Fixas- P.Civil (396) R$ 70.000,00
10.305.0029.1 3.1.90.13 – Obrigações Patronais (398) R$ 67.000,00
10.305.0029.1 3.1.90.16 – Outras Despesas Variáveis- P. Civil (400) R$41.000,00
2026 Manutenção da Vigilância Sanitária
10.305.0067.1 3.1.90.11 – Vencimentos e Vant. Fixas- P.Civil (397) R$90.000,00
10.305.0067.1 3.1.90.13 – Obrigações Patronais (399) R$ 28.000,00
10.305.0067.1 3.1.90.16 – Outras Despesas Variáveis- P. Civil (401) R$ 18.000,00

12.00 SECRETARIA DE EDUCAÇÃO E CULTURA

12.10 Gabinete do Secretário
2018 Operação/Manutenção – Ensino Fundamental
12.361.0018.1 3.1.90.13 – Obrigações Patronais (421) R$1.000,00

12.25 Departamento de Gestão Educacional
2018 Operação/Manutenção – Ensino Fundamental
12.361.0018.1 3.1.90.11 – Vencimentos e Vant. Fixas- P.Civil (811) R$ 59.000,00
12.361.0018.1 3.1.90.13 – Obrigações Patronais (812) R$ 18.000,00

12.30 Departamento Pedagógico
2018 Operação/Manutenção – Ensino Fundamental
12.361.0018.1 3.1.90.11 – Vencimentos e Vant. Fixas- P.Civil (438) R$ 20.000,00

12.31 Departamento Pedagógico/Ensino Fundamental
2018 Operação/Manutenção – Ensino Fundamental
12.361.0018.1 3.1.90.11 – Vencimentos e Vant. Fixas- P.Civil (442) R$ 195.000,00
12.361.0018.1 3.1.90.13 – Obrigações Patronais (444) R$ 58.000,00
12.361.0018.1 3.1.90.16 – Outras Despesas Variáveis- P. Civil (446) R$ 3.000,00
12.361.0018.1 3.3.90.36 – Outros Serviços de Terceiros -P.Física (455) R$ 78.000,00
2018 Operação/Manutenção – Ensino Fundamental
12.361.0060.1 3.1.90.11 – Vencimentos e Vant. Fixas- P.Civil (443) R$ 80.000,00
12.361.0060.1 3.1.90.13 – Obrigações Patronais (445) R$ 25.000,00

12.32 Departamento Pedagógico/Fundeb
2027 Manutenção Fundeb - Magistério
12.361.0064.2 3.1.90.11 – Vencimentos e Vant. Fixas- P.Civil (470) R$ 85.000,00
2028 Manutenção Fundeb - Apoio
12.361.0019.2 3.1.90.11 – Vencimentos e Vant. Fixas- P.Civil (468) R$ 174.000,00

12.33 Departamento Pedagógico/Serv. Atend. Criança - Creches
2016 Operação/Manutenção – Creche Municipal
12.365.0016.1 3.1.90.11 – Vencimentos e Vant. Fixas- P.Civil (488) R$ 10.000,00
12.365.0016.1 3.1.90.13 – Obrigações Patronais (490) R$ 5.000,00
12.365.0016.1 3.1.90.16 – Outras Despesas Variáveis- P. Civil (492) R$ 7.000,00
2016 Operação/Manutenção – Creche Municipal
12.365.0062.1 3.1.90.11 – Vencimentos e Vant. Fixas- P.Civil (489) R$ 4.000,00
12.365.0062.1 3.1.90.13 – Obrigações Patronais (491) R$ 2.000,00
12.365.0062.1 3.1.90.16 – Outras Despesas Variáveis- P. Civil (493) R$ 3.000,00

12.34 Departamento Pedagógico/Ensino Pré Escolar
2017 Operação/Manutenção – Ensino Pré Escolar
12.365.0017.1 3.1.90.11 – Vencimentos e Vant. Fixas- P.Civil (505) R$ 8.000,00

12.40 Departamento de Cultura
2020 Promoção Cultural e Artística
13.392.0020.1 3.1.90.11 – Vencimentos e Vant. Fixas- P.Civil (522) R$ 21.000,00
13.392.0020.1 3.1.90.13 – Obrigações Patronais (523) R$ 7.000,00
13.392.0020.1 3.1.90.16 – Outras Despesas Variáveis- P. Civil (524) R$ 11.000,00

12.50 Departamento de Patrimônio Histórico
2020 Promoção Cultural e Artística
13.391.0020.1 3.1.90.11 – Vencimentos e Vant. Fixas- P.Civil (698) R$ 6.000,00

13.00 SECRETARIA DE JUVENTUDE, ESPORTE E LAZER

13.10 Gabinete do Secretário
2004 Manutenção da Adm. de Órgãos e Afins
27.812.0004.1 3.1.90.11 – Vencimentos e Vant. Fixas- P.Civil (530) R$ 23.000,00
27.812.0004.1 3.1.90.13 – Obrigações Patronais (531) R$ 11.000,00
27.812.0004.1 3.1.90.16 – Outras Despesas Variáveis- P. Civil (532) R$ 17.000,00

13.20 Departamento de Esportes
2021 Oper. e Manut. e Física, Desporto e Lazer
27.812.0023.1 3.1.90.11 – Vencimentos e Vant. Fixas- P.Civil (539) R$170.000,00
27.812.0023.1 3.1.90.13 – Obrigações Patronais (541) R$ 69.000,00
27.812.0023.1 3.1.90.16 – Outras Despesas Variáveis- P. Civil (543) R$ 77.000,00
27.812.0059.1 3.1.90.11 – Vencimentos e Vant. Fixas- P.Civil (540) R$ 29.000,00

14.00 FUNDO MUNICIPAL DE ASSISTÊNCIA SOCIAL

14.11 FMAS/ Gestão
2047 Promoção Social
08.244.0027.1 3.1.90.11 – Vencimentos e Vant. Fixas- P.Civil (567) R$ 228.000,00
08.244.0027.1 3.1.90.13 – Obrigações Patronais (569) R$ 114.000,00
08.244.0069.1 3.1.90.11 – Vencimentos e Vant. Fixas- P.Civil (568) R$ 179.000,00
08.244.0069.1 3.1.90.13 – Obrigações Patronais (570) R$ 49.000,00

15.00 SECRETARIA DE HABITAÇÃO

15.10 Departamento de Habitação
2004 Manutenção da Adm. de Órgãos e Afins
16.482.0021.1 3.1.90.11 – Vencimentos e Vant. Fixas- P.Civil (701) R$ 186.000,00
16.482.0021.1 3.1.90.13 – Obrigações Patronais (702) R$ 51.000,00
16.482.0021.1 3.1.90.16 – Outras Despesas Variáveis- P. Civil (703) R$ 13.000,00

Artigo 2º. O crédito adicional aberto pelo artigo 1º terá como cobertura a anulação de parte das seguintes dotações, a saber:

02.00 ADMINSTRAÇÃO DO GABINETE

02.10 Gabinete do Prefeito
2.003 Manutenção do Gabinete e Dependências
04.122.0003.1 3.1.90.11 – Vencimentos e Vant. Fixas- P.Civil (1) R$ 17.000,00
04.122.0003.1 3.1.90.13 – Obrigações Patronais (2) R$ 25.000,00
04.122.0003.1 3.1.90.16 – Outras Despesas Variáveis- P. Civil (3) R$ 5.000,00

02.30 Departamento de Contratos e Convênios
2004 Manutenção da Adm. de Órgãos e Afins
04.122.0004.1 3.1.90.11 – Vencimentos e Vant. Fixas- P.Civil (836) R$ 96.000,00
04.122.0004.1 3.1.90.13 – Obrigações Patronais (837) R$ 35.000,00
04.122.0004.1 3.1.90.16 – Outras Despesas Variáveis- P. Civil (838) R$ 15.000,00

03.00 SUB-PREFEITURA DE MOREIRA CÉSAR

03.10 Gabinete do Secretário
2014 Manutenção da Administração da Sub-Prefeitura
04.122.0004.1 3.1.90.11 – Vencimentos e Vant. Fixas- P.Civil (14) R$ 93.000,00
04.122.0004.1 3.1.90.13 – Obrigações Patronais (15) R$ 42.000,00
04.122.0004.1 3.1.90.16 – Outras Despesas Variáveis- P. Civil (16) R$ 4.000,00

03.20 Departamento de Obras e Serviços de Moreira César
2014 Manutenção da Administração da Sub-Prefeitura
15.452.0006.1 3.1.90.11 – Vencimentos e Vant. Fixas- P.Civil (17) R$ 10.000,00
15.452.0006.1 3.1.90.13 – Obrigações Patronais (18) R$25.000,00
15.452.0006.1 3.1.90.16 – Outras Despesas Variáveis- P. Civil (19) R$ 3.000,00

04.00 SECRETARIA DE ASSUNTOS JURÍDICOS
04.10 Gabinete do Secretário
2029 Manutenção da Adm. da Procuradoria Jurídica
04.122.0034.1 3.1.90.11 – Vencimentos e Vant. Fixas- P.Civil (31) R$ 37.000,00
04.122.0034.1 3.1.90.13 – Obrigações Patronais (32) R$ 14.000,00

04.40 Departamento Jurídico Fiscal e Administrativo
2076 Manutenção Adm. Jurídico Fiscal Administrativo
04.122.0034.1 3.1.90.11 – Vencimentos e Vant. Fixas- P.Civil (786) R$ 86.000,00
04.122.0034.1 3.1.90.13 – Obrigações Patronais (787) R$ 27.000,00

05.00 SECRETARIA DE DESENVOLVIMENTO ECONÔMICO E SOCIAL

05.10 Gabinete do Secretário
2004 Manutenção da Adm. de Órgãos e Afins
04.122.0004.1 3.1.90.11 – Vencimentos e Vant. Fixas- P.Civil (53) R$ 58.000,00
04.122.0004.1 3.1.90.13 – Obrigações Patronais (54) R$ 15.000,00
04.122.0004.1 3.1.90.16 – Outras Despesas Variáveis- P. Civil (55) R$1.000,00

05.20 Departamento de Indústria, Comércio e Serviços
2004 Manutenção da Adm. de Órgãos e Afins
22.661.0022.1 3.1.90.11 – Vencimentos e Vant. Fixas- P.Civil (59) R$ 43.000,00
22.661.0022.1 3.1.90.13 – Obrigações Patronais (60) R$ 16.000,00

05.30 Departamento de Agricultura
2032 Promoção e Extensão Rural
20.606.0012.1 3.1.90.11 – Vencimentos e Vant. Fixas- P.Civil (68) R$ 25.000,00
20.606.0012.1 3.1.90.13 – Obrigações Patronais (70) R$ 8.000,00

05.40 Departamento de Turismo
2004 Manutenção da Adm. de Órgãos e Afins
23.695.0025.1 3.1.90.13 – Obrigações Patronais (85) R$ 15.000,00
23.695.0025.1 3.1.90.16 – Outras Despesas Variáveis- P. Civil (86) R$66.000,00

06.00 SECRETARIA DE PLANEJAMENTO

06.10 Gabinete do Secretário
2004 Manutenção da Adm. de Órgãos e Afins
04.121.0005.1 3.1.90.11 – Vencimentos e Vant. Fixas- P.Civil (95) R$ 26.000,00
04.121.0005.1 3.1.90.13 – Obrigações Patronais (96) R$ 6.000,00

06.20 Departamento de Projetos e Obras Públicas
2004 Manutenção da Adm. de Órgãos e Afins
04.127.0005.1 3.1.90.11 – Vencimentos e Vant. Fixas- P.Civil (105) R$
30.000,00
04.127.0005.1 3.1.90.13 – Obrigações Patronais (106)
R$ 12.000,00
04.127.0005.1 3.1.90.16 – Outras Despesas Variáveis- P. Civil (107)
R$ 1.000,00

06.30 Departamento de Licenciamento
2004 Manutenção da Adm. de Órgãos e Afins
04.125.0005.1 3.1.90.11 – Vencimentos e Vant. Fixas- P.Civil (112) R$ 38.000,00
04.125.0005.1 3.1.90.13 – Obrigações Patronais (113) R$ 15.000,00

06.40 Departamento de Planejamento
2004 Manutenção da Adm. de Órgãos e Afins
04.121.0005.1 3.1.90.11 – Vencimentos e Vant. Fixas- P.Civil (119) R$ 6.000,00

06.50 Departamento de Ações Fundiárias
2004 Manutenção da Adm. de Órgãos e Afins
04.127.0005.1 3.1.90.11 – Vencimentos e Vant. Fixas- P.Civil (126) R$ 49.000,00
04.127.0005.1 3.1.90.13 – Obrigações Patronais (127) R$ 21.000,00

07.00 SECRETARIA DE GOVERNO E INTEGRAÇÃO

07.10 Gabinete do Secretário
2004 Manutenção da Adm. de Órgãos e Afins
04.122.0004.1 3.1.90.16 – Outras Despesas Variáveis- P. Civil (135) R$ 39.000,00

07.20 Departamento de Comunicação
2004 Manutenção da Adm. de Órgãos e Afins
04.131.0035.1 3.1.90.11 – Vencimentos e Vant. Fixas- P.Civil (144) R$ 116.000,00
04.131.0035.1 3.1.90.13 – Obrigações Patronais (145) R$ 35.000,00
04.131.0035.1 3.1.90.16 – Outras Despesas Variáveis- P. Civil (146) R$ 17.000,00

07.30 Departamento de Governo
2004 Manutenção da Adm. de Órgãos e Afins
04.121.0005.1 3.1.90.11 – Vencimentos e Vant. Fixas- P.Civil (151) R$ 8.000,00
04.121.0005.1 3.1.90.13 – Obrigações Patronais (152) R$ 6.000,00

08.00 SECRETARIA DE OBRAS E SERVIÇOS

08.20 Departamento de Obras e Viação
2008 Manutenção da Adm. de Obras e Serviços
15.451.0006.1 3.1.90.11 – Vencimentos e Vant. Fixas- P.Civil (159) R$ 10.000,00
15.451.0006.1 3.1.90.13 – Obrigações Patronais (161) R$ 52.000,00
15.451.0006.1 3.1.90.16 – Outras Despesas Variáveis- P. Civil (163)
R$ 97.000,00
2009 Conservação de Ruas e Avenidas
15.451.0007.1 3.1.90.11 – Vencimentos e Vant. Fixas- P.Civil (160) 46.000,00
15.451.0007.1 3.1.90.13 – Obrigações Patronais (162) 74.000,00
15.451.0007.1 3.1.90.16 – Outras Despesas Variáveis- P. Civil (164) R$ 69.000,00

08.30 Departamento de Serviços Municipais
2033 Manutenção / Transporte / Oficina
26.782.0006.1 3.1.90.11 – Vencimentos e Vant. Fixas- P.Civil (185) R$ 29.000,00
26.782.0006.1 3.1.90.13 – Obrigações Patronais (188) R$ 32.000,00
26.782.0006.1 3.1.90.16 – Outras Despesas Variáveis- P. Civil (191) R$ 16.000,00

08.40 Departamento Municipal de Trânsito
2004 Manutenção da Adm. de Órgãos e Afins
26.782.0032.1 3.1.90.11 – Vencimentos e Vant. Fixas- P.Civil (213) R$ 43.000,00

09.00 SECRETARIA DE FINANÇAS

09.20 Departamento de Finanças
2004 Manutenção da Adm. de Órgãos e Afins
04.123.0004.1 3.1.90.11 – Vencimentos e Vant. Fixas- P.Civil (242) R$ 121.000,00
04.123.0004.1 3.1.90.13 – Obrigações Patronais (243) R$ 39.000,00
04.123.0004.1 3.1.90.16 – Outras Despesas Variáveis- P. Civil (244) R$ 8.000,00

09.30 Departamento de Licitação e Compras
2004 Manutenção da Adm. de Órgãos e Afins
04.122.0039.1 3.1.90.16 – Outras Despesas Variáveis- P. Civil (255) R$ 28.000,00

10.00 SECRETARIA DE ADMINISTRAÇÃO

10.10 Gabinete do Secretário
2004 Manutenção da Adm. de Órgãos e Afins
04.122.0004.1 3.1.90.16 – Outras Despesas Variáveis- P. Civil (268) R$ 2.000,00

10.20 Departamento de Administração
2004 Manutenção da Adm. de Órgãos e Afins
04.122.0004.1 3.1.90.11 – Vencimentos e Vant. Fixas- P.Civil (272) R$ 85.000,00
04.122.0004.1 3.1.90.13 – Obrigações Patronais (273) R$ 65.000,00
04.122.0004.1 3.1.90.16 – Outras Despesas Variáveis- P. Civil (274) R$ 7.000,00

10.30 Departamento de Recursos Humanos
2004 Manutenção da Adm. de Órgãos e Afins
04.128.0036.1 3.1.90.11 – Vencimentos e Vant. Fixas- P.Civil (283) R$15.000,00
04.128.0036.1 3.1.90.13 – Obrigações Patronais (284) R$ 31.000,00
04.128.0036.1 3.1.90.16 – Outras Despesas Variáveis- P. Civil (285)
R$ 23.000,00

10.40 Departamento de Segurança
2012 Operação e Manut. da Guarda Municipal
04.122.0043.1 3.1.90.16 – Outras Despesas Variáveis- P. Civil (293) R$ 9.000,00

10.50 Departamento de Informática
2004 Manutenção da Adm. de Órgãos e Afins
04.126.0047.1 3.1.90.11 – Vencimentos e Vant. Fixas- P.Civil (689) R$ 121.000,00
04.126.0047.1 3.1.90.13 – Obrigações Patronais (690) R$ 41.000,00

11.00 SECRETARIA DE SAÚDE E ASSISTÊNCIA SOCIAL

11.11 Fundo Municipal de Saúde / Gestão
2004 Manutenção da Adm. de Órgãos e Afins
10.122.0028.1 3.1.90.11 – Vencimentos e Vant. Fixas- P.Civil (297) R$ 229.000,00
10.122.0028.1 3.1.90.13 – Obrigações Patronais (299) R$ 91.000,00
2004 Manutenção da Adm. de Órgãos e Afins
10.122.0057.1 3.1.90.11 – Vencimentos e Vant. Fixas- P.Civil (298) R$ 14.000,00
10.122.0057.1 3.1.90.13 – Obrigações Patronais (300) R$ 13.000,00

11.12 Fundo Municipal de Saúde / Assistência Atenção Básica (PAB)
2025 Manut. da Assistência Médica Ambulatorial
10.301.0028.1 3.1.90.16 – Outras Despesas Variáveis- P. Civil (316) R$ 271.000,00
2025 Manut. da Assistência Médica Ambulatorial
10.301.0057.1 3.1.90.16 – Outras Despesas Variáveis- P. Civil (317) R$ 178.000,00

11.13 Fundo Municipal de Saúde/Assist. Média e Alta Complexidade (MAC)

2025 Manut. da Assistência Médica Ambulatorial
10.302.0028.1 3.1.90.16 – Outras Despesas Variáveis- P. Civil (343) R$ 447.000,00
2025 Manut. da Assistência Médica Ambulatorial
10.302.0057.1 3.1.90.16 – Outras Despesas Variáveis- P. Civil (344) R$ 191.000,00

11.14 Fundo Municipal de Saúde/Assistência Farmacêutica
2025 Manut. da Assistência Médica Ambulatorial
10.303.0028.5 3.1.90.11 – Vencimentos e Vant. Fixas- P.Civil (377) R$ 48.000,00
10.303.0028.5 3.1.90.13 – Obrigações Patronais (381) R$ 13.000,00
2025 Manut. da Assistência Médica Ambulatorial
10.303.0057.5 3.1.90.11 – Vencimentos e Vant. Fixas- P.Civil (379) R$ 15.000,00
10.303.0057.5 3.1.90.13 – Obrigações Patronais (383) R$ 5.000,00

12.00 SECRETARIA DE EDUCAÇÃO E CULTURA

12.10 Gabinete do Secretário
2018 Operação/Manutenção – Ensino Fundamental
12.361.0018.1 3.1.90.11 – Vencimentos e Vant. Fixas- P.Civil (420) R$ 2.000,00

12.20 Departamento de Administração da Educação
2018 Operação/Manutenção – Ensino Fundamental
12.361.0018.1 3.1.90.11 – Vencimentos e Vant. Fixas- P.Civil (425) R$ 53.000,00
12.361.0018.1 3.1.90.13 – Obrigações Patronais (426) R$ 4.000,00

12.32 Departamento Pedagógico/Fundeb
2027 Manutenção Fundeb - Magistério
12.361.0019.2 3.1.90.11 – Vencimentos e Vant. Fixas- P.Civil (467) R$ 782.000,00
12.361.0019.2 3.1.90.16 – Outras Despesas Variáveis- P. Civil (475) R$139.000,00
2027 Manutenção Fundeb - Magistério
12.361.0064.2 3.1.90.16 – Outras Despesas Variáveis- P. Civil (477) R$ 62.000,00
2028 Manutenção Fundeb - Apoio
12.361.0019.2 3.1.90.13 – Obrigações Patronais (471) R$ 90.000,00
12.361.0019.2 3.1.90.16 – Outras Despesas Variáveis- P. Civil (476) R$ 40.000,00
2028 Manutenção Fundeb - Apoio
12.361.0064.2 3.1.90.11 – Vencimentos e Vant. Fixas- P.Civil (469) R$ 56.000,00
12.361.0064.2 3.1.90.13 – Obrigações Patronais (473) R$ 41.000,00
12.361.0064.2 3.1.90.16 – Outras Despesas Variáveis- P. Civil (478) R$ 16.000,00
2027 Manutenção Fundeb - Magistério
12.365.0019.2 3.1.90.16 – Outras Despesas Variáveis- P. Civil (677) R$ 75.000,00
2027 Manutenção Fundeb - Magistério
12.365.0064.2 3.1.90.16 – Outras Despesas Variáveis- P. Civil (680) R$ 33.000,00

12.34 Departamento Pedagógico/ Ensino Pré Escolar
2017 Operação/Manutenção – Ensino Pré Escolar
12.365.0017.1 3.3.90.30 – Material de Consumo (512) R$ 39.000,00
12.365.0017.1 3.3.90.30 – Material de Consumo (513) R$ 39.000,00

12.50 Departamento de Patrimônio Histórico
2020 Promoção Cultural e Artística
13.391.0020.1 3.1.90.13 – Obrigações Patronais (699) R$ 1.000,00
13.391.0020.1 3.1.90.16 – Outras Despesas Variáveis- P. Civil (700) R$ 5.000,00

13.00 SECRETARIA DE JUVENTUDE, ESPORTE E LAZER

13.20 Departamento de Esportes
2021 Oper. e Manut. e Física, Desporto e Lazer
27.812.0059.1 3.1.90.13 – Obrigações Patronais (542) R$35.000,00
27.812.0059.1 3.1.90.16 – Outras Despesas Variáveis- P. Civil (544) R$ 96.000,00

13.30 Departamento de Lazer
2021 Oper. e Manut. e Física, Desporto e Lazer
27.813.0023.1 3.1.90.11 – Vencimentos e Vant. Fixas- P.Civil (560) R$ 1.000,00
27.813.0023.1 3.1.90.13 – Obrigações Patronais (561) R$ 10.000,00
27.813.0023.1 3.1.90.16 – Outras Despesas Variáveis- P. Civil (562) R$ 19.000,00

14.00 FUNDO MUNICIPAL DE ASSISTÊNCIA SOCIAL

14.11 FMAS/ Gestão
2047 Promoção Social
08.244.0027.1 3.1.90.16 – Outras Despesas Variáveis- P. Civil (571) R$ 3.000,00
08.244.0069.1 3.1.90.16 – Outras Despesas Variáveis- P. Civil (572) R$ 15.000,00

16.00 SECRETARIA DE RELAÇÕES INSTITUCIONAIS

2004 Manutenção da Adm. de Órgãos e Afins
04.121.0084.1 3.1.90.11 – Vencimentos e Vant. Fixas- P.Civil (713) R$ 232.000,00
04.121.0084.1 3.1.90.13 – Obrigações Patronais (714) R$ 8.000,00
04.121.0084.1 3.1.90.16 – Outras Despesas Variáveis- P. Civil (715) R$ 6.000,00

Artigo 3º. Esta Lei entra em vigor na data de sua publicação, revogadas as disposições em contrário.
Pindamonhangaba, 26 de outubro de 2012.

João Antonio Salgado Ribeiro
Prefeito Municipal
Domingos Geraldo Bottan
Secretário de Finanças
Registrada e publicada na Secretaria de Assuntos Jurídicos em 26 de outubro de 2012.
Rodolfo Brockhof
Secretário de Assuntos Jurídicos
SAJ/cba/Projeto de Lei nº 174/2012

PREFEITURA MUNICIPAL DE PINDAMONHANGABA
CONCURSO PÚBLICO Nº 01/2012
CONVOCAÇÃO

Convocamos a comparecer no Departamento de Recursos Humanos, situado na Rua Deputado Claro César, nº 30, centro, os candidatos nominados a seguir, por ordem de classificação, munidos da seguinte documentação, em original e cópia:

01 - Comprovante de votação da última eleição
Observação: os candidatos que justificaram a ausência nas eleições deverão apresentar certidão de quitação eleitoral;
02 - Carteira de Identidade;
03 - CPF;
04 - Cartão do PIS/PASEP;
05 - Carteira de Trabalho e Previdência Social – CTPS;
06 - Certidão de Nascimento (solteiro) ou Certidão de Casamento;
07 - Certificado de reservista (sexo masculino);
08 - Comprovante de curso superior e especialização conforme exigido no edital do concurso;
09 - Comprovante de experiência conforme exigido no edital do concurso;
10 - Comprovante de Inscrição no Conselho de Classe;
11 - Atestado de Antecedentes Criminais;
12 - Comprovante de residência;
13 - 02 (duas) fotos 3 x 4 coloridas (recentes);
14 - Certidão de Nascimento dos filhos e dependentes;
15 - Caderneta de Vacinação (dos filhos de 0 a 5 anos);
16 - Declaração de Escolaridade (dos filhos de 6 a 14 anos).

Dia 09/11/2012 às 15:00 horas

MÉDICO AMBULATORIAL C.B.E. CLÍNICO GERAL

5º SÉRGIO DE OLIVA NASCIF
RUA URBANO ALVES DE SOUSA PEREIRA, 401 – VILA SÃO JOSÉ
TAUBATÉ – SP
CEP 12080-231

VALNO HERCULANO COUTINHO
SECRETÁRIO DE ADMINISTRAÇÃO EM EXERCÍCIO

PREFEITURA MUNICIPAL DE PINDAMONHANGABA
CONCURSO PÚBLICO Nº 01/2012
CONVOCAÇÃO

Convocamos a comparecer no Departamento de Recursos Humanos, situado na Rua Deputado Claro César, nº 30, centro, os candidatos nominados a seguir, por ordem de classificação, munidos da seguinte documentação, em original e cópia:

01 - Comprovante de votação da última eleição
Observação: os candidatos que justificaram a ausência nas eleições deverão apresentar certidão de quitação eleitoral;
02 - Carteira de Identidade;
03 - CPF;
04 - Cartão do PIS/PASEP;
05 - Carteira de Trabalho e Previdência Social – CTPS;
06 - Certidão de Nascimento (solteiro) ou Certidão de Casamento;
07 - Certificado de reservista (sexo masculino);
08 - Comprovante de escolaridade conforme exigido no edital do concurso;
09 - Comprovante de experiência conforme exigido no edital do concurso;
10 - Atestado de Antecedentes Criminais;
11 - Comprovante de residência;
12 - 02 (duas) fotos 3 x 4 coloridas (recentes);
13 - Certidão de Nascimento dos filhos e dependentes;
14 - Caderneta de Vacinação dos filhos (de 0 a 5 anos);
15 - Declaração de Escolaridade dos filhos (de 6 a 14 anos).

Dia 09/11/2012 às 14:00 horas

OPERADOR DE MÁQUINAS

3º GUILHERME AUGUSTO CORTEZ DA ROCHA
RUA ALVARO PINTO MADUREIRA, 185 – JARDIM REZENDE
PINDAMONHANGABA – SP
CEP 12422-210

VALNO HERCULANO COUTINHO
SECRETÁRIO DE ADMINISTRAÇÃO EM EXERCÍCIO

EDITAL PARA CITAÇÃO DE LOPES TELECOM DE CRUZEIRO LTDA COM PRAZO DE 30 DIAS, EXPEDIDO NOS AUTOS DE EXECUÇÃO FISCAL, REGISTRADOS SOB Nº 9090/2010 QUE LHE MOVE A PREFEITURA MUNICIPAL DE PINDAMONHANGABA COMO SEGUE:
A Doutora CLAUDIA CALLES NOVELLINO BALLESTERO, MM. Juíza de Direito da SEF-SETOR DE EXECUÇÃO FISCAL da Comarca de Pindamonhangaba, Estado de São Paulo, na forma da lei, etc...
FAZ SABER ao executado(s), LOPES TELECOM DE CRUZEIRO LTDA, com endereço incerto e não sabido, que por este Juízo e Cartório da SEF –SETOR DE EXECUÇÃO FISCAL, tramitam os autos de Ação de EXECUÇÃO FISCAL, processo nº 9090/2010, que lhe move a PREFEITURA MUNICIPAL DE PINDAMONHANGABA, distribuída a esta serventia em 10/12/2010, conforme petição inicial, referente a CERTIDÃO DE DÍVIDA ATIVA N° 00017958. Deu-se á causa o valor de R$ 919,27 em 23/11/2010. Pelo presente edital fica o executado (s), LOPES TELECOM DE CRUZEIRO LTDA, devidamente CITADO para todos os atos e termos da ação proposta, conforme resumo da petição inicial supra transcrito e advertida de que o prazo para pagamento do valor executado é o de 5 (cinco) dias, a contar do 31º dia da publicação deste, ficando ainda advertido de que o prazo para oferecimento de eventual embargo é o de 30 (trinta) dias, a contar da intimação da penhora a se realizar nos autos, e que não o sendo, prosseguir-se-á os termos em seus ulteriores termos, presumindo-se verdadeiros os fatos articulados pela exequente, nos termos do art. 319 do CPC. E, para que chegue ao conhecimento do executado, que não poderá alegar ignorância, expediu-se o presente edital que será publicado e afixado na forma da lei. Nada mais. Dado e passado nesta cidade e comarca de Pindamonhangaba, Estado de São Paulo, aos 31 de outubro de 2012.

CLAUDIA CALLES NOVELLINO BALLESTERO
Juíza de Direito

Classificados TN

VENDER - ALUGAR - COMPRAR - TROCAR - EMPREGOS

CONFIRA AS VAGAS DO PAT- POSTO DE ATENDIMENTO AO TRABALHADOR

Pindamonhangaba - Moreira César

ADESIVISTA
ALINHADOR DE PNEUS
ANALISTA DE LOGÍSTICA
ARMADOR DE FERRAGENS NA CONSTRUÇÃO CIVIL
ASSISTENTE DE LOGÍSTICA
AUXILIAR DE ENFERMAGEM
BARBEIRO
CARPINTEIRO DE OBRAS
CONSULTOR DE VENDAS (com experi. em venda corporativa e veiculo próprio)
CORTADEIRA DE ROUPAS COSTUREIRA (com experiência em maquina reta, overloque e galoneira)
COZINHEIRA DE RESTAURANTE
DEDETIZADOR
ELETRICISTA DE INSTALAÇÕES INDUSTRIAIS
ELETRICISTA DE MANUTENÇÃO INDUSTRIAL
MECANICO DE EMPILHADEIRA
MECANICO DE VEÍCULOS
MONTADOR DE MÓVEIS PLANEJADOS
MOTORISTA CARRETEIRO
MOTORISTA DE CAMINHÃO MUNK// GUINDALTO
MOTORISTA C/ VEÍCULO PRÓPRIO (UTIL.) PARA AGREGAR
OPERADOR DE GUINDASTE HIDRÁULICO
OPERADOR DE INJETORA C/ CURSO DE OPER. DE PONTE ROLANTE (FEMININO)
PINTOR DE OBRAS
SERRALHEIRO INDUSTRIAL
TÉCNICO EM SEGURANÇA DO TRABALHO
VENDEDOR INTERNO C/ VEÍCULO PRÓPRIO

Para cadastro acesse o site: maisemprego.mte.gov.br ou comparecer ao PAT: av. Albuquerque Lins, 138 - São Benedito, Pindamonhangaba ou av. José Augusto Mesquita, 170 - Subprefeitura de Moreira César, segunda a sexta das 8 às 16h30 horas, munido de carteira de trabalho, RG e CPF. As vagas podem sofrer alteração ou encerramento até o final do expediente.

SERVIÇOS

PRECISAM-SE

Confeiteiro, com experiência, currículo com foto para setor de RH do colonial Plaza Hotel - Av. N.. Sra. do Bom Sucesso, 4201 - Pindamonhangaba

Consultoras de vendas, para recarga de celular. Os interessados em contato pelo email: llindaflor1@gmail.com

PROCURAM-SE

Emprego de acompanhante de idoso no período noturno. Tel 9205-5501

Marceneiro, para fazer guarda-roupas em residência. Tel 3648-8395 ou 9790-7954

Serviço de jardineiro e serviços gerais. Tel 9147-9819

DIVERSOS

Antena Celular Rural, semi-nova, com Cabo Descida 7 mts + Adaptador, R$200. Tel. 3022-0553

Ar condicionado Springer 12500, controle. Tel 9600-3200

Barraca feira, 1.00 x 1.20 mt, tampo madeira, toldo azul, completa, sem uso, R$500. Tel. 3022-0553

Bicicleta, furadeira, aprelho DVD, celulares, camas, morsa, botijão de gás, macaco jacaré, geladeira, balcões, vasilhames. Tel. 8213-3965.

Cabo de aço, 80 m, 1/2 polegada; 12 blocos de vidro, 20 x 20, novos. Tel 9115-9942

Cama elástica (Jump), seminova, R$ 150. Tel 9140-8044

Cama de solteiro, porta de madeira 80 cm, pia de cozinha grande. Tel 8213-5392

Cama de solteiro, madeira maciça, R$ 100; Colchão de mola, R$ 50 e mesa p/ computador, R$ 80. Tel 3642-4094

Cama de solteiro, tubular, R$ 70. Tel 8839-7211

Carrinho berço Love, azul e cinza, seminovo, R$ 150. Tel 9757-6730

Climatizador, Consul, novo, R$ 399 vendo por R$ 250. Tel 3522-9582 ou 9114-3566

Colchão de mola de casal, R$ 100. Tel 9105-0366

Conjunto de máquinas e ferramentas para retíficas, broqueadora de cilindro, mandriladora de carcaças do motor VW, com bolacha completa e cavalete. Tel 3642-2524 ou 8179-6967

Computador, tela led, mesinha e cadeira estofada, cam, microfone, R$ 500. Tel 9105-0366

Computador, Processador AMD Phenom X4, placa mãe Asus, 2 Gb memória, HD 500 Gb. Tel 9104-4537

Data-show, aluga-se e telão p/ festas e eventos. Tel 3522-5171 / 9753-5171.

Doa-se filhotes, pastor branco com vira lata. Tel 3648-8395 ou 9790-7954

Excursão para Arraial do Cabo/RJ, praias, saida 22/11, retorno 25/11. Tel 3522-0589

Fornos a gás de 0,66 x 0,52, R$ 400 e de 0,90 x 0,90, R$ 700, ambos com pedra; Salamandra-forno elétrico para gratinar - 0,45 x 0,45,R$ 450; Freezer horizontal, R$ 400; Freezer Vertical, R$ 300; fritaderia água e óleo industrial, R$ 300. Motivo: fechamento de restaurante. Tel. 8158-7448

Fogão, novo, inox, 4 bocas, electolux, Tel 8839-7211

Guarda-roupa mogno, solteiro ; rack, R$ 250. Tel 3522-4589

Guarda-roupas, R$ 300. Tel 8814-6514

Hidráulico de Mecânico, 500 Kg, sem uso, para guincho. Tel 3648-8395 ou 9790-7954

Jogos de sofá e 3 lugares, usado, R$ 250 e geladeira Eletrolux, usada, R$ 250. Tel 8143-7798

Máquina de costura industrial Yamata, zique-zaque, seminova, R$ 1 mil. Tel 3645-3119

Máquina de datilografia, Olivetti. Tel 3637-3591 ou 9760-9908

Máquina de lavar roupas Brastemp, R$ 270. Tel 3522-5824

Porta de aço de 3 x 3m, bom estado de conservação, R$ 600. Tel 9115-9942

Refrigerador, Consul, degelo seco, branco, R$ 400; pia + gabinete, R$150; mesa + 4 lugares, R$120; impressora fiscal térmica, Daruma FS700 c/ serrilha preta, R$ 1.100. Tel 8877-4220 ou 9110-6706

Smartphone HTC, câmera 5 Mg, novo, andrad 2.2. Tel 3645-7567

Tablet Bak, c/ teclado, 17", manual de instruções, verde, R$ 290. Tel 8201-5175

Teclado Mod PSR 510, Yamaha, efeito Ecohotronic Staner. Tel 3642-2427

Tela plana de computador, R$ 150. Tel 9156-4167

Topia, desempenadeira, furadeira de bancada, lixadeira de bancada. Tel 9710-9774

Televisor 14", CCE, valor a combinar. Tel. 3648-4890.

Trailler para lanches, completo, medida 4 x 2 x 2,5m de altura, 2 jogos de mesas, toldo,baleiro, geladeira e tv. Tel 3648-3858 / 8828-7924 / 9795-3566

COMPRA-SE

Motor para hidromassagem, vasilhames em geral. Tel 8213-3965

TROCA-SE

Geladeira 160L, consul por uma bike de aluminium tratar 3522-4589

VEÍCULOS

VENDEM-SE

Brasília 79, R$ 3 mil. Tel. 3642-2481

Celta Energy 1.4, 2004, preto, completo, alarme e som DVD. Tel 9799-6565 ou 9193-2001

Corsa Wind, ano 95, cinza, R$ 6,500 mil. Tel 3522-1902

Corsa Sedan 2008, Classic Life , R$ 1.000 abaixo da tabela, único dono. Tel: 3648-8238

Corsa Sedan, 2000, vidro e trava elétrica, precisa fazer o motor, R$ 8 mil. Tel 3637-5918 ou 9120-1790

Corsa Wind 1. 0, 2000/2001, branco, 4 portas. Tel 3643-2714

D20, 92, com carroceria de madeira, tabela. Tel 3522-7900

Eco Sport XLS 2006, completa, único dono, R$1.000 abaixo da tabela. Tel 3648-8238 ou 9163-1205

Escort Hobby 1.0, 94, prata. Tel 9110-1180

Fiesta 97, vermelho, Tel 8202-0035

Fiorino 1.6, 1990, pickup, preta, R$ 6,5 mil. Tel 9134-4771

Fiorino 2001, pneus novos. Tel 8207-6468

Ford KA, 2009, completo, prata, R$ 18 mil. Tel 3642-3740

Fox 2008, 4 portas, cinza, vidro, trava eletrica, R$ 24 mil. Tel 3641-1172

Fusca 79, 1300, R$ 3.000. Tel 3643-4173 ou 8119-4264

GOL CLI 1.6, 1995/1995, bom estado de conserção, doc em dia. Tel. 8807-9597

Gol 1000i plus, Ano 1995, Branco, completo, rodas liga leve. Aceito troca por carro mais novo. Tel 9148-9926

Gol 90, álcool, branco. Tel 3643-1745

Gol 96, trava elétrica, alerme e som. Tel 3642-1165

Gol CL/MI 1.8, mod. 97, Branco, rodas de liga leve, limpador traseiro, R$ 11.300. Tel 9171-8055

Gol 1.0, 2003, prata, R$ 13.500,00. Tel 3642-9027

Gol G III 1.0 flex, 2005, 4 portas, preto, abaixo da tabela. Tel 8818-8757

Honda Civic, ano 2007, completo, automático + couro. Tel 8146-4313

Logus CL 1.8, 95, vinho, R$ 6.200 + R$ 1.200 de documentação. Tel 3648-8395 ou 9790-7954

Monza SL/E, completo, 91, vinho, c/ kit gás. Tel 9136-1500

Palio Fire 2007, branco, R$ 18.000. Tel 3648-3000 / 9191-6767

Pálio Fire 1.0, em bom estado de conservação ou troca-se por veículo mais novo 2008 em diante. Tel 9115-9942

Palio 1.0, Celebration 4 P, 2009, cinza, completo, abaixo da tabela fipe. Tel. 9161-0425

Pálio Weekend Treeking 2010, cinza, completissima. Tel 9782-1158 / 9191-3300

Parati, 1.8 CL, ano 95, R$ 8.300 mil + R$ 3 mil de doc. Tel 3648-8395 ou 9795-7954

Perua Kombi 97, bege. Tel 9768-5533

Peugeot 307, 2007, flex 1.6, completo, preto, R$ 26 mil. Tel 8818-8757 ou 9181-1286

Peugeot 206, 1.4, 2008, 4 portas, trava elétrica. Tel 3642-8165

Peugeot 307, Feline 2003, abaixo da tabela. Tel 9781-0235

Renault Clio 2003/ 2004, prata, 4 portas, 2 airbag, por R$ 13.900. Tel 3642-8311

Renault Clio Hatch, 4ª geração, vid. trava elét., fim, cd-mp3, calefação, abaixo da tabela ou troco por veículo chevrolet (maior valor). Tel 9771-1544

Siena 2005, vidros elétricos, dir hidr, alarme, tabela. Tel 9179-0817

Siena ELX 1.0, 16V, 2001, trav vidr elétr., dir hidr, R$ 13.800. Tel 9137-3792

Trator ford 74, 65 CV, diesel, com carreta basculante, R$ 15 mil. Tel 3642-2268

Uno Mille 1997, 4 portas, verde, vidro e travas elétricas, som e alarme. R$ 9.500 mil. Tel 3645-7335

Uno Mille 1.0, 2000, todo original, prata. Tel 9173-0682 / 9709-1715

Uno Mille, ano 95/4 portas, vinho, R$ 5 mil. Tel 9212-2263

TROCA-SE

Apollo 1.8, motor AP, 92, por Uno 98/99, de R$ 8.000. Tel 3645-8776

MOTOS

CG Titan 150 KS, 2005, preta, R$ 3.200,00. Tel 9125-9793

CBR 450 SR, 92, azul, abaixo da tabela 8818-8757 / 9181-1286

Green Safari 150 (Garini), ano 2008. TEl 8182-8506 / 3642-3679

Honda Biz 100, 2005, azul. Tel 9162-1170

Honda Biz, 2012, preta, alarme, completa. Tel 9173-0682

Kansas, 98/99, preta, abaixo da tabela, moto. Tel 9120-8138

Suzuki Intruder 2007, seminova, 6500 km. Tel 8115-5196

YBR ED 2007/08, completa, vermelha, R$ 3.000 ou troca-se. Tel 9226-9424

IMÓVEIS

VENDEM-SE

CASAS

Bela Vista, 2 dorm, e dem. dep, 300m², R$ 128 mil. Tel 9707-1591

Beta, a/t 250m² com duas casas, 2dorm, e dem dep, R$ 80 mil cada. Tel 8126-7087

Boa Vista, sobrado, a/c 209m², 4 dorm, na rua José Alves Paloma, 67. Tel 8112-4379 ou 3642-4379

Bosque, 2 casas independentes, R$ 130 mil, Tel (13) 9115-8107

Campo Belo, apartamentos, novo, 2 dorm, sendo 1 suite, dem dep, gar, R$ 170 mil. Tel 3642-3740

Campo Alegre, 2 dorm., e dem. dep., gar coberta ou troco por terreno, aceito financ. Tel 3643-1770 / 9123-4503

Campo Belo, 2 dorm, 1 suite, edícula, R$ 250 mil Tel 8839-7465 / 8803-4573

Centro, kitnete, mobiliada, R$ 650. Tel 3522-5227 ou 8881-5240

Centro, apartamento de cobertura,Edifício Monte Verde, largo do Quartel, 2 suites + 1 dorm, aquecimento solar e moveis planejados, 2 vagas gar. Tel 7850-8810

Centro, apartamento, 2 quartos, sala, cozinha, banheiro gar. R$ 160 mil. Tel 9746-6193

Cidade Nova, com salão comercial, esquina, R$ 220 mil. 3642-3027

Crispim, 240 m², 2 quartos, dem dep, gar, lav, quarto e banh nos fundos.Tel 3642-2470

Crispim, 3 quartos, edícula e dem. dep, R$ 190 mil. Tel 8839-7211

Delta, 2 dorm, e dema dep., proximo de escola, mercadinho e posto de saúde. Tel 3566-9834 ou 9707-7974

Jardim Aurora, divisa com o Campo Belo, nova, 2 dorm. (1 suíte), dem. dep., gar, Aceita financiamento. Tel 3643-1770 / 9123-4503

Jardim Aurora, sobrado 3 dorm. (1 suite), sala 2 amb, coz americana, ampla área externa. Tel 3642-1124 / 9772-5171

Jardim Imperial, apartamento, 2 dorm. e demais dependências, garagem coberta. Tel 9174-0951 /82 16-6194

Jardim Mariana, 3 dorm, e dem dep., gar para 3 carros, R$ 260 mil. Tel 3642-9454 ou 9629-5480

Jardim Regina, 2 dorm., e dem dep, toda muradaantiga, rua 12. Tel 3637-6210

Jardim Rezende, sobrado, 93m², novo, 2 dorm, e dem dep, 2 banh, gar, R$ 135.000. Tel 3648-5776 / 9127-5485

Lessa, 2 dorm (suite) e dem. dep. edícula desocupada, a/t 675m², R$ 270 mil. Tel 9167-7277 ou 3643-1152

Mombaça, apartamento, 2 dorm. e dem. dep, R$ 106 mil. Tel 3642-9454 ou 9175-6913

Mombaça, 3 cômodos, R$ 78 mil. Tel 9774-4108

Mombaça, apartamento, 2 dorm e dem dep, R$150 mil. Tel 3643-1783 / 9119-1656

Mombaça, seminova,2 dorm e dem. dep, R$ 130 mil. Tel 3643-1783 / 9119-1656

Moreira César, Terra dos Ipes, 2 dorm, dem dep, com ponto comercial inacabado, R$ 80.000 . Tel 3642-3027

Moreira César, CDHU Ipê II, 1 dorm, dem dep, gar, R$ 38.000. Tel 9110-1180

Moreira César, CDHU Ipê II, 3 dorm, dem dep, gar, Tel 9173-0682

Moreira César, próximo à praça São João, sobrado, 2 dorm., sendo 1 suite, e dem dep., com ponto comercial, R$ 140 mil. Tel 9153-7933

Morumbi, 2 dorm, dem dep, a/t 250m², R$ 120 mil. Tel 3643-3138

Ouro Verde, c/ 2 lotes, 2 dorm, dem dep, ponto comercial. aceita-se troca. Tel 3527-9498

Parque das Palmeiras, 3 dorm, sendo 1 suite, dem dep, jardim de inverno, coz americana, gar 2 carros, quintal e cerca elétrica, A/T 200 m² - A/C 100m². Tel 9107-4318

Pq. São Domingos, sobrado, 3 dorm e dem dep, 4 banh, ár/ser, quartinho no fundo e gar, rua Cap Vitório Basso, R$ 250.000. Tel 3522-4589

Pq. São Domingos, 4 dorm e dem dep, Edicula, R$ 280 mil ou troca-se casa de menor valor. Tel 3643-4242

Próximo ao Pão de Açúcar, Ed. Juliana, apartamento (72 m²) 2 quartos, sala, coz, ban, uma vaga, c/ móveis plan Italinea, R$ 135.000, condomínio R$ 75,00. Tel 9184-7669

Real Ville, ou aluga-se, 3 dorm.,2 suites, com hidromassagem,plac solar, banheiro social, lavabo, sala de estar, sala de TV, cozinha, despensa, área de lazer, 2 sacadas, var, qun, canil, gar coberta para 2 carros. Tel 3642-3740

Santana, 2 quartos e demais dependências, R$ 80 mil. Tel 9114-0847

Santa Cecília, 2 dorm, e dem. dep, terreno de 125m², R$ 145 mil. Aceita financiamento. Tel 8111-9118

Taubaté, sobrado, 2 suítes + 2 dorm. e dem dep., A/T 290m² e A/C 208m². Aceita imovel como parte do pagnto. Tel 8146-4313 ou 8116-7386

Terra dos Ipês, 2 dorm, dem dep, ponto comercial, R$ 80 mil. Tel 9117-1439

Ubatuba, Chalé de 30m², R$ 40 mil. Tel 9768-5533

Vila Rica, 2 dorm., dem dep., R$ 150 mil. Tel 3642-9454 ou 9175-6913

Vila São Benedito, 2 casas construídas no mesmo terreno, toda de laje piso frio, área de serviço e garagem, bem localizadas, totalmente independentes, inclusive água e luz. Cel. 9154-0918

Vila São João, suite, quarto, banheiro social, coz, sala, R$150 mil. Tel 9114-0847

ALUGAM-SE

Apartamento, 3 dorm, 1 suite, garagem coberta. Tel 8146-4313

Centro, aluga-se 4 salas comerciais; 2 pontos comerciais 230 metros quadrados. Tel. 9746-6193

Centro, kitinet mobiliada, R$650.Tel 8881-5240

Rua João Gama, centro, apartamento com 68m². Tel 8186-0868

Ubatuba, 1 dorm, a 30m da Praia Maranduba. Tel 9750-7732

Ubatuba, temporada, mobiliada, a 100 metros da praia, reservas com antecedência. Tel. 3642-3740 ou 9736-7019

TROCA-SE

São José dos Campos, casa, centro por casa em Pinda, na região central ou vendo R$ 170 mil.Tel 8141-3359

COMERCIAL

KITNETES, centro, mobiliadas ou sem mobílias (rua Gustavo de Godoy, 141 e 147). Tel 3642-1538 ou 9782-3639 - Darci

TENDAS para casamentos, aniversários e festas. Tel 7898-7828 - Marcelo

Bar/Restaurante, vende-se, montado a 50 m do portão de entrada da Basílica Nova - Aparecida. Tel (12)8140-9890.

Kitnete, nova, gar. Tel 9600-3200

kitnetes, 2 dorms, 1 vaga na garagem. Tel 9746-6193

Loja de roupas, artigos de couros e acessórios. Tel 3527-1203 ou 9229-9787

Padaria e confeitaria, ótima localização, com moradia. Tel 9141-1700

Ponto comercial, no centro, passo parcelado e aceito carro. Tel 9196-7993 / 8838-8225

Ponto comercial, Bonsucesso, R$ 60 mil. Tel. 9771-2414

Pousada em Ubatuba, com 5 kitnets, mobiliada, área central. R$ 420 mil, aceita carro do ano 2011. Tel 3643-4242

Quartos para moças, individual, com banheiro em São José dos Campos, R$ 200. Tel 8141-3359

Sala comercial, Trav. Rui Barbosa, 34, centro, 44m². Tel 9707-1591

Salão de beleza, vendo, na praça Santa Luzia, funcionando há 2 anos, lugar para 4 profissionais. Tel 9104-8071 ou 8207-5158

Salas comerciais, Bosque. Tel 9765-9995

Salas comerciais, ban e sacada, na Vila São Benedito. Tel 8112-5697 ou 9220-1831

CHÁCARA

VENDEM-SE

Goiabal, 2.200m², de esquina. R$ 52 mil. Tel 3642-3027.

Goiabal, 1.100m², com alambrado, R$ 43 mil. Aceito troca.Tel 3648-8395 / 9790-7954

Lagoinha, Santa Rita, 6 alqueires, formado por branquearia, R$ 120 mil. Tel 9724-4154 ou 9719-9362

Lagoinha, sítio c/ casas, 7 alqueires, 7 km da cidade R$190.000 Tel 3645-5896

Macuco, 5 alqueires, (27 km do centro), casa sede e casa de caseiro, nascente, R$300 mil. Aceita casa ou carro de menor valor. Tel8111-9118

Mandú, 6 alqueires, casas, R$ 300 mil. Aceita carro ou casa menor valor. Estrada Pinda/Piracuama. Tel 8141-5899

Mandú, 20.000 m², rancho, churrasqueira, tanque de peixe, R$ 250 mil. Tel 9114-0847

Piracuama, 12.000 m², casa, campo de futebol e rio, R$ 300 mil. Tel 3642-3027

São Luiz do Paraitinga, 1 alqueire e meio, casa 5 dorm, pomar, 2 lagos, R$ 220 mil. Tel 3643-4242

Shangri-lá, 2 .100m² . Tel 3643-1745

TERRENOS

Procuro para alugar, para plantar. Tel 9700-2663

Bom Sucesso, ótima localização. Tel 9734-2869

Cidade Nova, 330m², ótima localização, R$ 88 mil. Aceita proposta. Tel 3643-4242

Cidade nova, 640m², R$110mil. Tel 9771-2414

Cunha, 12.000m² c/ mata, R$ 36 mil. Tratar na rua Aracajú, 100 - Terra dos Ipês.

Ipê I, próximo ao Sesi, R$ 65 mil. Aceito carro como parte do pagamento. Tel 3637-2488 / 9738-0937

Ipê II, com escritura. Tel 3637-1494 / 9173-0682

Morumbi, 9m X 5.000, em frente a KTL, R$ 150 mil. Tel 3643-3138

Santa Cecília, 312m², R$ 75 mil. Tel 8111-9118

Shangrí-lá, 700m². R$ 25mil, aceita caminhonete ou pik-up como parte de pagamento. 8119-4264 ou 3643-4173

Ubatuba, 1440m², próximo a Praia Ubatumirim, R$ 68 mil. Aceita carro parte do pagamento. Tel 3643-4242

Yassuda, 250m² todo murado. Tel 9111-3609

Acesse: www.thiagoderrico.com.br
E VEJA FOTOS DAS CASAS MAIS LINDAS DE VÁRIOS CONDOMÍNIOS
VENDA COMPRA TROCA
Ligue (12) 8144-3004

ASSOCIAÇÃO DOS SERVIDORES PÚBLICOS MUNICIPAIS DE PINDAMONHANGABA

TABELA DE PREÇOS PRODUTOS VILLAGE 2012

PANETONES		
FRUTAS	908g	18,00
FRUTAS	500g	12,00
MEGA CHOCOLATE	500g	12,00
VILLAGE TRUFADO C/ GOTAS	500g	13,00
MINI PANETTONE GALINHA PINTADINHA	80g	3,50
PANETTONE MILANO FRUTAS	400g	8,00
LIGHT/SEM AÇÚCAR		
LIGHT FRUTAS	500g	13,00
LINHA ANUAL		
BOMBOM CEREJA AO LICOR	180g	8,00
BOMBOM CEREJA AO LICOR LATA	180g	11,00
KRESPITO POTE	240g	8,00
KRESPITO LATA	180g	11,00
PÃO DE MEL POTE	220g	7,50
PÃO MEL LATA	220g	11,00
PALITO DE CHOCOLATE POTE	240g	8,00
BISCOITO AMANTEIGADO LATA	340g	13,00

Pedidos de 17 outubro a 30 de novembro de 2012
ENTREGA A PARTIR DE 17 A 22 DE DEZEMBRO DE 2012
DESCONTO EM 4X - 31/12, 31/01, 28/02/12 E 31/03/2012